

# 临沂统计年鉴

2018

临沂市统计局编

# 临沂统计年鉴

2018

临沂市统计局 编

临沂市利信得印刷中心印刷

880×1230 毫米 16 开本 29 印张

2018 年 8 月第 1 版 2018 年 8 月第 1 次印刷

# 编辑说明

一、《临沂统计年鉴—2018》是一部反映临沂市国民经济和社会发展情况的资料性年刊,是认识和研究临沂市情,交流社会经济信息,制定政策,指导工作的重要资料工具书。

二、《临沂统计年鉴—2018》以刊登 2017 年度临沂市国民经济和社会发展情况统计资料为主,同时收取了 1978 年以来各年度主要指标数据。内容包括:特载;行政区划和自然资源;综合;从业人员和劳动报酬;固定资产投资;能源消费;财税、金融、保险;价格指数;居民生活;城市建设;农林牧渔业;工业;建筑业;交通运输业;批零贸易和住宿餐饮业;外经外贸、旅游;教育文化科技卫生;环境保护、安全生产、律师公证调解工作和劳动争议处理;全国及全省各市主要经济指标;临沂市统计局工作大事记等。

三、本年鉴所列各项指标数据,除注明外均按现行行政区划统计,部分历史年份数据,因区划变动和范围口径等原因作了调整。本年鉴所列数据除注明外均为现行价格,增长速度按可比价计算。本年鉴所登数据除《政府工作报告》和《统计公报》使用的为快报数或初步统计数外,均为最终年报数据。凡与本年鉴不一致的,请以本年鉴为准。

四、《临沂统计年鉴—2018》在编印过程中,难免有不足之处,请读者指正。

# 《临沂统计年鉴—2018》编辑委员会

主任：战祥春

副主任：王瑞连 韩冬梅 乔金平 戚慧颖 阚俊青 聂怀善 程 凯

委员：(以姓氏笔画为序)

万志贵 王 军 付 静 孙 雷 刘向东 李广宏 李文升  
李 岩 李 健 李 芸 张晓东 张 峰 张雷雷 杨维玲  
杨增奎 房朝蓬 孟 菲 邱海霞 胡德生 徐 玮 郭景昌  
雪 萍 彭瑞芹 魏彦利

主 编：程 凯

副主编：魏彦利

责任编辑：臧小玮 赵录广

编 辑：(以姓氏笔画为序)

马洁皓 王 丹 王彦柱 尹士洋 邓舒文 闫 佳 刘 龙  
刘 庆 刘 静 刘庆永 刘丽华 刘珍珍 刘田田 孙 艳  
张 洁 李 宏 李玉鑫 房 睿 苗素珍 范如华 陈 娜  
郑喜元 林伟杰 类龙君 徐晓燕 常 蕾 傅 君 臧 倩

# 目 录

## 特载

经济社会发展图表 .....	(3)
政府工作报告 .....	(11)
2017 年临沂市经济社会发展统计公报 .....	(20)

## 一、行政区划、自然资源

1-1 行政区划一览表 .....	(25)
1-2 土地面积和行政区划 .....	(26)
1-3 人口和矿产资源 .....	(26)
1-4 主要水库、河流基本情况 .....	(27)
1-5 气候情况 .....	(27)

## 二、综合

2-1 历年临沂生产总值 .....	(31)
2-2 历年临沂生产总值指数 .....	(32)
2-3 临沂生产总值及构成 .....	(33)
2-4 分县区生产总值 .....	(34)
2-5 临沂主要历史时期经济指标 .....	(35)
2-6 2017 年经济社会主要比例关系 .....	(37)
2-7 全市经济和社会发展主要指标占全省的比重 .....	(38)

## 三、从业人员和劳动报酬

3-1 全市历年职工人数与工资情况 .....	(43)
3-2 2017 年城镇非私营劳动工资年报 .....	(44)
3-3 2017 年分县区职工人数、工资情况 .....	(45)

## 四、固定资产投资

4-1 历年固定资产投资总额 .....	(59)
4-2 2017 年规模以上固定资产投资主要指标 .....	(60)
4-3 2017 年新增生产能力 .....	(65)
4-4 固定资产投资完成过五千万竣工投资项目 .....	(66)

4-5	历年全市房地产开发主要经济指标 .....	(87)
4-6	全市历年住宅建设情况 .....	(88)
4-7	全市住宅业投资完成情况 .....	(89)
4-8	2017 年房地产开发经营情况 .....	(90)
4-9	2017 年房地产开发企业财务指标 .....	(95)
4-10	全市商品房销售情况 .....	(96)
<b>五、能源消费</b>		
5-1	主要能源按工业行业分组消费量 .....	(101)
5-2	规模以上工业企业能源购进、消费与库存 .....	(105)
5-3	工业企业能源加工转换表 .....	(107)
5-4	分县区规模以上工业企业能源消费情况 .....	(109)
5-5	全市主要年份用电量情况 .....	(110)
5-6	2017 年分行业用电量情况表 .....	(111)
5-7	工业用水按行业分组使用量 .....	(114)
<b>六、财税、金融、保险</b>		
6-1	全市主要年份财政收支情况 .....	(119)
6-2	2017 年地方财政收入 .....	(120)
6-3	2017 年地方财政支出 .....	(120)
6-4	2017 年市、县公共财政收支 .....	(121)
6-5	主要年份国、地税收入情况 .....	(125)
6-6	分产业类型国、地税收入情况 .....	(126)
6-7	分经济类型国、地税收入情况 .....	(126)
6-8	分税种国、地税收入情况 .....	(127)
6-9	分县区国、地税收入情况 .....	(128)
6-10	2017 年金融机构人民币信贷收支情况 .....	(129)
6-11	全市财产保险业务情况 .....	(130)
6-12	全市人身保险业务情况 .....	(130)
<b>七、价格指数</b>		
7-1	历年物价指数 .....	(135)
7-2	2017 年全市居民消费价格指数 .....	(136)

7-3	2017年商品零售价格指数 .....	(152)
7-4	2017年工业生产者出厂价格指数 .....	(156)
7-5	2017年工业生产者购进价格指数 .....	(160)

## 八、居民生活

8-1	全市历年农民人均收支情况 .....	(165)
8-2	2014-2017年全市居民人均收支情况 .....	(167)
8-3	居民人均总支出构成情况 .....	(167)
8-4	居民人均总收入构成情况 .....	(168)
8-5	居民人均可支配收入构成情况 .....	(168)
8-6	分县区居民人均可支配收入情况 .....	(169)
8-7	分县区居民人均可支配收入构成情况 .....	(170)
8-8	分县区居民人均消费支出构成情况 .....	(171)

## 九、城市建设

9-1	城市(县城)道路和桥梁综合表 .....	(175)
9-2	城市(县城)公用事业价格及标准综合表 .....	(177)
9-3	城市(县城)供水(公共供水) .....	(179)
9-4	城市(县城)供水——全社会供水综合表 .....	(181)
9-5	城市(县城)供水——自建设施供水综合表 .....	(182)
9-6	城市(县城)集中供热综合表 .....	(183)
9-7	城市(县城)节约用水综合表 .....	(185)
9-8	城市(县城)排水和污水处理综合表 .....	(186)
9-9	城市(县城)人口和建设用地综合表 .....	(189)
9-10	城市(县城)市容环境卫生综合表 .....	(190)
9-11	城市(县城)市政公用设施建设固定资产投资综合表 .....	(193)
9-12	城市(县城)市政公用设施水平表 .....	(195)
9-13	城市(县城)天然气综合表 .....	(197)
9-14	城市(县城)液化石油气综合表 .....	(198)
9-15	城市(县城)园林绿化综合表 .....	(199)
9-16	省级风景名胜区综合表 .....	(200)

## 十、农林牧渔业

10-1	全市历年农林牧渔业总产值 .....	(205)
10-2	全市历年农林牧渔业总产值指数 .....	(206)
10-3	分县区农林牧渔业总产值 .....	(207)
10-4	分县区农林牧渔业增加值 .....	(207)
10-5	全市历年农作物总产量 .....	(208)
10-6	农村基本情况及农业生产条件 .....	(209)
10-7	农业主要产品生产情况 .....	(211)
10-8	茶叶、水果生产情况 .....	(216)
10-9	分县区牧业生产情况 .....	(217)
10-10	分县区渔业生产情况 .....	(219)
10-11	分县区水利情况 .....	(220)
10-12	分县区农业机械年末拥有量 .....	(221)
10-13	分县区农业机械化水平 .....	(222)
10-14	分县区自然灾害情况 .....	(222)
<b>十一、工业</b>		
11-1	规模以上工业企业主要工业产品产量 .....	(227)
11-2	2017年规模以上工业企业主要经济指标(大类行业) .....	(232)
11-3	2017年规模以上工业企业主要经济指标(分县区) .....	(244)
11-4	2017年规模以上工业企业主要经济指标(综合分组) .....	(249)
<b>十二、建筑业</b>		
12-1	全市历年建筑业总产值和人数 .....	(265)
12-2	2017年建筑业企业生产情况 .....	(266)
12-3	2017年建筑业企业财务情况 .....	(284)
<b>十三、交通运输业</b>		
13-1	公路里程情况 .....	(299)
13-2	分车种公路营业客货运输量 .....	(299)
13-3	公路运输工具拥有量 .....	(300)
13-4	民用车辆拥有量 .....	(301)
<b>十四、批零贸易和住宿餐饮业</b>		
14-1	历年社会消费品零售总额 .....	(305)



14-2	社会消费品零售总额 .....	(306)
14-3	各县区社会消费品零售总额 .....	(306)
14-4	2017 年限额以上批发零售法人企业商品购进、销售和库存 .....	(307)
14-5	2017 年限额以上批发和零售业法人企业财务状况表 .....	(328)
14-6	2017 年限额以上住宿和餐饮业法人单位经营情况 .....	(382)
14-7	2017 年限额以上住宿和餐饮业法人企业财务状况 .....	(386)
14-8	全市私营企业基本情况 .....	(404)
14-9	全市个体工商户基本情况 .....	(406)
14-10	分县区私营企业登记管理情况 .....	(408)
14-11	分县区个体工商户登记管理情况 .....	(409)
14-12	亿元商品交易市场名录 .....	(410)
<b>十五、外经外贸、旅游</b>		
15-1	2017 年外经、外贸情况 .....	(413)
15-2	2017 年分县区外资外贸情况 .....	(414)
15-3	2017 年国内旅游情况 .....	(415)
<b>十六、教育文化科技卫生</b>		
16-1	历年各类学校数 .....	(421)
16-2	历年各类学校在校学生数 .....	(422)
16-3	各级各类学校基本情况 .....	(423)
16-4	全市专利基本情况 .....	(424)
16-5	广播、电视事业发展情况 .....	(424)
16-6	卫生机构、床位和人员数 .....	(425)
<b>十七、环境保护、安全生产、律师公证调解工作和劳动争议处理</b>		
17-1	工业“三废”排放及处理利用情况 .....	(429)
17-2	2017 年安全生产伤亡事故情况表 .....	(430)
17-3	律师、公证、调解工作基本情况 .....	(431)
17-4	劳动争议处理情况 .....	(431)
17-5	离、退人员养老金发放和失业、养老保险情况 .....	(432)
17-6	社会福利救济主要情况 .....	(432)
<b>十八、全国及全省分市主要经济指标</b>		

18-1	全国主要经济社会指标 .....	(437)
18-2	全省主要经济社会指标 .....	(438)
18-3	全省各市主要指标 .....	(440)
<b>十九、临沂市统计局大事记</b>		
	临沂市统计局 2017 年统计工作要事 .....	(455)

· 统计资料 ·

特 载  
TE ZAI

---

编辑:魏彦利 臧小玮 赵录广  
校对:魏彦利 臧小玮 赵录广



## 主要年份临沂生产总值

(单位:亿元)

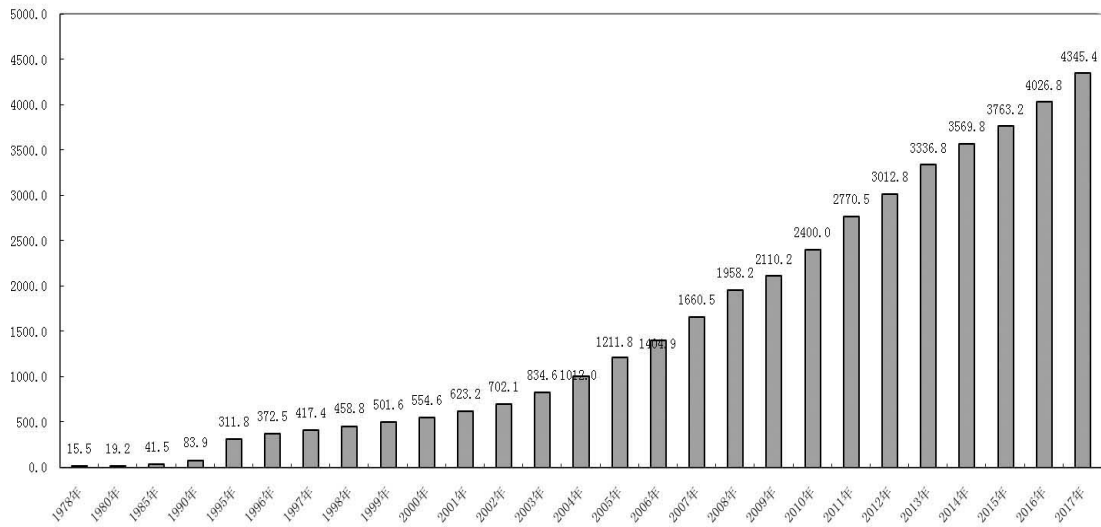

## 主要年份人均生产总值

(单位:元)

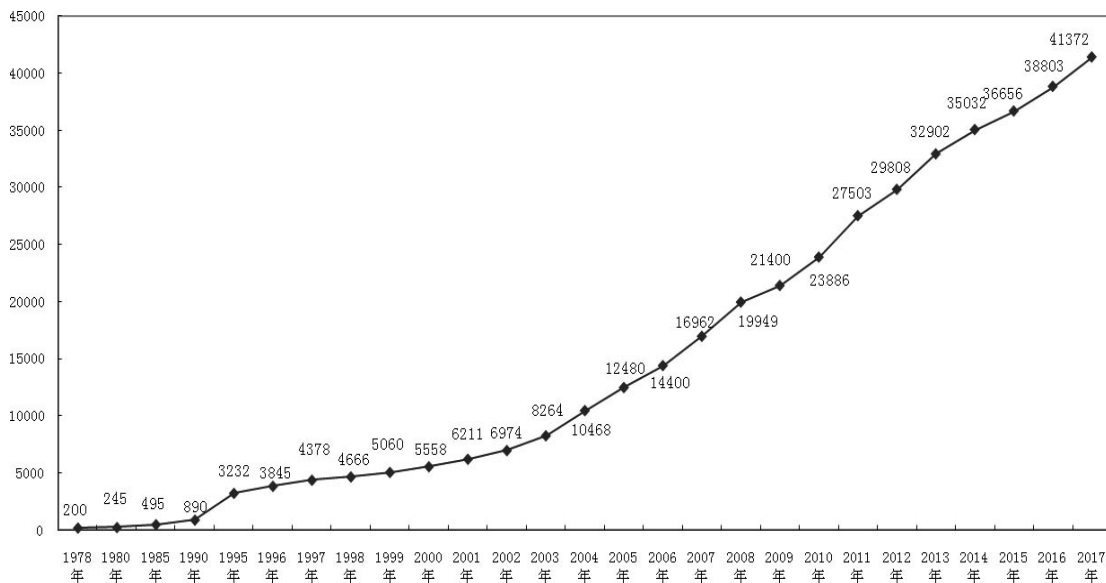

注:2003年及以前年份以户籍人口计算人均生产总值,2004年以后用常住人口计算。

## 主要年份全市粮食、蔬菜、水果、肉类产量

(单位:万吨)

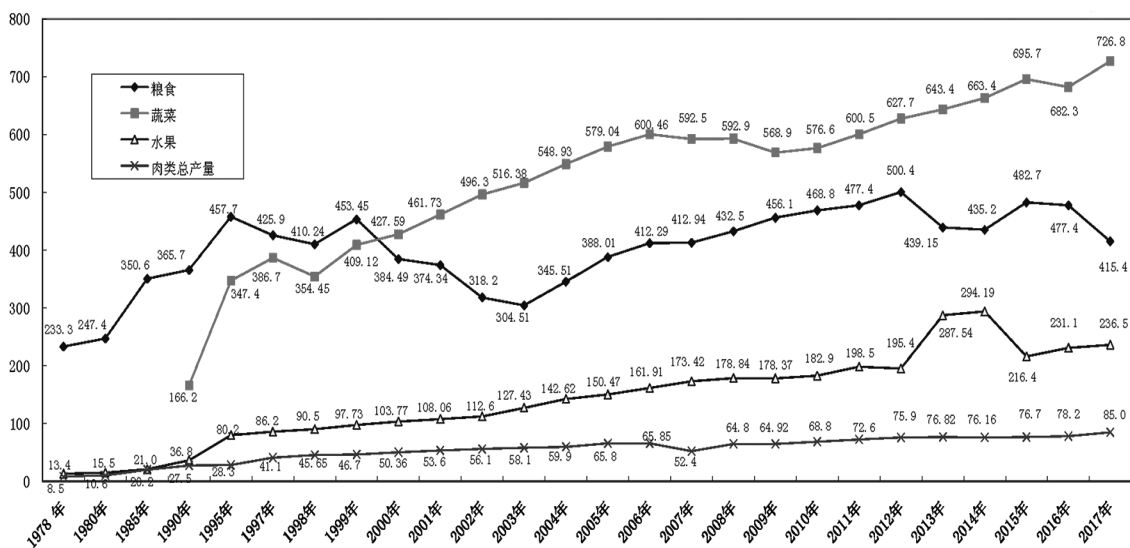

## 1990年以来三次产业对经济增长的贡献率变动图

(单位:%)

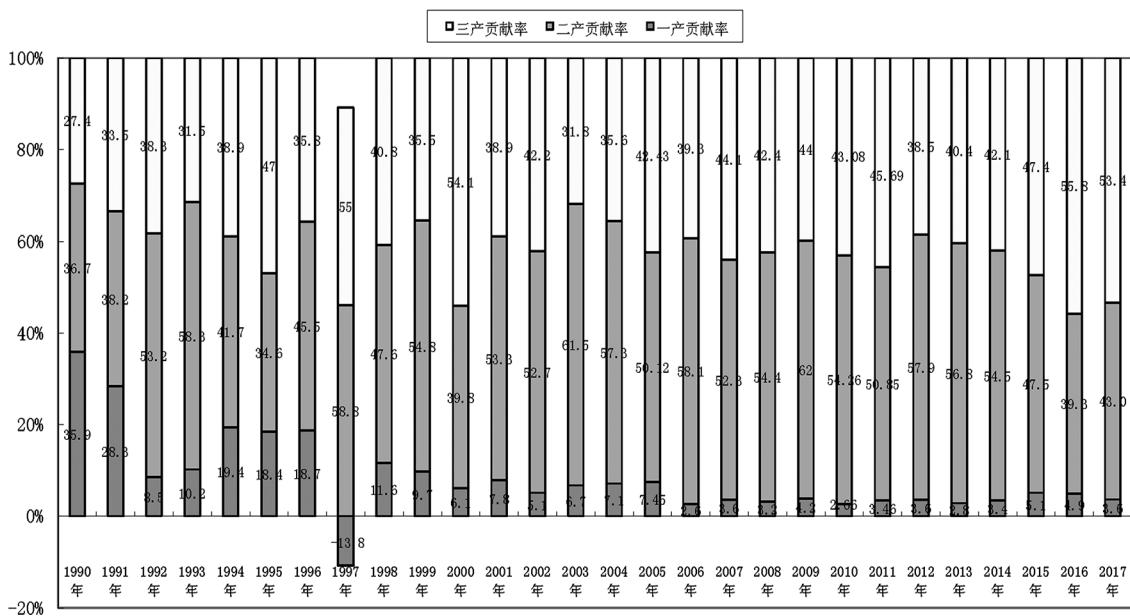

## 主要年份总人口

(单位:万人)

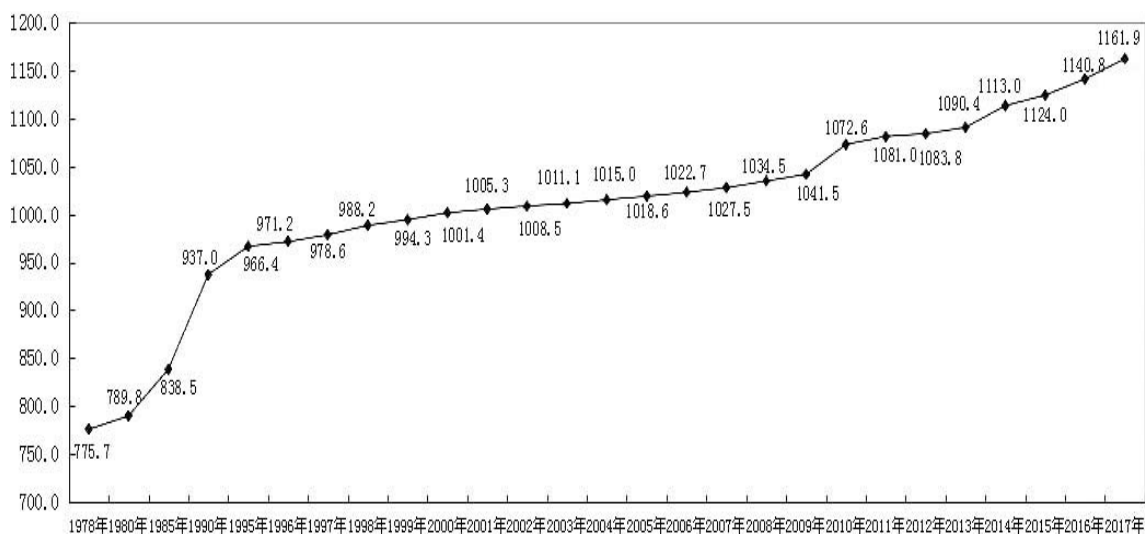

注:图中人口为户籍人口。

## 主要年份农业总产值

(单位:亿元)

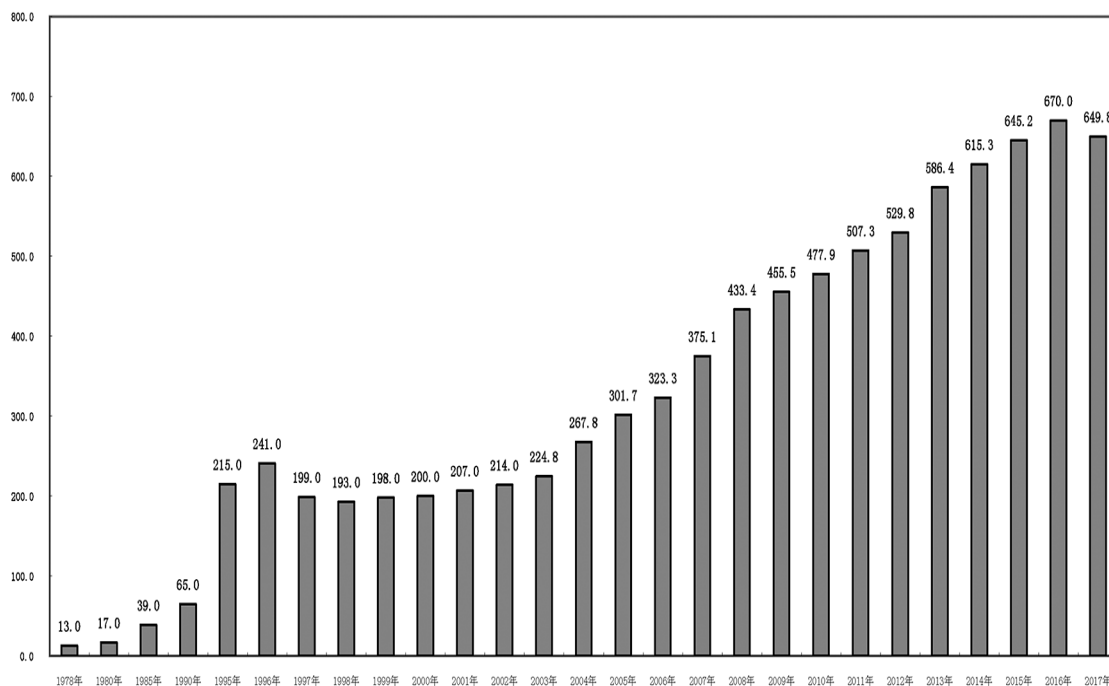

## 主要年份农业总产值构成

(单位:%)

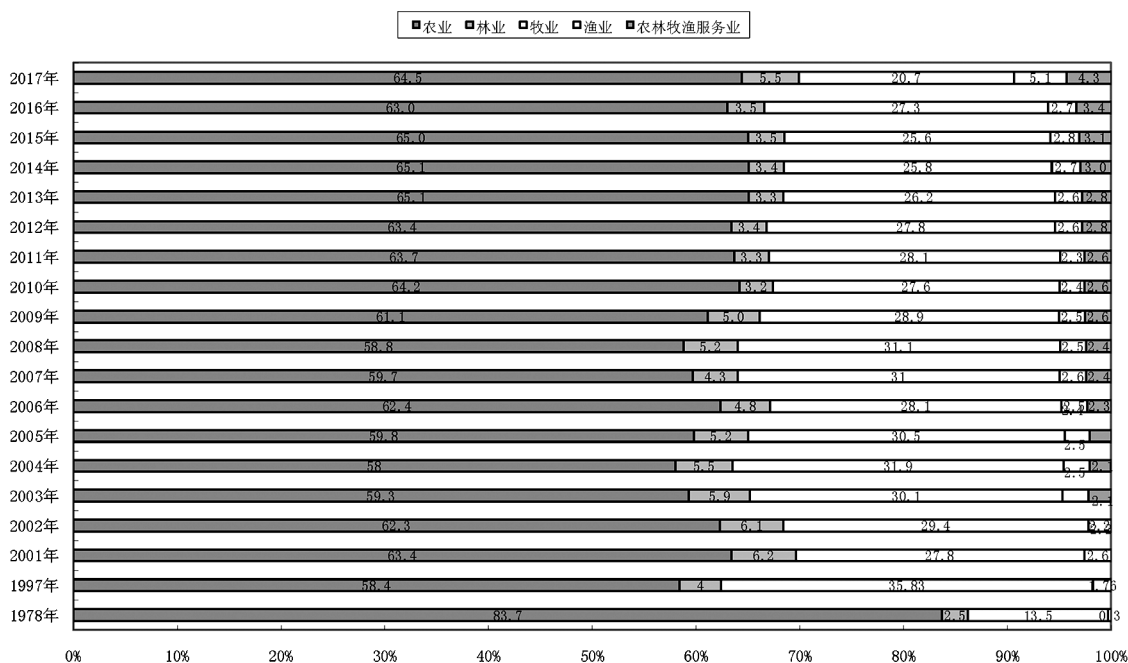

## 主要年份社会消费品零售额

(单位:亿元)

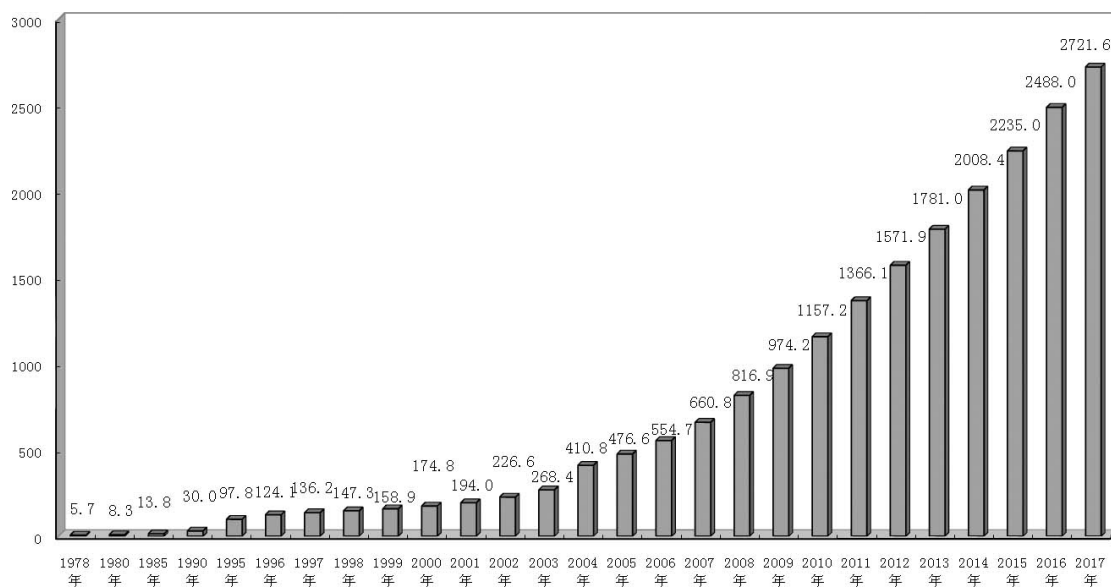



## 主要年份出口情况

(单位:万美元)

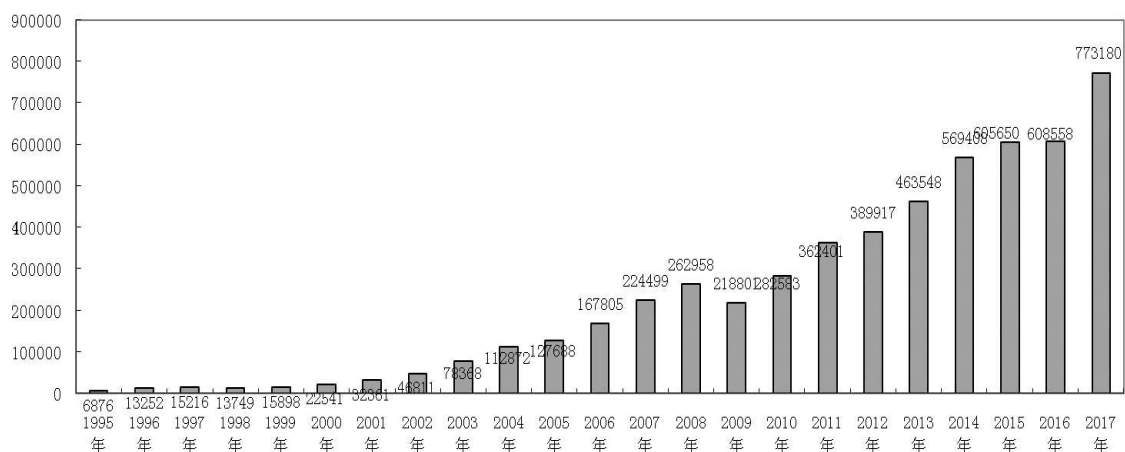

注:自 2016 年起,进出口改用人民币口径,单位为万元。本表数据按照 2016 年汇率计算。

## 2017 年临沂商品出口地区构成情况

(单位:%)

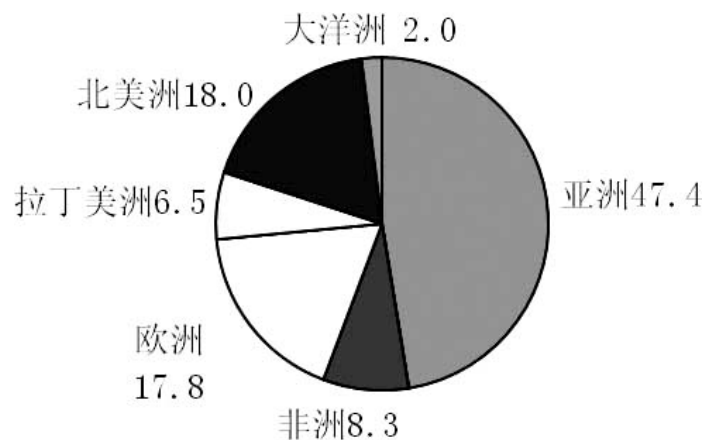

## 主要年份居民消费价格指数

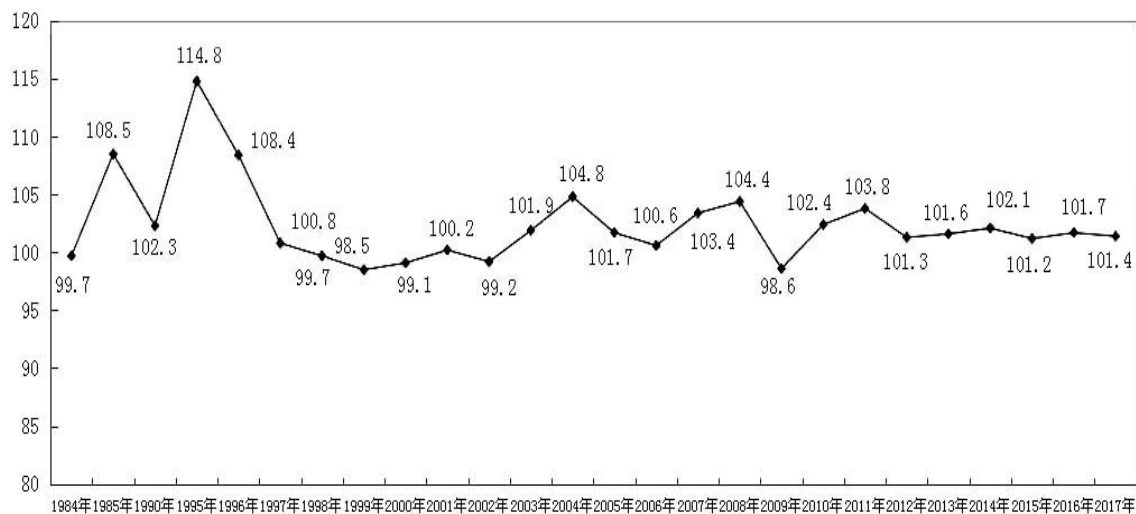

## 主要年份地方财政收入情况

(单位:亿元)

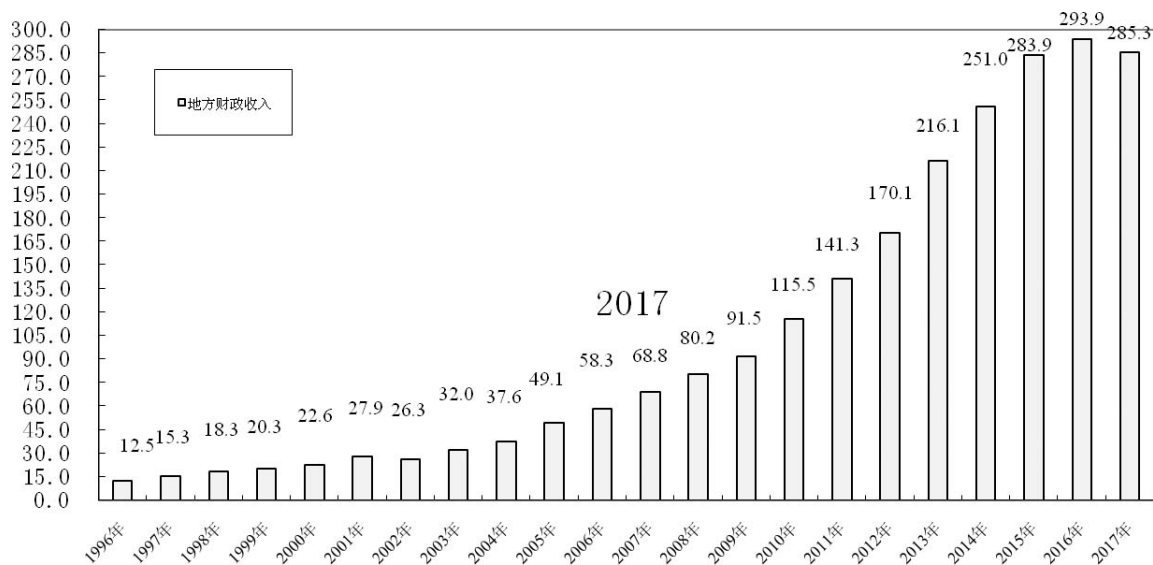

## 主要年份金融机构人民币存贷款情况

(单位:亿元)

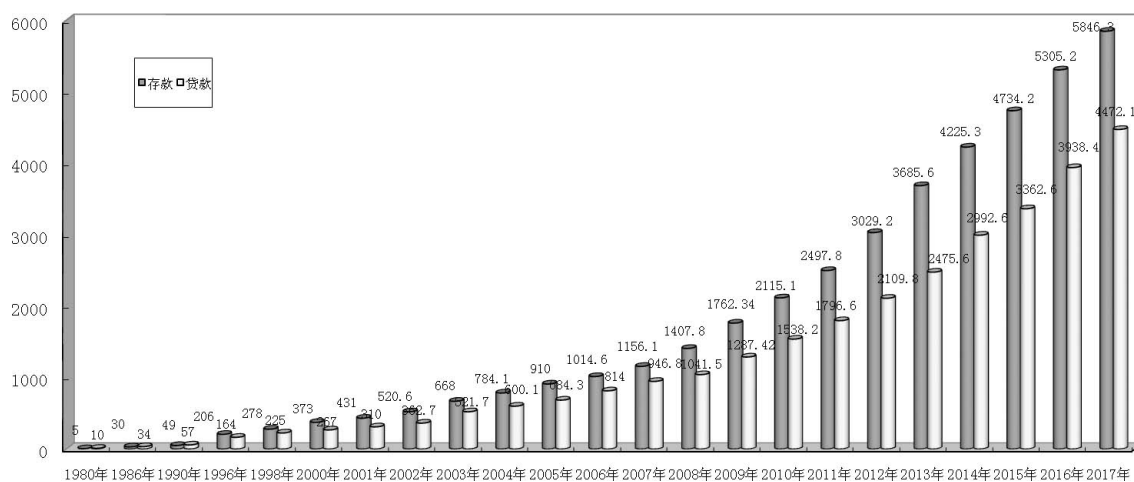

## 主要年份在岗职工平均工资

(单位:元)

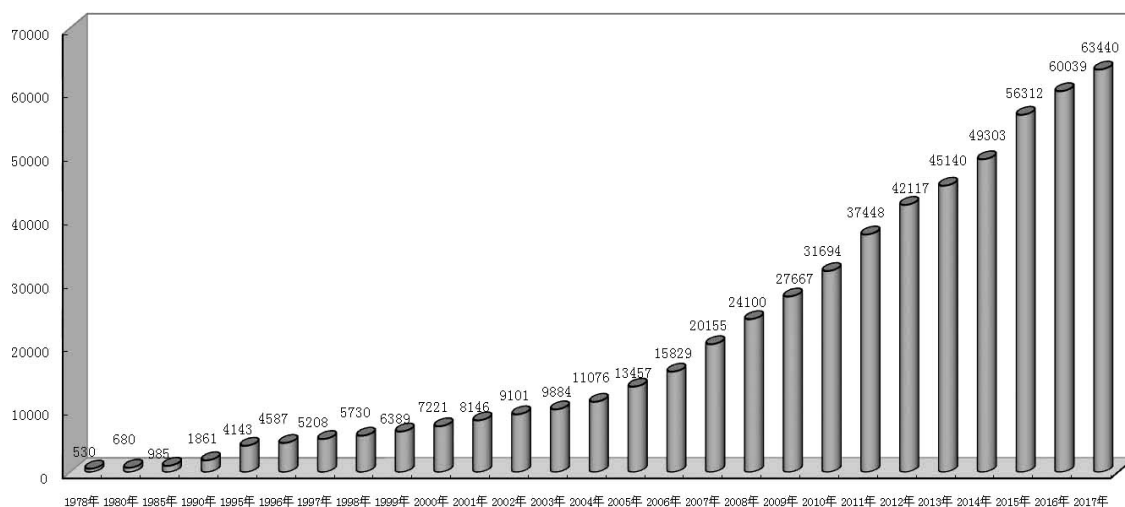

# 主要年份学校在校生情况

(单位:人)

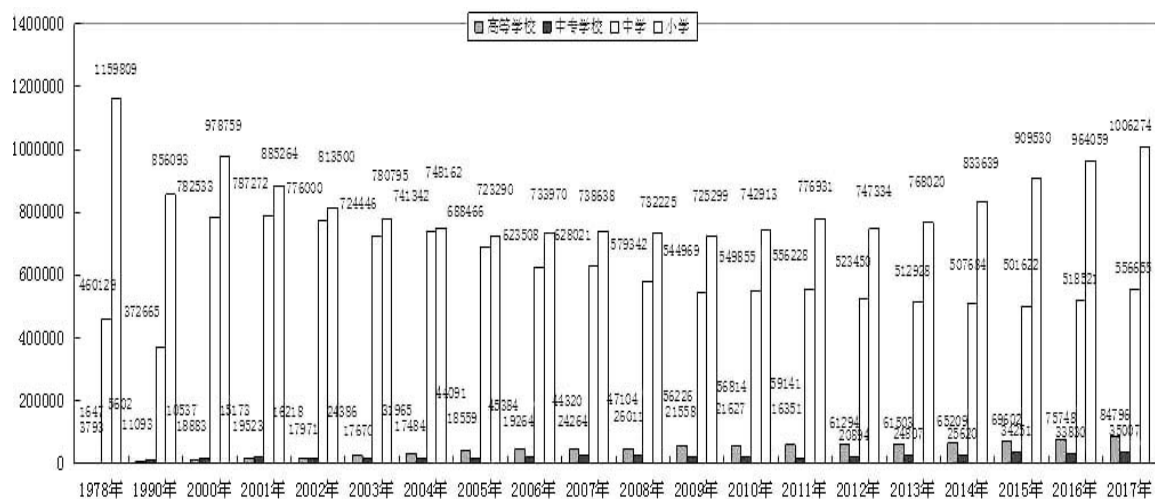

· 统计资料 ·

# 一、行政区划、自然资源

XINGZHENGQUHUA HE ZIRANZIYUAN

---

---

---

---

编辑:魏彦利 孙 艳 臧小玮  
校对:魏彦利 孙 艳 臧小玮



## 1-1 行政区划一览表

县区名称	街道办事处 镇乡个数	街道办事处、镇、乡名称
兰山区	4 办 7 镇	兰山街道办事处 银雀山街道办事处 金雀山街道办事处 柳青街道办事处 白沙埠镇 枣园镇 半程镇 义堂镇 李官镇 方城镇 汪沟镇
罗庄区	5 办 3 镇	罗庄街道办事处 傅庄街道办事处 盛庄街道办事处 册山街道办事处 高都街道办事处 沂堂镇 褚墩镇 黄山镇
河东区	5 办 3 镇	九曲街道办事处 相公街道办事处 太平街道办事处 汤头街道办事处 凤凰岭街道办事处 汤河镇 八湖镇 郑旺镇
沂南县	1 办 13 镇 1 乡	界湖街道办事处 岸堤镇 孙祖镇 双堠镇 青驼镇 张庄镇 砖埠镇 大庄镇 辛集镇 蒲汪镇 湖头镇 苏村镇 铜井镇 依汶镇 马牧池乡
郯城县	1 办 9 镇 3 乡	郯城街道办事处 马头镇 重坊镇 李庄镇 杨集镇 港上镇 高峰头镇 庙山镇 红花镇 胜利镇 花园乡 归昌乡 泉源乡
沂水县	2 办 15 镇 1 乡	沂城街道办事处 龙家圈街道办事处 马站镇 高桥镇 许家湖镇 黄山铺镇 诸葛镇 崔家峪镇 四十里堡镇 杨庄镇 夏蔚镇 沙沟镇 高庄镇 院东头镇 富官庄镇 道托镇 泉庄镇 圈里乡
兰陵县	1 办 15 镇 1 乡	卞庄街道办事处 大仲村镇 兰陵镇 长城镇 磨山镇 神山镇 车辋镇 尚岩镇 向城镇 新兴镇 南桥镇 庄坞镇 鲁城镇 矿坑镇 金岭镇 芦柞镇 下村乡
费 县	1 办 9 镇 2 乡	费城街道办事处 上冶镇 薛庄镇 探沂镇 朱田镇 梁邱镇 新庄镇 马庄镇 胡阳镇 石井镇 大田庄乡 南张庄乡
平邑县	1 办 13 镇	平邑街道办事处 仲村镇 武台镇 保太镇 柏林镇 卞桥镇 地方镇 铜石镇 温水镇 流峪镇 郑城镇 白彦镇 临涧镇 丰阳镇
莒南县	1 办 11 镇	十字路街道办事处 大店镇 坊前镇 板泉镇 洙边镇 文疃镇 石莲子镇 岭泉镇 筵宾镇 涝坡镇 道口镇 相沟镇
蒙阴县	1 办 8 镇 1 乡	蒙阴街道办事处 常路镇 岱崮镇 坦埠镇 垛庄镇 高都镇 野店镇 桃墟镇 联城镇 旧寨乡
临沭县	2 办 7 镇	临沭街道办事处 郑山街道办事处 蛟龙镇 大兴镇 石门镇 曹庄镇 青云镇 玉山镇 店头镇
高新区	1 办 1 镇	罗西街道办事处 马厂湖镇
经开区	3 办	芝麻墩街道办事处 梅埠街道办事处 朝阳街道办事处
临港区	4 镇	坪上镇 团林镇 壮岗镇 朱芦镇

## 1-2 土地面积和行政区划

县 区	区划代码	土地面积 (平方公里)	所辖街道办事处镇乡(个)				村居数 (个)	常住人口 (万人)
			合计	街道办事处	镇	乡		
全 市	371300	17191.2	156	29	118	9	3990	1056.3
兰山区	371302	891.0	11	4	7		322	136.1
罗庄区	371311	568.6	8	5	3		119	56.2
河东区	371312	833.8	8	5	3		189	54.0
沂南县	371321	1719.3	15	1	13	1	296	83.4
郯城县	371322	1195.1	13	1	9	3	160	88.4
沂水县	371323	2414.0	18	2	15	1	359	100.4
兰陵县	371324	1724.0	17	1	15	1	600	119.4
费 县	371325	1659.9	12	1	9	2	421	79.8
平邑县	371326	1822.9	14	1	13		515	96.4
莒南县	371327	1750.9	12	1	11		242	78.0
蒙阴县	371328	1601.6	10	1	8	1	345	52.4
临沭县	371329	1010.2	9	2	7		236	62.3
高新区	371371	-	2	1	1		38	13.6
经开区	371372	-	3	3			72	19.0
临港区	371373	-	4		4		27	17.0

注:村居数中包括蒙山旅游度假区 49 个,村居数为临沂市民政局提供。

## 1-3 人口和矿产资源

指 标	单位	2017 年	指 标	单位	2017 年
一、人口			4、砂岩	万吨	44639.5
年末人口(户籍人口)	万人	1161.9	5、耐火粘土	万吨	8891.0
人口密度	人/平方公里	614	6、重晶石	万吨	445.5
二、矿产总储量	单位		7、陶瓷土	万吨	46993.3
1、铁	万吨	180941.3	8、花岗岩	千立方米	16572.6
2、金	千克	38339.5	9、石灰石	万吨	132487.3
3、金刚石	克	1359996	10、石膏	万吨	303606.1
			11、煤	万吨	5934.8



## 1-4 主要水库、河流基本情况

水库名	总库存 (亿立方米)	河 名	流域面积 (平方公里)	河长 (公里)	山东省内 流域面积 (平方公里)
岸堤水库	7.49	沂河	11470	357	11179.2
跋山水库	5.28	沂河支流东汶河	2427	123	2427
许家崖水库	2.93	沂河支流沭河	3379	153	3379
陡山水库	2.90	沭河	5175	310	5019.7
会宝岭水库	2.09	沭河支流浔河	535	64	535
唐村水库	1.44	邳苍分洪道支流西泇河	783	108	639.5
沙沟水库	1.04				

说明:水利普查时河流的流域面积没有具体到每个市的数据,只有具体到每个省的。其中东汶河、沭河、唐村河三条河流的流域全部在临沂市境内。

## 1-5 气候情况

月 份	平均降水量 (单位:毫米)	平均气温 (单位:摄氏度)	平均日照时间 (单位:小时)
一月	40.3	1.2	147.9
二月	15.7	3.7	169.5
三月	10.5	8.1	199.4
四月	41.5	16.6	235.3
五月	36.9	22.3	277.6
六月	63.1	24.5	222.0
七月	328.8	28.2	192.9
八月	132.6	26.5	181.4
九月	52.5	22.2	190.7
十月	51.8	14.9	148.7
十一月	0.7	8.2	192.7
十二月	1.5	1.9	175.0
全 年	776	14.9	2332.9

## 统计指标解释

**自然资源** 指人类可以直接从自然界获得,并用于生产和生活的物质资源。自然资源一般可以分为再生资源和非再生资源两大类。再生资源指在较短时间内可以再生、可以循环利用的资源,包括土地资源、水资源、气候资源、生物资源和海洋资源等。非再生资源指在使用后不能再生的资源,包括矿产资源和地热资源。

**土地资源** 土地指陆地的表层部分,它主要由岩石、岩石的风化物和土壤构成。土地资源按利用类型可以分为农用地、建筑用地和未利用地。农用地包括耕地、园地、林地、牧草地和水面。建筑用地包括居民点及工矿用地、交通用地和水利设施用地。未利用地指农用地和建筑用地以外的土地,包括滩涂、荒漠、戈壁、冰川和石山等。

**耕地面积** 指种植各种农作物的土地面积,包括灌溉水田、望天田、水浇地、旱地、菜地等。林业用地面积指生长乔木、竹类、灌木、沿海红树林等林木的土地面积,包括有林地、灌木林、疏林地、未成林造林地、迹地、苗圃等。森林资源指森林、林木、林地以及依托森林、林木、林地生存的野生动物、植物和微生物。林木指树木和竹子。森林指以乔木为主体的植物群落,是集生的乔木与共同作用的植物、动物、微生物和土壤、气候等的总体。

**水资源** 水在自然界中以固体、液体和气体三种聚集状态存在,分布于海洋、陆地(包括土壤)以及大气之中,通过水循环形成水资源。水资源包括经人类控制并直接可供灌溉、发电、给水、航运、养殖等用途的地表水和地下

水,以及江河、湖泊、井、泉、潮汐、港湾和养殖水域等。水资源是发展国民经济不可缺少的重要自然资源。

**人口密度** 指一定时期某地区的人口数与该地区面积数之比。即一定时期的单位土地面积上的人口数,反映人口地域上的稠密程度。一般以每平方公里常住的居民人口数表示。

$$\text{人口密度} = \frac{\text{该地区的人口数}}{\text{该地区的土地面积}}$$
。这里的

土地面积应该包括领土范围内的全部陆地面积和水域面积。计算一国人口密度所依据的领土面积是,从海岸线算起,到陆地上与邻国分界的边境为止。

**镇** 指经省、自治区、直辖市批准的镇。1963年以前为常住人口在2000人以上,非农业人口占50%以上的。1964年起改为常住人口在3000人以上,非农业人口占70%以上;或常住人口在2500人以上,不满3000人,非农业人口占85%以上的。1984年后调整为非县级地方国家机关所在地;或总人口在20000人以下的乡,乡政府驻地非农业人口超过2000人的;或总人口在20000人以上的乡,乡政府所在地非农业人口占全乡人口10%以上,或少数民族地区、人口稀少的边远地区、山区和小型工矿区、小港口、风景旅游、边境口岸等地,非农业人口虽不足2000人,都可建镇。

**常住人口** 是指在本市实际居住半年以上的人口。不管是否拥有本地户籍,只要经常居住在本地,都属于本地常住人口的范畴。

· 统计资料 ·

# 二、综 合

## ZONG HE

---

编辑:张晓东 孙 艳 刘珍珍 邓舒文 魏彦利 臧小玮  
校对:孙 艳 刘珍珍 邓舒文 魏彦利 臧小玮 赵录广



## 2-1 历年临沂生产总值

(当年价格)

单位:亿元

年 份	临沂生产总值			人均生产 总值(元)	
	第一产业	第二产业	第三产业		
1978	15.5	9.2	2.8	3.4	200
1979	18.9	11.2	3.4	4.3	241
1980	19.2	11.5	3.6	4.1	245
1981	23.8	14.9	4.3	4.6	297
1982	31.3	19.0	5.7	6.6	386
1983	37.2	22.2	7.2	7.8	453
1984	40.4	24.4	7.9	8.1	486
1985	41.5	25.5	7.7	8.3	495
1986	47.2	27.5	9.9	9.8	562
1987	55.1	30.2	14.3	10.6	641
1988	64.8	32.5	18.8	13.5	725
1989	73.5	35.7	21.4	16.4	814
1990	83.9	40.2	24.9	18.8	890
1991	121.8	49.2	41.1	31.5	1290
1992	139.1	52.1	49.3	37.7	1459
1993	172.6	61.5	63.6	47.5	1803
1994	234.4	77.3	88.4	68.7	2439
1995	311.8	107.2	118.8	85.8	3232
1996	372.5	124.0	142.6	105.9	3845
1997	417.4	114.4	173.8	129.2	4378
1998	458.8	111.1	198.4	149.3	4666
1999	501.6	112.0	228.0	161.6	5060
2000	554.6	113.5	259.1	182.0	5558
2001	623.2	116.8	297.3	209.1	6211
2002	702.1	119.7	335.3	247.1	6974
2003	834.6	124.6	412.3	297.7	8264
2004	1012.0	147.0	531.4	333.6	10468
2005	1211.8	163.4	633.0	415.4	12480
2006	1404.9	178.7	730.8	495.4	14400
2007	1660.5	206.6	847.3	606.6	16962
2008	1958.2	235.9	1001.7	720.6	19949
2009	2110.2	250.5	1063.4	796.3	21400
2010	2400.0	264.0	1206.3	929.7	23886
2011	2770.5	279.0	1382.1	1109.4	27503
2012	3012.8	291.3	1463.5	1258.0	29808
2013	3336.8	324.3	1583.9	1428.6	32902
2014	3569.8	340.8	1648.9	1580.0	35032
2015	3763.2	346.5	1687.1	1729.6	36656
2016	4026.8	359.0	1736.3	1931.6	38803
2017	4345.4	362.7	1884.3	2098.4	41372

## 2-2 历年临沂生产总值指数

(以 1978 年为 100)

单位:%

年 份	临沂生产总值			人均生产 总值
	第一产业	第二产业	第三产业	
1978	100.00	100.00	100.00	100.00
1979	121.60	118.70	120.16	120.60
1980	123.14	119.79	124.62	121.08
1981	141.19	144.73	138.64	137.19
1982	163.43	161.95	161.14	156.39
1983	195.23	190.61	202.97	184.70
1984	216.51	214.20	228.66	202.62
1985	231.65	233.41	231.84	214.57
1986	251.71	240.74	284.92	230.66
1987	270.10	252.57	333.12	244.50
1988	307.21	252.12	480.67	270.91
1989	328.44	261.43	519.10	282.56
1990	348.44	273.71	558.81	292.73
1991	469.98	329.69	808.92	384.65
1992	533.54	339.33	987.26	432.34
1993	653.00	360.53	1356.68	527.03
1994	802.51	405.01	1704.88	645.08
1995	924.91	439.13	1940.97	740.55
1996	1058.80	472.30	2264.11	844.23
1997	1194.33	450.10	2658.07	946.38
1998	1328.09	471.70	2977.04	1042.91
1999	1475.51	491.98	3384.89	1149.29
2000	1643.72	506.74	3828.31	1271.80
2001	1832.75	529.04	4329.82	1410.43
2002	2065.51	547.56	4944.65	1583.91
2003	2433.17	580.96	6042.36	1861.09
2004	2846.81	626.86	7226.66	2170.03
2005	3336.46	669.49	8447.97	2533.73
2006	3880.30	689.57	10010.84	2934.06
2007	4508.91	721.98	11642.61	3397.64
2008	5104.09	748.70	13249.29	3832.54
2009	5788.04	777.90	15223.44	4326.94
2010	6534.70	805.12	17202.49	4829.59
2011	7318.86	835.71	19283.99	5395.43
2012	8182.49	869.97	21887.33	6009.50
2013	9082.56	897.81	24557.58	6648.08
2014	9999.90	932.82	27185.24	7291.61
2015	10709.89	974.80	28952.28	7751.28
2016	11523.84	1013.79	30863.13	8247.36
2017	12434.22	1052.31	32714.92	8791.69

## 2-3 临沂生产总值及构成

项 目	2017 年总量	比上年增长(%)	构成
临沂生产总值	4345.4	7.9	100.0
农林牧渔业	379.0	4.0	8.7
#农林牧渔服务业	16.3	9.9	0.4
工业	1536.3	5.8	35.4
#开采辅助活动	0.2	7.6	
#金属制品、机械和设备修理业	0.8	5.9	
建筑业	348.9	7.3	8.0
批发和零售业	523.3	5.0	12.0
批发业	227.5	4.0	5.2
零售业	295.8	5.7	6.8
交通运输、仓储和邮政业	207.9	8.1	4.8
住宿和餐饮业	106.9	5.7	2.5
住宿业	18.0	6.3	0.4
餐饮业	88.9	5.6	2.0
金融业	248.1	9.1	5.7
房地产业	192.8	7.1	4.4
房地产业(K 门类)	106.0	8.8	2.4
自由房地产经营活动	86.8	5.0	2.0
其他服务业	802.2	17.0	18.5
营利性服务业	432.3	34.7	9.9
非营利性服务业	369.9	-0.5	8.5
第一产业	362.7	3.8	8.3
第二产业	1884.3	6.0	43.4
第三产业	2098.4	10.5	48.3

## 2-4 分县区生产总值

县 区	生产总值 (亿元)	第一产业			第二产业		第三产业	
兰山区	936.79	8.45	438.30	490.04				
罗庄区	365.10	7.20	202.50	155.40				
河东区	202.66	12.46	94.70	95.50				
沂南县	262.69	38.07	103.16	121.46				
郯城县	302.21	29.31	139.60	133.30				
沂水县	400.39	37.65	170.95	191.79				
兰陵县	381.91	60.71	134.50	186.70				
费 县	302.43	34.93	136.60	130.90				
平邑县	310.43	37.92	128.11	144.40				
莒南县	277.79	33.79	115.70	128.30				
蒙阴县	193.50	30.60	69.41	93.49				
临沭县	245.33	20.71	116.92	107.70				
高 新	80.13	0.70	52.30	27.13				
开 发	218.84	4.46	140.21	74.17				
临 港	58.40	5.75	28.40	24.25				

2-4 续表

县 区	生产总值增速(%)			人均生产总值 (元)
	第一产业	第二产业	第三产业	
兰山区	3.6	4.3	10.7	69423
罗庄区	3.9	5.5	12.4	65345
河东区	3.8	8.3	9.9	37697
沂南县	3.7	8.2	10.0	31718
郯城县	3.7	9.0	7.4	34427
沂水县	4.1	11.1	4.6	39957
兰陵县	4.0	10.3	6.7	32043
费 县	3.7	8.0	9.9	38147
平邑县	3.9	9.7	10.0	32414
莒南县	3.8	6.5	8.7	35855
蒙阴县	3.6	8.7	7.5	37139
临沭县	3.8	6.3	8.9	39609
高 新	4.3	6.8	7.4	59346
开 发	3.9	11.9	10.5	116351
临 港	3.5	1.2	6.5	34603

注:分县区人均生产总值按常住人口计算。



## 2-5 临沂主要历史时期经济指标

指标名称	单位	“六五”时期				“七五”时期		
		1980年	1985年	增长(%)	年均增长(%)	1990年	增长(%)	年均增长(%)
1、临沂生产总值	亿元	19.2	41.5	88.1	13.5	83.9	50.4	8.5
其中:第一产业增加值	亿元	11.5	25.5	94.8	14.3	40.2	17.3	3.2
第二产业增加值	亿元	3.6	7.7	86.0	13.2	24.9	141.0	19.2
第三产业增加值	亿元	4.1	8.3	71.7	11.3	18.8	69.4	11.1
2、全部工业增加值	亿元		6.3	-	-	20.9	146.7	19.8
3、全社会固定资产投资	亿元	2.9	8.3	189.9	23.7	15.0	80.2	12.5
4、社会消费品零售额	亿元	8.3	13.8	66.3	10.7	30.0	117.4	16.8
5、财政总收入	亿元	1.4	2.4	67.5	10.9	4.1	76.2	12.0
6、城镇居民人均可支配收入	元	—	—	—	—	1351.0	111.9	16.2
7、农民人均纯收入	元	167.2	335.0	100.4	14.9	577.0	72.2	11.5

2-5 续表 1

指标名称	单位	“八五”时期			“九五”时期		
		1995年	增长(%)	年均增长(%)	2000年	增长(%)	年均增长(%)
1、临沂生产总值	亿元	311.8	165.4	21.6	554.6	77.7	12.2
其中:第一产业增加值	亿元	107.2	60.4	9.9	113.5	15.3	2.9
第二产业增加值	亿元	118.8	240.9	27.8	259.1	101.0	15.0
第三产业增加值	亿元	85.8	279.9	30.6	182.0	109.0	15.9
2、工业增加值	亿元	103.4	251.3	28.6	221.1	98.4	14.7
3、固定资产投资	亿元	77.6	417.7	38.9	171.8	121.3	17.2
4、社会消费品零售额	亿元	97.8	226.0	26.7	174.8	78.7	12.3
5、地方财政收入	亿元	15.8	281.7	30.7	22.6	159.4	21.0
6、城镇居民人均可支配收入	元	3521.0	160.6	21.1	5293.0	50.3	8.5
7、农民人均纯收入	元	1590.0	175.6	22.5	2360.0	48.4	8.2

2-5 续表 2

指标名称	单位	“十五”时期			“十一五”时期			“十二五”时期		
		2005 年	增长 (%)	年均增长 (%)	2010 年	增长 (%)	年均增长 (%)	2015 年	增长 (%)	年均增长 (%)
1、临沂生产总值	亿元	1211.8	103.0	15.2	2400.0	95.9	14.4	3763.2	7.1	10.4
其中:第一产业增加值	亿元	163.4	32.1	5.7	264.0	20.3	3.8	346.5	4.5	3.9
第二产业增加值	亿元	633.0	120.7	17.2	1206.3	103.6	15.3	1687.1	6.5	11.0
第三产业增加值	亿元	415.4	121.6	17.2	929.7	114.6	16.5	1729.6	8.4	11.2
2、工业增加值	亿元	542.6	121.0	17.0	1093.5	195.1	19.7	2040.6	6.7	14.6
3、固定资产投资	亿元	703.4	309.4	32.6	1408.3	186.1	23.4	3219.2	13.9	19.4
4、社会消费品零售额	亿元	476.6	172.7	14.3	1157.0	142.8	19.4	2235.0	10.7	14.0
5、地方财政收入	亿元	49.1	117.1	16.8	115.5	135.2	18.7	283.9	13.1	17.7
6、城镇居民人均可支配收入	元	9129.0	72.5	11.5	18644.0	104.2	15.4	28627.0	7.5	11.9
7、农民人均纯收入	元	3601.0	52.6	8.8	6761.0	87.8	13.4	10828.0	8.9	13.4

注:1、“十一五”期间工业增加值为规模以上工业增加值,全社会固定资产投资数据为规模以上投资。

2、全国城乡住户一体化调查改革后,2015 年农民人均纯收入改为农村居民人均可支配收入。

## 2-6 2017 年经济社会主要比例关系

单位:%

项 目	数值	项 目	数值
一、生产总值比例		第三产业	45.4
第一产业	8.3	其中:	
第二产业	43.4	房地产开发投资	10.8
其中:工业	35.4	五、重要指标与生产总值的比例	
第三产业	48.3	公共财政收入占生产总值的比重	6.6
二、农林牧渔业总产值构成		国、地税收占生产总值的比重	10.3
农业	64.5	出口额(折算成人民币)占生产总值的比重	11.6
林业	5.5	六、居民可支配收入构成比例	
牧业	20.7	工资性收入	54.8
渔业	5.1	经营净收入	34.8
农林牧渔服务业	4.3	财产净收入	4.9
三、规模以上工业增加值		转移净收入	5.5
轻工业	37.5	七、金融机构人民币存款比例	
重工业	62.5	住户存款	61.6
四、规模以上固定资产投资构成		非金融企业存款	23.1
其中:		广义政府存款	15.2
第一产业	1.9	非银行业金融机构存款	0.1
第二产业	52.7	八、每万人拥有卫生技术人员数	55.7

## 2-7 全市经济和社会发展主要指标占全省的比重

指标名称	单位	全省	全市	占全省比重(%)
1、总人口	万人	10005.8	1056.3	10.6
土地面积	平方公里	157911	17191	10.9
县区个数	个	137	12	8.8
地区生产总值	亿元	72678.2	4345.4	6.0
公共财政预算收入占 GDP 比重	%	8.4	6.6	-
进出口总值占 GDP 比重	%	24.5	15.6	-
出口总值占 GDP 比重	%	13.7	11.6	-
2、农林牧渔业总产值	亿元	-	649.8	-
粮食产量	万吨	5374.3	415.4	7.7
水产品产量	万吨	868	13	1.5
油料产量	万吨	318.3	86.0	27.0
水果产量(包括果用瓜)	万吨	2804.3	325.7	11.6
肉类总产量	万吨	866.0	99.7	11.5
禽蛋产量	万吨	445.1	32.5	7.3
3、规模以上工业利润总额	亿元	8327.6	556.2	6.7
4、固定资产投资额	亿元	54236.0	3765.7	6.9
5、社会消费品零售额	亿元	33649.0	2721.6	8.1
进出口总值	亿元	17823.9	677.1	3.8
出口总值	亿元	9965.4	502.7	5.0
进口总值	亿元	7858.5	174.4	2.2
实际到账外资金额	亿元	1210.5	12.3	1.0
6、公共财政预算收入	亿元	6098.5	285.3	4.7
公共财政预算支出	亿元	9258.0	589.6	6.4
金融机构本外币存款余额	亿元	91018.7	5878.1	6.5
住户存款余额	亿元	44409.1	3613.1	8.1
金融机构本外币贷款余额	亿元	70873.9	4484.9	6.3
7、城镇居民人均可支配收入	元	36789	33266	-
农村居民人均可支配收入	元	15118	12613	-
居民消费价格指数	%	101.5	101.4	-

# 主要统计指标解释

**国内生产总值(GDP)** 指一个国家(或地区)所有常住单位在一定时期内生产活动的最终成果。国内生产总值有三种表现形态,即价值形态、收入形态和产品形态。从价值形态看,它是所有常住单位在一定时期内生产的全部货物和服务价值超过同期中间投入的全部非固定资产货物和服务价值的差额,即所有常住单位的增加值之和;从收入形态看,它是所有常住单位在一定时期内创造并分配给常住单位和非常住单位的初次收入分配之和;从产品形态看,它是所有常住单位在一定时期内最终使用的货物和服务价值与货物和服务净出口价值之和。在实际核算中,国内生产总值有三种计算方法,即生产法、收入法和支出法。三种方法分别从不同的方面反映国内生产总值及其构成。

**三次产业** 是根据社会生产活动历史发展的顺序对产业结构的划分,产品直接取自自然界的部门称为第一产业,对初级产品进行再加工的部门称为第二产业,为生产和消费提供各种服务的部门称为第三产业。它是世界上较为通用的产业结构分类,但各国的划分不尽一致。

**我国的三次产业划分是:**

第一产业:农业、林业、牧业、渔业。

第二产业:工业(包括采矿业、制造业、电力、燃气及水的生产和供应业)和建筑业。

第三产业:除第一、第二产业以外的其它各业。

**当年价格** 指报告期的实际价格,如工业品的出厂价格,农产品的收购价格,商业的零售价格等。按当年价格计算,是指一些以货币表现的物量指标,如工农业总产值、国内生产总值等,按照当年的实际价格来计算总量。使用当年价格计算的数字,是为了使国民经济各项指标互相衔接,便于考察当年社会经济效益,便于对生产流通、生产和分配、生产和消费

进行经济核算和综合平衡。

按当年价格计算的价值指标,在不同年份之间进行对比时,因为包含有各年间价格变动的因素,不能确切地反映实物量的增减变动。必须消除价格变动因素后,才能真实反映经济发展动态。因此,在计算增长速度时都使用按可比价格计算的数字。

**可比价格** 指计算各种总量指标所采用的扣除了价格变动因素的价格,可进行不同时期总量指标的对比。按可比价格计算总量指标有两种方法:一种是直接用产品产量乘某一年的不变价格计算;另一种是用价格指数进行缩减。

**不变价格** 指以同类产品某一时期的平均价格作为固定价格,用于计算各时期的产品价格。按不变价格计算的产品价格消除了价格变动因素,不同时期对比可以反映生产的发展速度。新中国成立后,随着工农业产品价格水平的变化,国家统计局先后五次制定了全国统一的工业产品不变价格和农业产品不变价格。从1949年到1957年使用1952年工(农)业产品不变价格,从1957年到1971年使用1957年不变价格,从1971年到1981年使用1970年不变价格,从1981年到1990年使用1980年不变价格,从1991年开始使用1990年不变价格。

**平均增长速度** 我国计算平均增长速度有两种方法:一种是习惯上经常使用的“水平法”,又称几何平均法,是以间隔期最后一年的水平同基期水平对比来计算平均每年增长(或下降)速度;另一种是“累积法”,又称代数平均法或方程法,是以间隔期内各年水平的总和同基期水平对比来计算平均每年增长(或下降)速度。在一般正常情况下,两种方法计算的平均每年增长速度比较接近;但在经济发展不平衡、出现大起大落时,两种方法计算的结果差别较大。



· 统计资料 ·

# 三、从业人员和劳动报酬

CONGYE RENYUAN HE  
LAODONG BAOCHOU

---

编辑:刘向东 傅 君 李玉鑫 刘田田  
校对:傅 君 李玉鑫 刘田田





### 3-1 全市历年职工人数与工资情况

年 份	年末职工人数		职工工资总额		平均工资	
	(人)	国有经济	(万元)	国有经济	(元)	国有经济
1978	226147	183827	12236	10091	530	560
1979	232998	194344	13221	11114	545	567
1980	246272	205793	16297	13663	680	685
1981	261856	217887	17489	14630	690	696
1982	266428	222980	19145	15822	725	720
1983	265459	222892	19567	16512	778	792
1984	288931	219422	25539	19240	860	886
1985	303135	234007	29182	23321	985	1021
1986	319901	245667	36017	28837	1160	1210
1987	336963	259666	40437	32277	1231	1274
1988	372429	285904	53130	43142	1492	1574
1989	370019	281504	61619	50027	1662	1771
1990	381802	289647	70890	58226	1861	1991
1991	405600	310585	78266	63885	1945	2072
1992	431435	330701	93611	76984	2216	2374
1993	468451	361484	117803	98484	2607	2815
1994	493835	363378	174907	143146	3644	4042
1995	536992	398377	216280	173022	4143	4468
1996	567762	429056	254060	209568	4587	5005
1997	567113	427779	291923	239840	5208	5672
1998	528587	401184	303577	253359	5730	6326
1999	503453	383402	322034	267693	6389	6961
2000	494157	380571	357598	302177	7221	7906
2001	476022	371011	389297	330546	8146	8892
2002	473855	346753	428761	344815	9101	9943
2003	463258	342711	458764	365124	9884	10622
2004	462984	341811	511376	401719	11076	11849
2005	541296	295810	721045	427984	13457	14604
2006	530377	294587	829178	489388	15829	16774
2007	515891	285653	1027144	612937	20156	21654
2008	515223	295341	1233273	756877	24100	25879
2009	519258	287882	1418202	848700	27667	29683
2010	527554	280444	1659167	914433	31694	32905
2011	555766	282265	2028805	1089577	37448	39445
2012	623307	289685	2616761	1268622	42117	44301
2013	1010759	331469	4396801	1565390	44085	48253
2014	949619	344351	4547693	1940047	48603	56676
2015	938813	333150	5113851	2281305	54581	68877
2016	923961	325608	5312986	2393178	58125	75019
2017	878597	313886	5336798	2482963	61428	79587

注:2013年单位就业人数(工资总额)增加较多,系将原属于乡镇企业的规模以上法人单位纳入劳动工资统计范围所致。

### 3-2 2017年城镇非私营劳动工资年报

分 类	年末人员 人员数	在岗职工	从业人员 工资总额	在岗职工 工资总额	从业人员 平均工资	在岗职工 平均工资
合 计	878597	806244	5336498	5054560	61428	63440
国有单位	313886	297274	2482963	2426599	79587	81947
城镇集体	27618	24849	145396	131410	52265	52640
其他单位	537093	484121	2708139	2496550	51199	52486
一、按执行会计制度类别分组						
1. 企业	606956	547739	3181259	2944686	53137	54589
2. 事业	194207	184898	1593654	1558704	82580	84726
3. 机关	73827	70135	542762	532626	73908	76258
二、按国民经济行业分组						
(一)农、林、牧、渔业	2104	2054	15041	14956	70417	71152
(二)采矿业	20837	20837	172310	172310	82205	82205
(三)制造业	283292	281732	1442250	1434669	51868	51881
(四)电力、热力、燃气及水生产和供应业	6856	6769	46140	45676	69300	69681
(五)建筑业	126683	95400	663467	504914	52405	53726
(六)批发和零售业	43549	42956	197035	193588	46341	46404
(七)交通运输、仓储和邮政业	22939	21690	135590	129457	59313	59677
(八)住宿和餐饮业	6460	6421	24339	23856	38173	37728
(九)信息传输、软件和信息技术服务业	10167	9759	95478	94270	95051	97588
(十)金融业	33780	16500	182875	141071	56432	85998
(十一)房地产业	15942	15205	83927	79846	52918	52962
(十二)租赁和商务服务业	12915	11498	47982	43567	37539	37345
(十三)科学研究、技术服务和地质勘查业	10532	10364	73008	72413	69143	69695
(十四)水利、环境和公共设施管理业	22863	17429	103099	93561	45290	54176
(十五)居民服务和其他服务业	1246	1135	4898	4595	39688	40915
(十六)教育	109076	106829	914943	908384	84137	85227
(十七)卫生和社会工作	57396	51871	458835	433728	81108	84792
(十八)文化、体育和娱乐业	3619	3493	21846	21594	60480	61873
(十九)公共管理和社会组织	88341	84302	653435	642108	74261	76378

### 3-3 2017年分县区职工人数、工资情况

单位:人、万元、元

县 区	合计		按经济类型分					
			国有经济		集体经济		其他经济	
	从业人员人数		从业人员人数		从业人员人数		从业人员人数	
	在岗职工 人 数		在岗职工 人 数		在岗职工 人 数		在岗职工 人 数	
全 市	878597	806244	313886	297274	27618	24849	537093	484121
兰山区	236526	194806	71888	68296	10123	8650	154515	117860
罗庄区	77220	76949	30097	30031	97	97	47026	46821
河东区	30553	29907	12137	11720	1010	995	17406	17192
沂南县	38852	35372	20055	19325	1069	919	17728	15128
郯城县	39818	37790	21574	20142	2544	2244	15700	15404
沂水县	78429	74853	28151	25571	276	276	50002	49006
兰陵县	46160	45267	28593	28209	3041	2947	14526	14111
费 县	56709	53230	19349	18363	1574	1127	35786	33740
平邑县	81571	68908	27982	22612	2716	2588	50873	43708
莒南县	47844	47016	17366	17020	1308	1293	29170	28703
蒙阴县	29949	28775	14056	13407	2242	2095	13651	13273
临沭县	50895	49984	14286	14242	1069	1069	35540	34673
高新区	19246	18927	2477	2461	196	196	16573	16270
经济开发区	41086	40729	3400	3400	199	199	37487	37130
临港区	3739	3731	2475	2475	154	154	1110	1102

3-3 续表 1

单位:人

县 区	按单位性质分					
	企业		事业		机关	
	从业人员人数		从业人员人数		从业人员人数	
	在岗职工 人 数		在岗职工 人 数		在岗职工 人 数	
全 市	606956	547739	194207	184898	73827	70135
兰山区	175043	135520	44483	42756	16410	15940
罗庄区	65713	65516	8188	8135	3204	3183
河东区	18750	18520	7422	7238	4229	3997
沂南县	19893	17170	13608	13153	5351	5049
郯城县	19547	18996	16036	14915	4235	3879
沂水县	52227	51105	20218	18061	5955	5658
兰陵县	20781	20303	18676	18425	4709	4680
费 县	37362	35312	13870	12745	5386	5082
平邑县	57259	47457	15364	13909	8640	7234
莒南县	30919	30427	11489	11305	5280	5128
蒙阴县	15959	15479	8965	8394	5025	4902
临沭县	37843	36942	9262	9252	3790	3790
高新区	16967	16664	2114	2098	165	165
经济开发区	37701	37344	2056	2056	1329	1329
临港区	992	984	2456	2456	119	119

3-3 续表 2

单位:万元

县 区	合计		按经济类型分					
			国有经济		集体经济		其他经济	
	从业人员工资总额		从业人员工资总额		从业人员工资总额		从业人员工资总额	
	在岗职工工资总额		在岗职工工资总额		在岗职工工资总额		在岗职工工资总额	
全 市	5336497.7	5054559.9	2482962.8	2426599.4	145395.6	131410	2708139.3	2496550.4
兰山区	1400780	1261045	630248	615843	46637	37756	723895	607446
罗庄区	497897	496234	256880	256766	559	559	240459	238910
河东区	196945	194049	99320	97726	5494	5424	92131	90899
沂南县	239564	229966	155817	153221	5445	4965	78302	71781
郯城县	243960	238309	152149	148608	17405	16465	74406	73236
沂水县	476469	456599	240842	228080	1326	1296	234301	227223
兰陵县	263765	260472	189056	188046	13508	12998	61202	59429
费 县	324877	316186	149756	147700	10305	8686	164816	159800
平邑县	517436	439627	200613	185153	14849	14175	301974	240299
莒南县	275107	272470	125725	124650	7076	7019	142305	140800
蒙阴县	179467	175616	104697	103127	13032	12307	61739	60183
临沭县	320484	317053	115720	115579	6347	6347	198417	195127
高新区	107761	106701	18439	18402	1018	1018	88304	87281
经济开发区	266794	265068	24735	24735	1383	1383	240676	238950
临港区	25192	25166	18966	18966	1013	1013	5214	5187

3-3 续表 3

单位:万元

县 区	按单位性质分					
	企业		事业		机关	
	从业人员工资总额		从业人员工资总额		从业人员工资总额	
	在岗职工工资总额		在岗职工工资总额		在岗职工工资总额	
全 市	3181259.1	2944685.9	1593653.8	1558704.4	542762	532626
兰山区	860097	728778	402165	394220	135151	134682
罗庄区	403109	401581	71228	71145	22874	22820
河东区	101490	100181	64281	63390	30693	29996
沂南县	94563	87671	112554	110996	32447	31299
郯城县	100189	97848	114167	112097	29604	28363
沂水县	251638	243946	178032	166722	46489	45621
兰陵县	81523	78943	137974	137632	34654	34562
费 县	176016	170997	105397	102242	42730	42212
平邑县	331668	263683	126840	121066	57596	53546
莒南县	154837	153217	84589	84116	34771	34227
蒙阴县	76578	74457	68788	67513	34101	33646
临沭县	212832	209439	77429	77391	30223	30223
高新区	90679	89656	15969	15931	1113	1113
经济开发区	241961	240235	15357	15357	9476	9476
临港区	4081	4055	18884	18884	840	840

3-3 续表 4

单位:元

县 区	合计		按经济类型分					
			国有经济		集体经济		其他经济	
	从业人员平均工资		从业人员平均工资		从业人员平均工资		从业人员平均工资	
	在岗职工 平均工资		在岗职工 平均工资		在岗职工 平均工资		在岗职工 平均工资	
全 市	61428	63440	79587	81947	52265	52640	51199	52486
兰山区	60631	66090	88376	90773	45943	43770	48399	53127
罗庄区	65397	65484	85062	85188	57577	57577	52458	52459
河东区	64456	64871	81738	83263	54392	54509	52967	52907
沂南县	62224	65540	77699	79352	51807	54799	45014	48263
郯城县	62216	64008	70919	74008	65211	69678	49311	49524
沂水县	61364	61555	86178	89380	48937	48729	47403	46954
兰陵县	57794	58263	66581	67044	45850	45864	42805	42990
费 县	58894	61082	78218	81047	65429	77278	47853	49297
平邑县	62006	63283	72768	82301	52156	52248	56941	54293
莒南县	58015	58454	72581	73401	54181	54370	49425	49683
蒙阴县	61279	62410	75441	77878	57183	57724	47021	47146
临沭县	62483	62995	80546	80695	59317	59317	55340	55851
高新区	56172	56584	74985	75262	52495	52495	53417	53817
经济开发区	65457	65603	72858	72858	69508	69508	64759	64913
临港区	72579	72650	81328	81328	65786	65786	52929	53039

3-3 续表 5

单位:元

县 区	按单位性质分					
	企业		事业		机关	
	从业人员平均工资		从业人员平均工资		从业人员平均工资	
	在岗职工 平均工资		在岗职工 平均工资		在岗职工 平均工资	
全 市	53137	54589	82580	84726	73908	76258
兰山区	50608	55250	91060	92823	82758	84967
罗庄区	62325	62367	87514	87899	71436	71738
河东区	54165	54129	86784	87725	72066	74487
沂南县	48239	51784	82992	84569	60819	62188
郯城县	52532	52860	71704	75456	70186	73403
沂水县	48739	48331	88600	92474	78875	80802
兰陵县	40005	39834	74637	75324	73064	73318
费 县	48876	50318	76497	80626	80882	84239
平邑县	55965	54800	82724	87217	67403	74743
莒南县	50675	50938	73922	74677	65979	66876
蒙阴县	49571	49708	77473	81126	68753	69545
临沭县	55706	56218	83274	83324	79807	79807
高新区	53615	54010	75789	76118	67884	67884
经济开发区	64741	64893	74696	74696	71299	71299
临港区	47070	47148	81609	81609	71203	71203

3-3 续表6

单位:人

县 区	按国民经济行业分							
	农林牧渔业		采矿业		制造业		电力、热力、燃气及水生产和供应业	
	从业人员人数		从业人员人数		从业人员人数		从业人员人数	
	在岗职工 人 数		在岗职工 人 数		在岗职工 人 数		在岗职工 人 数	
全 市	2104	2054	20837	20837	283292	281732	6856	6769
兰山区	115	115			48437	48345	2269	2239
罗庄区			17691	17691	31464	31408	1210	1210
河东区					12561	12439	243	243
沂南县	34	34	1132	1132	8619	8234	298	298
郯城县	162	162			10311	10307		
沂水县	502	489	1444	1444	38107	38061	503	490
兰陵县	159	159	570	570	5326	5319	441	401
费 县	469	432			26011	25605	886	882
平邑县	88	88			11839	11835	200	200
莒南县	312	312			10015	9999	148	148
蒙阴县	93	93			8516	8487	93	93
临沭县	95	95			27975	27814	221	221
高新区					14944	14856	153	153
经济开发区					28398	28258	191	191
临港区	75	75			769	765		

3-3 续表7

单位:人

县 区	按国民经济行业分							
	建筑业		批发和零售业		交通运输、仓储和邮政业		住宿和餐饮业	
	从业人员人数		从业人员人数		从业人员人数		从业人员人数	
	在岗职工 人 数		在岗职工 人 数		在岗职工 人 数		在岗职工 人 数	
全 市	126683	95400	43549	42956	22939	21690	6460	6421
兰山区	42623	23970	16476	16193	8408	8121	3014	2981
罗庄区	5292	5241	4947	4920	532	529	1073	1067
河东区	1304	1231	2125	2097	586	586	101	101
沂南县	5792	3657	558	558	79	78	798	798
郯城县	1455	1339	1188	1121	2433	2158	199	199
沂水县	3682	3144	1836	1831	1464	1327	417	417
兰陵县	3348	3259	3520	3513	1167	907	285	285
费 县	5725	4113	1304	1284	1132	1132	111	111
平邑县	31096	24022	4643	4633	2759	2546	171	171
莒南县	16190	15766	1395	1367	1086	1086	65	65
蒙阴县	5269	4832	677	677	381	371		
临沭县	2833	2799	2261	2257	1031	1028	16	16
高新区	90	90	616	616	205	205	35	35
经济开发区	1789	1746	2003	1889	1676	1616	175	175
临港区	195	191						

3-3 续表 8

单位:人

县 区	按国民经济行业分							
	信息传输、软件和信息技术服务业		金融业		房地产		租赁和商务服务业	
	从业人员人数		从业人员人数		从业人员人数		从业人员人数	
		在岗职工 人 数		在岗职工 人 数		在岗职工 人 数		在岗职工 人 数
全 市	10167	9759	33780	16500	15942	15205	12915	11498
兰山区	8588	8180	19839	5342	5948	5832	7806	7146
罗庄区			260	260	860	850	1030	988
河东区	92	92	725	724	426	420	228	228
沂南县			936	856	541	485	119	119
郯城县	70	70	3183	3132	391	389	189	179
沂水县	92	92	1284	1197	2588	2300	45	42
兰陵县	272	272	699	629	910	906	46	46
费 县	66	66	772	772	226	218	803	797
平邑县	173	173	3532	1048	703	692	983	983
莒南县	137	137	999	989	593	579	47	47
蒙阴县			653	653	205	201	119	119
临沭县	61	61	793	793	1070	1067	756	60
高新区			86	86	497	282	264	264
经济开发区	616	616	19	19	964	964	480	480
临港区					20	20		

3-3 续表 9

单位:人

县 区	按国民经济行业分							
	科学研究、技术服务和地质勘查业		水利、环境和公共设施管理业		居民服务和其他服务业		教育	
	从业人员人数		从业人员人数		从业人员人数		从业人员人数	
		在岗职工 人 数		在岗职工 人 数		在岗职工 人 数		在岗职工 人 数
全 市	10532	10364	22863	17429	1246	1135	109076	106829
兰山区	3881	3756	9835	5539	133	109	21869	21370
罗庄区	134	134	161	161	28	28	6033	6031
河东区	473	473	314	314	88	88	4377	4375
沂南县	418	409	436	436	578	514	8131	8021
郯城县	568	568	1478	762	16	16	8637	8496
沂水县	1268	1268	722	714	37	14	10444	10050
兰陵县	457	457	4920	4920	32	32	11563	11188
费 县	525	519	872	554	50	50	7255	7212
平邑县	874	868	737	716	112	112	9001	8739
莒南县	586	574	1056	1014			6104	6085
蒙阴县	377	377	548	515	8	8	5230	4834
临沭县	620	610	743	743	51	51	6206	6206
高新区					57	57	941	937
经济开发区	317	317	1017	1017	56	56	1612	1612
临港区	34	34	24	24			1673	1673

3-3 续表 10

单位:人

县 区	按国民经济行业分					
	卫生和社会工作		文化、体育和娱乐业		公共管理和社会组织	
	从业人员人数		从业人员人数		从业人员人数	
		在岗职工 人 数		在岗职工 人 数		在岗职工 人 数
全 市	57396	51871	3619	3493	88341	84302
兰山区	18019	16839	1628	1571	17638	17158
罗庄区	1644	1630	119	114	4742	4687
河东区	2081	1992	94	94	4735	4410
沂南县	3227	2896	92	92	7064	6755
郯城县	2831	2633	231	231	6476	6028
沂水县	5914	4267	431	430	7649	7276
兰陵县	4871	4871	89	89	7485	7444
费 县	4377	3692	147	147	5978	5644
平邑县	5480	4320	328	328	8852	7434
莒南县	3293	3239	172	110	5646	5499
蒙阴县	2848	2681	117	116	4815	4718
临沭县	959	959	149	149	5055	5055
高新区	1000	1000			358	346
经济开发区	388	388			1385	1385
临港区	464	464	22	22	463	463

3-3 续表 11

单位:万元

县 区	按国民经济行业分							
	农林牧渔业		采矿业		制造业		电力、热力、燃气及水生产和供应业	
	从业人员工资总额		从业人员工资总额		从业人员工资总额		从业人员工资总额	
		在岗职工 工资总额		在岗职工 工资总额		在岗职工 工资总额		在岗职工 工资总额
全 市	15041	14956	172310	172310	1442250	1434669	46140	45676
兰山区	918	918			250676	250101	14969	14700
罗庄区			156923	156923	153905	153131	10551	10551
河东区					63665	62888	1328	1328
沂南县	243	243	5832	5832	44937	43647	1124	1124
郯城县	1066	1066			48763	48716		
沂水县	4243	4228	7124	7124	174459	174114	3288	3265
兰陵县	747	747	2431	2431	21519	21486	2245	2114
费 县	3216	3146			122430	120687	7005	7003
平邑县	500	500			51832	51655	811	811
莒南县	2168	2168			47961	47896	302	302
蒙阴县	705	705			40548	40406	603	603
临沭县	676	676			156730	156158	1841	1841
高新区					81738	81130	886	886
经济开发区					180184	179766	1186	1147
临港区	559	559			2903	2889		



3-3 续表 12

单位:万元

县 区	按国民经济行业分							
	建筑业		批发和零售业		交通运输、仓储和邮政业		住宿和餐饮业	
	从业人员工资总额		从业人员工资总额		从业人员工资总额		从业人员工资总额	
	在岗职工 工资总额		在岗职工 工资总额		在岗职工 工资总额		在岗职工 工资总额	
全 市	663467	504914	197035	193588	135590	129457	24339	23856
兰山区	192743	111422	62493	60793	54398	53722	11811	11342
罗庄区	29216	28912	27666	27520	2611	2585	4147	4132
河东区	8305	7998	10507	10311	4549	4549	382	382
沂南县	18761	13697	5133	5101	481	465	2601	2601
郯城县	7053	6761	6034	5716	11479	10140	647	647
沂水县	18541	15395	8883	8847	8415	7403	1384	1384
兰陵县	14173	13453	14210	14112	7243	6086	1028	1028
费 县	21943	18863	5127	4977	6255	6255	305	305
平邑县	218693	157950	17593	17528	13755	12482	522	522
莒南县	84402	83081	5795	5659	4212	4212	170	170
蒙阴县	22997	21114	3890	3867	2320	2264		
临沭县	14348	14245	14865	14842	4616	4521	134	134
高新区	444	444	3225	3225	1190	1190	232	232
经济开发区	10797	10540	11615	11089	14068	13582	978	978
临港区	1051	1039						

3-3 续表 13

单位:万元

县 区	按国民经济行业分							
	信息传输、软件和信息技术服务业		金融业		房地产		租赁和商务服务业	
	从业人员工资总额		从业人员工资总额		从业人员工资总额		从业人员工资总额	
	在岗职工 工资总额		在岗职工 工资总额		在岗职工 工资总额		在岗职工 工资总额	
全 市	95478	94270	182875	141071	83927	79846	47982	43567
兰山区	83846	82637	83795	49059	33717	33222	26157	24242
罗庄区			2417	2417	5001	4880	3998	3872
河东区	748	748	5615	5608	3312	3291	992	992
沂南县			9570	9371	1932	1775	548	548
郯城县	627	627	22523	22262	2043	2037	1220	1186
沂水县	739	739	10728	10151	14229	11693	363	352
兰陵县	1925	1925	4941	4565	2992	2928	228	228
费 县	460	460	8089	8089	1085	1041	2482	2462
平邑县	1029	1029	15570	9978	2899	2776	4873	4873
莒南县	938	938	7192	7134	2423	2382	274	274
蒙阴县			4871	4871	932	916	323	323
临沭县	512	512	6659	6659	5855	5812	2458	149
高新区			686	686	1538	1123	380	380
经济开发区	4655	4655	220	220	5898	5898	3688	3688
临港区					72	72		

3-3 续表 14

单位:万元

县 区	按国民经济行业分							
	科学研究、技术服务和地质勘查业		水利、环境和公共设施管理业		居民服务和其他服务业		教育	
	从业人员工资总额		从业人员工资总额		从业人员工资总额		从业人员工资总额	
		在岗职工 工资总额		在岗职工 工资总额		在岗职工 工资总额		在岗职工 工资总额
全 市	73008	72413	103099	93561	4898	4595	914943	908384
兰山区	28973	28477	42654	35190	484	454	190187	187167
罗庄区	1107	1107	1355	1355	179	179	55480	55462
河东区	2468	2468	2269	2269	326	326	40045	40037
沂南县	2435	2419	2938	2938	2214	2080	68533	68262
郯城县	3649	3649	5565	4542	104	104	65450	65143
沂水县	9903	9903	5296	5280	280	141	94836	93921
兰陵县	2673	2673	13648	13648	144	144	87167	86591
费 县	4031	4026	4236	3709	191	191	63175	63095
平邑县	3726	3713	4484	4446	296	296	73612	72901
莒南县	3670	3643	6309	6247			47666	47623
蒙阴县	2475	2475	3799	3642	49	49	42426	41822
临沭县	5157	5120	4413	4164	184	184	52485	52485
高新区					216	216	7615	7606
经济开发区	2480	2480	5962	5962	232	232	12332	12332
临港区	261	261	171	171			13937	13937

3-3 续表 15

单位:万元

县 区	按国民经济行业分					
	卫生和社会工作		文化、体育和娱乐业		公共管理和社会组织	
	从业人员工资总额		从业人员工资总额		从业人员工资总额	
		在岗职工 工资总额		在岗职工 工资总额		在岗职工 工资总额
全 市	458835	433728	21846	21594	653435	642108
兰山区	167298	162558	10076	9979	145588	145065
罗庄区	8736	8708	573	553	34033	33946
河东区	17063	16680	737	737	34635	33439
沂南县	25335	24108	636	636	46311	45120
郯城县	22515	22001	1538	1538	43685	42174
沂水县	52375	42373	2101	2098	59283	58190
兰陵县	31681	31681	584	584	54185	54047
费 县	27231	24844	810	810	46807	46223
平邑县	44830	39844	1802	1802	60610	56521
莒南县	22002	21806	900	770	38725	38164
蒙阴县	19573	18931	865	864	33091	32764
临沭县	7370	7370	1066	1066	41116	41116
高新区	7640	7640			1972	1943
经济开发区	2623	2623			9878	9878
临港区	2562	2562	158	158	3518	3518

3-3 续表 16

单位:元

县 区	按国民经济行业分							
	农林牧渔业		采矿业		制造业		电力、热力、燃气及水生产和供应业	
	从业人员平均工资		从业人员平均工资		从业人员平均工资		从业人员平均工资	
	在岗职工 平均工资		在岗职工 平均工资		在岗职工 平均工资		在岗职工 平均工资	
全 市	70417	71152	82205	82205	51868	51881	69300	69681
兰山区	79835	79835			53528	53507	68730	68497
罗庄区			87932	87932	50370	50303	86985	86985
河东区					50798	50659	54220	54220
沂南县	71500	71500	50491	50491	53965	54648	36987	36987
郯城县	65778	65778			49880	49878		
沂水县	78434	79774	48760	48760	46321	46291	68210	69625
兰陵县	45828	45828	48715	48715	40193	40213	55286	57762
费 县	70993	73172			49619	49610	80241	80581
平邑县	56841	56841			42246	42150	40149	40149
莒南县	69474	69474			48018	48030	28262	28262
蒙阴县	71980	71980			51068	51120	66275	66275
临沭县	71168	71168			55302	55405	83308	83308
高新区					54700	54615	57889	57889
经济开发区					63879	64049	64814	67858
临港区	74493	74493			43991	44046		

3-3 续表 17

单位:元

县 区	按国民经济行业分							
	建筑业		批发和零售业		交通运输、仓储和邮政业		住宿和餐饮业	
	从业人员平均工资		从业人员平均工资		从业人员平均工资		从业人员平均工资	
	在岗职工 平均工资		在岗职工 平均工资		在岗职工 平均工资		在岗职工 平均工资	
全 市	52405	53726	46341	46404	59313	59677	38173	37728
兰山区	46776	48809	39492	39491	65014	65586	39887	38922
罗庄区	56963	57229	56357	56383	51489	51192	39048	39128
河东区	65189	66314	48665	48547	78566	78566	37812	37812
沂南县	32724	37713	86698	90434	63263	62027	32516	32516
郯城县	47338	49353	51797	51918	45138	44750	33000	33000
沂水县	51190	50000	49242	49176	58359	56769	33103	33103
兰陵县	44029	43609	42468	42316	63202	68685	37518	37518
费 县	37923	45541	39500	39190	56402	56402	27477	27477
平邑县	65957	64527	38522	38540	50794	49830	31636	31636
莒南县	53163	53719	41274	41099	38785	38785	26215	26215
蒙阴县	42833	42508	59757	60800	60569	61019		
临沭县	52100	52370	64628	64673	44855	45487	83500	83500
高新区	48813	48813	56575	56575	58068	58068	66200	66200
经济开发区	62810	62477	60212	60796	83735	83994	56831	56831
临港区	58737	59040						

3-3 续表 18

单位:元

县 区	按国民经济行业分							
	信息传输、软件和信息技术服务业		金融业		房地产		租赁和商务服务业	
	从业人员平均工资		从业人员平均工资		从业人员平均工资		从业人员平均工资	
		在岗职工 平均工资		在岗职工 平均工资		在岗职工 平均工资		在岗职工 平均工资
全 市	95051	97588	56432	85998	52918	52962	37539	37345
兰山区	99108	102337	44579	92044	56411	56586	33852	32946
罗庄区			92602	92602	58831	58653	38924	39311
河东区	83122	83122	77551	77566	73609	74115	43491	43491
沂南县			102458	109862	35842	36749	46067	46067
郯城县	89514	89514	72028	72422	52922	53057	58654	59899
沂水县	80304	80304	83744	85882	56331	52530	80667	83810
兰陵县	77947	77947	69891	72579	33171	33383	49652	49652
费 县	69636	69636	104912	104912	51933	51554	31654	31683
平邑县	60899	60899	47760	95394	41001	39879	51619	51619
莒南县	68467	68467	71636	71702	40785	41071	58191	58191
蒙阴县			75638	75638	45024	45123	27590	27590
临沭县	83934	83934	83760	83760	55656	55780	32997	24750
高新区			83695	83695	31252	42045	14379	14379
经济开发区	71289	71289	115579	115579	62153	62153	76667	76667
临港区					36000	36000		

3-3 续表 19

单位:元

县 区	按国民经济行业分							
	科学研究、技术服务和地质勘察业		水利、环境和公共设施管理业		居民服务和其他服务业		教育	
	从业人员平均工资		从业人员平均工资		从业人员平均工资		从业人员平均工资	
		在岗职工 平均工资		在岗职工 平均工资		在岗职工 平均工资		在岗职工 平均工资
全 市	69143	69695	45290	54176	39688	40915	39688	40915
兰山区	74461	75635	43255	64427	36636	42000	87551	88182
罗庄区	80788	80788	84186	84186	63857	63857	92466	92468
河东区	52724	52724	73197	73197	37034	37034	91322	91345
沂南县	58256	59134	67075	67075	38105	40222	84452	85220
郯城县	64250	64250	40009	62212	64813	64813	75884	76784
沂水县	75823	75823	73654	74255	75595	100929	90752	93296
兰陵县	56870	56870	27656	27656	45094	45094	76069	77828
费 县	76787	77576	51979	72439	38120	38120	87077	87486
平邑县	43781	43943	63244	64625	26455	26455	82174	83688
莒南县	62516	63362	60201	62158			78410	78586
蒙阴县	72169	72169	68579	69898	61625	61625	82030	87366
临沭县	81857	82576	55859	54501	36118	36118	83575	83575
高新区					37825	37825	81266	81348
经济开发区	74921	74921	59086	59086	55143	55143	76499	76499
临港区	76882	76882	71083	71083			82274	82274

县 区	按国民经济行业分					
	卫生和社会工作		文化、体育和娱乐业		公共管理和社会组织	
	从业人员平均工资		从业人员平均工资		从业人员平均工资	
		在岗职工 平均工资		在岗职工 平均工资		在岗职工 平均工资
全 市	81108	84792	60480	61873	74261	76378
兰山区	94173	97832	61474	63158	82819	84893
罗庄区	54060	54425	48160	48491	72196	72704
河东区	82911	84668	76021	76021	72670	75262
沂南县	79496	83912	69141	69141	65634	66914
郯城县	80497	84650	66558	66558	67613	70114
沂水县	91087	101517	48531	48558	78272	80174
兰陵县	65769	65769	65663	65663	71978	72188
费 县	62760	68065	54020	54020	79400	82585
平邑县	81912	92639	58694	58694	68851	76277
莒南县	66894	67405	54187	69973	68771	69592
蒙阴县	69137	70956	73305	73821	69504	70249
临沭县	76847	76847	71510	71510	81855	81855
高新区	76328	76328			55709	56822
经济开发区	67603	67603			71324	71324
临港区	85123	85123	71727	71727	76136	76136

## 主要统计指标解释

**各单位的从业人员** 指在各级国家机关、政党机关、社会团体及企业、事业单位中工作,取得工资或其他形式的劳动报酬的全部人员。包括在岗职工、再就业的离退休人员、民办教师以及在各单位中工作的外方人员和港澳台方人员、兼职人员、借用的外单位人员和第二职业者。不包括离开本单位仍保留劳动关系的职工。各单位的从业人员反映了各单位实际参加生产或工作的全部劳动力。

**职工** 指在国有经济、城镇集体经济、联营经济、股份制经济、外商和港、澳、台投资经济、其他经济单位及其附属机构工作,并由其支付工资的各类人员,不包括返聘的离退休人员、民办教师、在国有经济单位工作的外方人员和港、澳、台人员(1998年以后的数据均为在岗职工数据,其他相关指标如职工工资总额,职工平均工资等指标也从1998年按此口径进行了相应调整)。

**国有单位职工** 指在国有经济单位及其附属机构工作,并由其支付工资的各类人员。

**城镇集体单位职工** 指在城镇集体经济单位及其管理部门工作,并由其支付工资的各类人员。

**其他单位职工** 指在联营经济、股份制经济、外商投资经济、港、澳、台投资经济单位工作,并由其支付工资的各类人员。

**在岗职工** 指在本单位工作并由单位支付工资的人员,以及有工作岗位,但由于学习、病伤产假等原因暂未工作,仍由单位支付工资的人员。

**平均职工人数** 指报告期内平均每天拥有的职工人数。其计算方法是:

月平均职工人数,指报告月内每天平均拥有的职工人数。是以报告月内每天实有的全部职工人数相加之和,被报告月的日历日数除得。计算公式为:

月平均人数:

$$\frac{\text{报告月内每天实有的全部职工人数之和}}{\text{报告月的日历日数}}$$

**职工工资总额** 指各单位在一定时期内直接支付给本单位全部职工的劳动报酬总额。工资总额计算原则应以直接支付给职工的全部劳动报酬为根据。各单位支付给职工的劳动报酬及其他根据有关规定支付的工资,不论是计入成本的还是不计入成本的,不论是按国家规定列入计征奖金税项目的,还是未列入计征奖金项目的,不论是以货币形式支付的还是以实物形式支付的,均包括在工资总额内。

**计时工资** 是指按计时工资标准和工作时间支付给个人的劳动报酬。

**计件工资** 是指对已做工作按计件单价支付的劳动报酬;包括:

1、实行超额累进计件、直接无限计件、限额计件、超定额计件等工资制,按劳动部门或主管部门批准的定额和计件单价支付给个人的工资;

2、按工作任务包干方法支付给个人的工资;

3、按营业额提成或利润提成办法支付给个人的工资。

**奖金** 指支付给职工的超额劳动报酬和增收节支的劳动报酬。

**津贴和补贴** 指为了补偿职工特殊或额外的劳动消耗和因其他特殊原因支付给职工的津贴,以及为了保证职工工资水平不受物价影响支付给职工的物价补贴。

**职工平均工资** 指企业、事业、机关单位的职工在一定时期内平均每人所得的货币工资额。

它表明一定时期职工工资收入的高低程度,是反映职工工资水平的主要指标。计算公式为:

职工平均工资=报告期实际支付的全部职工工资总额/报告期全部职工平均人数

· 统计资料 ·

# 四、固定资产投资

## GUDING ZICHAN TOUZI

---

编辑:张雷雷 范如华 林伟杰  
校对:范如华 林伟杰





## 4-1 历年固定资产投资总额

单位:万元

年份	总计	国有及其他经济			集体经济			私人
		单位合计	#基本建设	#更新改造	单位合计	城镇	农村	
1978	22805	11125	11125	--	2600	200	2400	9080
1979	25393	9678	9678	--	3155	315	2840	12560
1980	28717	11619	9361	1988	3988	978	3010	13110
1981	35523	13694	11266	2428	4707	764	3943	17122
1982	43942	14953	10021	4932	6628	1447	5181	22361
1983	54048	17119	11531	5588	7726	918	6808	29203
1984	66479	17143	13332	3811	11196	2250	8946	38140
1985	83224	17331	7498	7812	16006	4214	11792	49887
1986	105046	18720	8446	7787	19290	5352	13938	67036
1987	144706	30841	11524	16238	37853	8574	29279	76010
1988	176705	40725	12021	25063	40416	14194	26222	95564
1989	145045	34924	17062	13140	13586	3826	9760	96535
1990	149944	41451	26364	10502	25506	6181	19325	82987
1991	202718	71282	36260	27910	39079	10342	28737	92357
1992	308963	102595	53220	38075	116375	12637	103738	89998
1993	494008	177064	71294	66739	202015	25600	176415	114389
1994	616408	234823	115995	82184	226482	29779	196703	155103
1995	776288	296571	168388	96525	242119	40496	201623	237598
1996	926291	398317	243052	95787	253033	24442	228591	274941
1997	1101782	495982	316076	99408	283561	25532	258029	322239
1998	1301974	633867	474853	117047	273544	18491	255053	355227
1999	1504675	743409	548816	152991	307148	52777	254371	359762
2000	1718407	864921	536831	259819	348283	106080	242203	382241
2001	1921285	912530	575086	262516	429154	100923	328231	389891
2002	2268300	1114103	607513	290661	655011	199523	425000	499186
2003	3592460	1567507	855309	367167	1402769	328849	1073920	622187
2004	5038499	2000437	1411300	291070	983736	495375	488361	2054326
2005	7033709	2807078			1677564	587821	1089743	2549097
2006	5303434	3018113			595520	458278	137242	1689801
2007	6970794	3830502			873718	648891	224827	2266574
2008	8983155	4956728			794493	584709	209784	3231934
2009	11505056	5961670			1701020	1247177	453843	3842366
2010	14082764	6647034			2183231	1292827	890404	5252499
2011	16087056	7174786			2059903	1325421	734482	6852367
2012	20166590	9778602			3294982	2241424	1053558	7093006
2013	24315946	10687281			3509715	2539502	970213	10118950
2014	28259900	13040304			3600976			11618620
2015	32191857	11483654			3278536			17429667
2016	36033246	17734617			1607849			16690780
2017	37657178	18717933			1355580			17583665

## 4-2 2017年规模以上固定资产投资主要指标

单位:万元,平方米

指 标 名 称	总 计
计划总投资	89698856
自开始建设至本年底累计完成投资	66635297
本年完成投资	37657178
本年新增固定资产	25745816
一、按经济类型分	
内资企业	36917140
国有企业	3787638
集体企业	1276356
股份合作企业	77224
联营企业	43998
国有联营企业	
集体联营企业	2000
国有与集体联营企业	
其他联营企业	41998
有限责任公司	7239172
国有独资公司	792638
其他有限责任公司	8936063
股份有限公司	1176975
私营企业	16135951
私营独资企业	3244527
私营合伙企业	123407
私营有限责任公司	13379600
私营股份有限公司	681678
其他企业	3397036
港、澳、台商投资企业	302224
合资经营企业(港或澳、台资)	105018
合作经营企业(港或澳、台资)	26251
港、澳、台商独资经营企业	153551
港、澳、台商投资股份有限公司	
其他港、澳、台商投资企业	17404
外商投资企业	283361
中外合资经营企业	163231
中外合作经营企业	9250

4-2 续表 1

单位:万元,平方米

指 标 名 称	总 计
外资企业	110880
外商投资股份有限公司	
其他外商投资企业	
个体经营	154453
个体户	143683
个人合伙	10770
二、按建设性质分	
新建	17494863
扩建	5264300
改建和技术改造	10413806
单纯建造生活设施	69492
迁建	289474
恢复	5491
单纯购置	44128
三、按工程性质分	
建筑工程	19754633
安装工程	4325549
设备工器具购置	10464769
其中:购置旧设备	48921
其中:用于更新的设备	
其他费用	3112227
四、按行业分	
农、林、牧、渔业	843184
农业	507637
林业	63817
畜牧业	139474
渔业	6113
农、林、牧、渔服务业	126143
采矿业	442716
煤炭开采和洗选业	7985
石油和天然气开采业	
黑色金属矿采选业	269979
有色金属矿采选业	24730
非金属矿采选业	136602
开采辅助活动	
其他采矿业	3420
制造业	17323753
农副食品加工业	1054532
食品制造业	811290

指 标 名 称	总 计
酒、饮料和精制茶制造业	198178
烟草制品业	
纺织业	393109
纺织服装、服饰业	315499
皮革、毛皮、羽毛及其制品和制鞋业	112410
木材加工和木、竹、藤、棕、草制品业	1799598
家具制造业	367741
造纸和纸制品业	592635
印刷和记录媒介复制业	97681
文教、工美、体育和娱乐用品制造业	327759
石油加工、炼焦和核燃料加工业	114254
化学原料和化学制品制造业	1939462
医药制造业	677217
化学纤维制造业	23503
橡胶和塑料制品业	700566
非金属矿物制品业	1660300
黑色金属冶炼和压延加工业	589005
有色金属冶炼和压延加工业	1166721
金属制品业	1017341
通用设备制造业	703493
专用设备制造业	772141
汽车制造业	620370
铁路、船舶、航空航天和其他运输设备制造业	56921
电气机械和器材制造业	512290
计算机、通信和其他电子设备制造业	240046
仪器仪表制造业	164805
其他制造业	179405
废弃资源综合利用业	103193
金属制品、机械和设备修理业	12288
电力、热力、燃气及水生产和供应业	1821054
电力、热力生产和供应业	1571410
燃气生产和供应业	12870
水的生产和供应业	236774
建筑业	253763
房屋建筑业	63135
土木工程建筑业	145435
建筑安装业	24956
建筑装饰和其他建筑业	20237
批发和零售业	1566686

指 标 名 称	总 计
批发业	855226
零售业	711460
交通运输、仓储和邮政业	1942617
铁路运输业	69927
道路运输业	1426799
水上运输业	
航空运输业	117328
管道运输业	4560
装卸搬运和运输代理业	55368
仓储业	238296
邮政业	30339
住宿和餐饮业	74736
住宿业	31084
餐饮业	43652
信息传输、软件和信息技术服务业	87446
电信、广播电视和卫星传输服务	
互联网和相关服务	16292
软件和信息技术服务业	71154
金融业	45526
货币金融服务	13730
资本市场服务	24380
保险业	3600
其他金融业	3816
房地产业	6890948
房地产业	6890948
租赁和商务服务业	609327
租赁业	
商务服务业	609327
科学研究和技术服务业	465309
研究和试验发展	68279
专业技术服务业	137565
科技推广和应用服务业	259465
水利、环境和公共设施管理业	1820024
水利管理业	311764
生态保护和环境治理业	120444
公共设施管理业	1387816
居民服务、修理和其他服务业	209530
居民服务业	156398
机动车、电子产品和日用产品修理业	16543

指 标 名 称	总 计
其他服务业	36589
教育	635679
教育	635679
卫生和社会工作	519679
卫生	325410
社会工作	194269
文化、体育和娱乐业	1791012
新闻和出版业	18000
广播、电视、电影和影视录音制作业	3650
文化艺术业	174054
体育	155737
娱乐业	1439571
公共管理、社会保障和社会组织	314189
中国共产党机关	
国家机构	251082
人民政协、民主党派	
社会保障	
群众团体、社会团体和其他成员组织	6860
基层群众自治组织	56247
国际组织	
国际组织	
施工项目个数	5122
本年新开工项目个数	3806
本年投产项目个数	3642
五、本年资金来源小计	36084701
(1)国家预算资金	742822
(2)国内贷款	3122093
(3)债券	8914
(4)利用外资	138945
其中:外商直接投资	
(5)自筹资金	26596775
其中:企、事业单位自有资金	
(6)其他资金来源	5475152
六、各项应付款合计	4288809
其中:工程款	1421865

### 4-3 2017 年新增生产能力

分组指标	计量单位	建设规模	本年 施工规模	其中： 本年新 开工能力	累计新增 生产能力	其中： 本年新 增能力
石油加工：蒸馏设备能力	处理万吨/年	60	60	60		
裂化设备能力	处理万吨/年	300	60	60		
钢材	万吨/年	245	55	55	15	15
铜冶炼	吨/年	100000	50000	50000	35000	35000
其中：电解铜	吨/年	100000	50000	50000	35000	35000
铝加工	吨/年	192000	78870	68870	88870	68870
水力发电	万千瓦	120	120			
风力发电	万千瓦	6.1	3.1	3.1	4	1
太阳能发电	万千瓦	27.61	18.24	17.74	13.64	13.24
其他发电	万千瓦	6.45	4.23	4.23	4.43	3.53
水泥	万吨/年	139.5	125	125	125	125
塑料树脂及共聚物	吨/年	27800	18800	9000	9800	
轮胎外胎	万条/年	80	80		80	80
棉纺锭	锭	51610	15627	5773	8532	3846
白酒	万吨/年	0.03	0.03	0.03	0.03	0.03
机制纸浆	万吨/年	23	12	11	12	10
新建公路	公里	40.8	37.2	37.2	22.3	22.3
二级公路	公里	6.9	6.9	6.9	6.9	6.9
改建公路	公里	17.1	11.3	11.3	17.1	11.3

## 4-4 固定资产投资完成过五千万元竣工投资项目

单位:万元

单位名称	项目名称	登记注册类型	隶属关系	建设性质	计划总投资	本年完成投资	到位资金
山东顺和商贸集团有限公司	顺和淘宝家居广场	其他有限责任公司	其他	新建	42000	1482	1721
临沂汇英置业有限公司	物流仓储中心建设项目	私营有限责任公司	其他	改建和技术改造	28798	28798	25298
新德(临沂)新能源有限公司	山东临沂华东有色金属城8.2MW分布式并网光伏发电项目	私营有限责任公司	其他	改建和技术改造	8061	8061	8061
临沂市正通机动车检测有限公司	正通汽车检测基地工程项目	私营有限责任公司	其他	新建	10000	10000	7684
山东华苑企业集团总公司	华东土杂市场提升改造	集体	县(区)	改建和技术改造	9919	9919	6000
临沂首创环保发展有限公司	临沂市中心城区水环境综合整治工程-青龙河净水厂工程	其他有限责任公司	市	新建	20700	10920	10360
山东灵马塑业有限公司	灵马厂房改扩建	私营有限责任公司	其他	扩建	11000	3647	2436
山东保泰节能门窗有限公司	节能门窗、节能幕墙生产加工项目	与港澳台商合资经营	其他	改建和技术改造	30226	30333	27768
山东莱克科技有限公司	高端润滑材料复配、分装建设项目	私营有限责任公司	其他	改建和技术改造	27390	27390	24290
山东双麒化工有限公司	双麒30吨锅炉热力项目	私营有限责任公司	其他	改建和技术改造	12000	2100	1800
山东金民农业科技有限公司	金民花木大世界	私营有限责任公司	其他	新建	20000	20000	20000
山东龙氏食品有限公司	年产15万吨生态无抗食品屠宰及精深加工项目	私营有限责任公司	其他	改建和技术改造	26000	6614	6486
临沂常钊商贸有限公司	常钊商贸综合体项目	私营有限责任公司	其他	新建	5600	3224	3000
临沂海诚嘉诺环保科技有限公司	建筑垃圾综合利用项目	私营有限责任公司	其他	新建	12000	12000	10054
临沂市金昊线路配件有限公司	年产600万片钢化玻璃绝缘子项目	私营有限责任公司	其他	扩建	52000	19600	16100
山东龙盛农牧集团有限公司	年产18万吨生物饲料产业化项目	其他有限责任公司	市	扩建	37000	14553	14220
临沂市兴水工程建设运营有限公司	临沂市沂河河湾水源工程	其他有限责任公司	其他	新建	44889	42889	42889
临沂市兰山区南坊街道郯古城村民委员会	柳青街道郯古城村还建楼项目	其他	其他	新建	22800	105	107
临沂宏泰纸塑用品有限公司	新型环保纸塑用品生产项目	私营有限责任公司	其他	新建	12000	12000	9654
临沂市实德新型建材科技有限公司	临沂市实德新型建材科技有限公司年产18000吨乳胶漆项目	私营有限责任公司	其他	改建和技术改造	31796	5796	5596
临沂兴华包装有限公司	年产1亿平方米以纸代木高强度瓦楞纸箱项目	私营有限责任公司	其他	扩建	120000	45600	40400
山东途居客户户外用品有限公司	年产10万件户外用品生产线建设项目	其他	其他	新建	12000	10800	10485
山东昊林农业旅游开发股份有限公司	百合花科技示范园	股份有限公司	其他	新建	33600	5052	3167
临沂市公共住房经营有限公司	临沂市民中心工程	国有	市	新建	91182	7397	
山东三杰包装制品有限公司	年产5万吨BOPP胶带膜卷项目	其他有限责任公司	其他	新建	13256	13256	6100
临沂丰硕装饰材料有限公司	临沂丰硕装饰材料有限公司新型环保装饰材料建设项目	其他有限责任公司	其他	新建	19000	19000	18833
临沂金诺冷冻设备有限公司	临沂金诺冷冻设备有限公司年产20000套冷冻设备项目	私营有限责任公司	其他	新建	5300	5448	5297
临沂银河机械科技有限公司	银河机械项目	私营有限责任公司	其他	新建	150000	51944	48080
临沂市兰山区金雀山街道办事处东风社区居	东风东关片区永恒小区3号4号住宅楼工程	其他	其他	新建	48620	38320	37820
中节能(临沂)环保能源有限公司	新建垃圾焚烧项目	中外合资经营	其他	改建和技术改造	55869	55869	51719
山东腾远建材科技股份有限公司	腾远新材料产业园项目	私营独资	其他	新建	54000	30103	29096
临沂兴源热力有限公司	60T/h集中供热建设项目	私营独资	其他	改建和技术改造	35000	10705	9962
韩师傅集成家居有限公司	韩师傅集成家居项目	私营有限责任公司	其他	新建	100000	4624	3965
临沂市兰山区金雀山街道傅家屯社区居民委	火车站棚户区兰山片区(傅屯嘉园东南地块)改造项目	其他	其他	新建	38595	355	360
临沂市兰山区金雀山街道办事处东风社区居	东风东关片区E6区还建工程	其他	其他	新建	32800	21800	21300
临沂市正阳机械有限公司	年产500台模切烫金机,200台数控机床及模具加工项目	私营独资	其他	新建	50000	27705	26880
山东奥斯丁装饰材料有限公司	临沂奥斯丁装饰材料有限公司	私营有限责任公司	其他	扩建	14000	5850	4050
临沂市兰山区金雀山街道办事处东风社区居	东风东关棚户区改造C区还建项目	其他	其他	新建	37225	30425	29925
临沂市兰山区金雀山街道办事处东风社区居	沂州里项目	其他	其他	新建	49000	23500	23000
临沂市兰山区兰山街道观台岭社区居民委员	高层住宅楼项目	其他	其他	新建	16000	3200	3100



4-4 续表 1

单位:万元

单位名称	项目名称	登记注册类型	隶属关系	建设性质	计划总投资	本年完成投资	到位资金
临沂市兰山区金雀山街道办事处东风社区居	东风东关棚户区改造 F1 区还建项目	其他	其他	新建	42550	27850	27650
临沂佳润热力股份有限公司	60T/h 集中供热锅炉建设项目	股份有限公司	其他	改建和技术改造	38000	14877	13950
临沂市兰山区金雀山街道办事处东风社区居	东风东关片区交运小区还建工程 1 至 4 号楼	其他	其他	新建	29600	18900	18400
临沂市兰山区金雀山街道办事处东风社区居	东风东关片区交运小区工程 5 至 8 号楼	其他	其他	新建	33620	22020	21520
临沂市罗庄区罗庄街道朱陈社区居民委员会	朱陈电子商务中心建设项目	其他	其他	新建	17300	9712	9715
临沂市腾飞铸造有限公司	锅炉 A 级部件生产项目	私营有限责任公司	其他	新建	33375	33375	33376
临沂秋实家居用品有限公司	新建厂房	其他有限责任公司	其他	新建	5660	2554	2554
临沂长荣环保科技有限公司	净水剂生产项目	私营有限责任公司	其他	新建	20000	9560	3261
山东金马汽车装备科技有限公司	汽车防撞器项目	私营合伙	其他	新建	33563	33563	33564
临沂市钜杭饲料有限公司	饲料加工项目	私营独资	其他	新建	8000	5785	5785
临沂赛贝特建筑陶瓷有限公司	玻璃陶瓷物流仓储及研发中心项目	私营有限责任公司	其他	扩建	32000	12446	12450
山东罗欣集团有限公司	以注射用雷贝拉唑钠为代表的创新药物制剂产业化项目	股份有限公司	其他	改建和技术改造	30314	30314	30314
山东珈蓝环保科技有限公司	年产 50000 吨纸塑分离生产建设项目	私营有限责任公司	其他	改建和技术改造	22000	22000	22005
山东左氏建设工程有限公司	新上沥青搅拌站项目	私营独资	其他	改建和技术改造	20000	20000	20100
临沂市罗庄区罗庄街道闫泉庄社区居委会	书香家院项目	其他	其他	新建	27240	12097	12100
临沂海通光伏科技有限公司	高都街道常旺居委 6MW 分布式光伏发电项目	私营有限责任公司	其他	新建	12000	13505	13506
临沂市罗庄区高都街道办事处	临沂防汛物资储备基地建设项目	国有	其他	新建	12000	5944	5945
临沂市罗庄区高都街道办事处	陷泥河一期改造项目	国有	其他	新建	11000	4469	4470
山东施元肥业有限公司	年产各种肥料 11 万吨项目	私营有限责任公司	其他	新建	8550	9395	9396
山东友邦物流仓配有限公司	陶瓷玻璃器皿研发仓储物流项目	私营有限责任公司	其他	扩建	8500	8500	8500
山东春秋电缆有限公司	6-35KV 湿法交联低中压电缆生产线一期项目	其他有限责任公司	其他	新建	7526	7526	7532
山东帝得现代农牧科技有限公司	现代新型农牧种养一体化建设项目	私营有限责任公司	其他	新建	10806	10806	10816
临沂民慧饲料有限公司	年加工畜禽饲料 10 吨建设项目	私营独资	其他	新建	11000	11000	11011
临沂市罗庄区盛庄街道十里堡社区居民委员	十里阳光商业住宅楼建设	其他	其他	新建	7650	300	300
山东盛阳金属科技股份有限公司	固溶生产线扩建	股份有限公司	其他	改建和技术改造	101211	36782	36783
临沂富中机械有限公司	年产 5 万台壁炉 3000 吨食品锅及炉门类产品项目	私营有限责任公司	其他	改建和技术改造	18000	18000	18200
临沂职业学院	学生公寓楼入实训楼项目	国有	中央	新建	12000	2924	3002
临沂市振环运输有限公司	振环运输扩建项目	其他	其他	改建和技术改造	12000	3605	3606
临沂市罗庄区高都街道滨河社区村民委员会	旧村改造四期建设项目	其他	其他	新建	13000	5194	5195
临沂市罗庄区同进中西医结合医院	临沂市罗庄区同进中西医结合医院老年供养中心建设项目	其他	其他	新建	5000	5000	5120
临沂豪祥塑业有限公司	地膜及编织袋回收与综合利用项目	其他有限责任公司	其他	新建	14960	5959	5969
山东宏旺实业有限公司	宏旺镍基复合材料三期	其他有限责任公司	其他	扩建	80101	49432	49433
山东省老感觉食品研发股份有限公司	年产 2000 吨含乳饮料项目	私营独资	其他	新建	5700	3590	3590
临沂交运机动车检测有限公司	交通设施配套新产品生产项目	国有	市	扩建	28008	28008	28010
山东深蓝新能源有限公司	太阳能边框项目	私营独资	其他	改建和技术改造	32000	23871	25000
临沂方舟农业生态科技有限公司	临沂黄山镇废弃矿区综合治理项目	私营有限责任公司	其他	改建和技术改造	5000	5000	5000
临沂顺成建陶有限公司	生产线技术改造	私营有限责任公司	其他	改建和技术改造	14560	3954	3955
山东三生牡丹生物科技有限公司	江北第一牡丹园二期项目	私营有限责任公司	其他	新建	18000	10541	10542
临沂市金程新型建材有限公司	年产 60 万 m <sup>3</sup> 加气混凝土砌砖板材生产线项目	私营合伙	其他	改建和技术改造	10000	10000	10008
临沂佳贝特陶瓷有限公司	生产线技术改造	私营股份有限公司	其他	改建和技术改造	23560	1169	1180
临沂丰泰物流有限公司	丰泰物流园项目	私营有限责任公司	其他	新建	48620	24939	25000

单位名称	项目名称	登记注册类型	隶属关系	建设性质	计划总投资	本年完成投资	到位资金
山东宏旺实业有限公司	宏旺镍基复合材料二期	其他有限责任公司	其他	扩建	80111	49482	49483
临沂宏盛铸业有限公司	生产线技术改造	其他有限责任公司	县(区)	改建和技术改造	17865	17865	17870
山东中鲁管业有限公司	高密度低压聚乙烯管件生产线技改	私营有限责任公司	其他	改建和技术改造	39865	12084	12085
临沂市东开蔬菜有限公司	东开蔬菜种植基地扩建及深加工项目	私营有限责任公司	其他	改建和技术改造	15000	16013	16014
临沂正峰金属科技有限公司	正峰金属科技热镀锌加工项目	私营独资	其他	新建	16000	17252	17253
临沂东成玻璃有限公司	年产 12 万平方米汽车安全玻璃项目	其他有限责任公司	其他	新建	11000	12660	12670
山东远通汽车智能科技有限公司	年产 2000 辆专用车生产项目	其他有限责任公司	其他	新建	10758	12758	12808
临沂市理想家园建材有限公司	年产 30 万立方米混凝土项目	其他有限责任公司	其他	新建	11500	13375	13378
临沂蓝泰环保科技有限公司河东区分公司	临沂市建筑垃圾综合利用项目	私营有限责任公司	其他	新建	7389	3889	3716
河东区彩叶篷布厂	年产 1000tPE 篷布生产项目	个体户	其他	改建和技术改造	10000	10100	10400
山东省临沂市三丰化工有限公司	年产 1 万吨复合添加剂造粒项目	其他有限责任公司	县(区)	扩建	10000	10000	9000
山东省特种设备检验研究院临沂分院	罐车气瓶检验检测站项目	其他	市	新建	13720	16720	16310
山东临玻复合材料有限公司	年产 3000 吨纤维复合材料项目	私营有限责任公司	其他	扩建	5000	4000	2800
山东杰客旋风工具有限公司	金刚石制品生产项目	股份有限公司	其他	新建	8000	8000	8000
山东天同食品有限公司	年产 20000 吨水果罐头系列产品深加工项目	其他有限责任公司	其他	改建和技术改造	40061	42000	40061
临沂市政集团有限公司	北京东路改造工程	私营股份有限公司	其他	扩建	146374	97774	90000
山东沪森工具有限公司	年产 50 万套气动加油设备及工具生产项目	其他有限责任公司	其他	新建	10074	12325	13000
临沂市河东区紫昇机械有限公司	机械加工项目	私营有限责任公司	其他	新建	10400	13745	13750
临沂远通霸尔肯汽车整备有限公司	远通汽车整备中心	中外合资经营	其他	新建	50844	42844	40844
山东建安实业有限公司	年产 10000 吨聚乙烯燃气管道项目	私营独资	其他	扩建	12647	11390	10503
临沂市河东区九曲街道东张官庄社区居民委	东张官庄社区棚户区改造项目	其他	其他	新建	24290	24350	24400
临沂伯利恒家具有限公司	伯利恒家具博览城建设项目	其他有限责任公司	其他	新建	17992	18000	18100
临沂果润市场开发有限公司	河东区果润邻里中心建设项目	私营有限责任公司	其他	新建	19180	19180	20000
临沂市河东区和颐养老服务服务有限公司	和颐敬老养老院建设	其他有限责任公司	其他	新建	12080	12082	12100
临沂巨盟工贸有限公司	澳美林卫生用品项目	其他有限责任公司	其他	新建	15000	4940	5000
临沂市良玉钢带有限公司	东方钢带项目	私营有限责任公司	其他	改建和技术改造	18000	12200	12300
临沂立晨生态农业科技有限公司	农业科技园项目	私营有限责任公司	其他	新建	31500	6579	
临沂合力钢材有限公司	合力技改	私营有限责任公司	其他	改建和技术改造	11000	7500	7222
临沂同德农业科技开发有限公司	农业科技开发项目	私营独资	其他	新建	30000	21720	20900
临沂市玉聚食品有限公司	新建车间技术改造	私营有限责任公司	其他	改建和技术改造	31258	31258	31500
临沂市河东区汤头街道办事处	河湾水库	国有	其他	新建	42000	37395	36519
临沂市中通进出口贸易有限公司	技术改造	其他有限责任公司	市	改建和技术改造	14560	9460	9320
临沂中泰园林机械有限公司	技术改造项目	中外合资经营	县(区)	扩建	12500	10820	9535
临沂先行锯业有限公司	年产 300 万片硬质合金锯片基体项目	私营有限责任公司	其他	扩建	9637	8281	6926
山东博普光电照明科技有限公司	年产 25 万支 LED 灯项目	私营独资	其他	改建和技术改造	11200	11200	9691
临沂中通科技有限公司	大豆甘油深加工生产项目	私营有限责任公司	其他	改建和技术改造	11502	11502	8747
山东华夏高科农业科技发展有限公司	南亩春耕现代休闲农业示范园项目	私营有限责任公司	其他	新建	21504	21504	21510
山东明华实业有限公司河东分公司	明华实业厂房设备建设项目	私营有限责任公司	其他	改建和技术改造	11206	11206	12000
临沂瑞泽生物科技股份有限公司	农业科技示范园项目	私营有限责任公司	其他	新建	22000	22000	22100
临沂天诚食品有限公司	天诚污水处理池建设项目	外资企业	其他	改建和技术改造	11500	11500	12000
临沂园源食品有限公司	园源厂房车间建设项目	私营有限责任公司	其他	改建和技术改造	10500	10500	11000

单位名称	项目名称	登记注册类型	隶属关系	建设性质	计划总投资	本年完成投资	到位资金
临沂天勤食品有限公司	天勤食品厂房建设项目	私营有限责任公司	其他	改建和技术改造	23000	23000	23360
临沂田源食品有限公司	田源食品恒温库建设项目	与港澳台商合资经营	其他	新建	17000	17000	17500
临沂市亿发食品有限公司	亿发食品厂房建设项目	其他有限责任公司	其他	改建和技术改造	18000	18105	18500
临沂市大鹏五金磨具有限公司	年产 1600 万片高档树脂砂轮整体搬迁重建项目	私营有限责任公司	其他	新建	14095	14095	15050
临沂市河东区科泰节能建材机械有限公司	工程机械配件生产项目	私营独资	其他	新建	15000	15000	15500
临沂市宝通机动车检测有限公司	机动车检测	私营有限责任公司	其他	新建	13503	13503	13503
临沂市皓正铁塔制造有限公司郑旺分公司	年产 10 万吨铁塔制品及年产太阳能自动跟踪支架 1000 万台建设项目	私营有限责任公司	其他	新建	16005	16005	16005
山东奈尔汽车配件有限公司	年产 20 万套汽车钢板弹簧项目	私营独资	其他	新建	20000	20000	20200
临沂东红食品有限公司	厂房建设	私营有限责任公司	其他	改建和技术改造	7200	7530	6891
山东老区情怀食品有限公司	新建	私营独资	其他	新建	6200	6600	5912
山东中创轮胎股份有限公司	背压型热电联产项目	私营股份有限公司	其他	改建和技术改造	53200	12470	7605
临沂鑫通再生资源有限公司	厂房建设	其他	其他	新建	16500	16500	14900
山东崂山矿泉水有限公司	厂房建设	国有	其他	改建和技术改造	20349	22530	17400
山东阳都健华药业有限公司	厂房建设	私营股份有限公司	其他	新建	70000	9100	9300
沂南县常青农业开发有限公司	产业园	其他有限责任公司	其他	新建	11200	8595	6766
沂南力诺太阳能电力工程有限公司	沂南县中草药种植一体化四期 20MW 光伏电站项目	私营有限责任公司	其他	扩建	18932	18932	15000
临沂鳌泓机械有限公司	车间库房建设	其他有限责任公司	其他	新建	12603	3887	2174
山东地球村集成房有限公司	地球村新建项目	私营独资	其他	改建和技术改造	24470	683	683
临沂市沂南县辛集镇人民政府	辛集镇澳柯玛大道至 500 智胜项目道路建设	国有	县(区)	新建	10206		
沂南县恒光塑料加工厂	新建厂房	私营独资	其他	新建	7800	7800	7800
临沂沂罗海成渔业养殖有限公司	产业园	私营有限责任公司	其他	新建	10600	7564	6433
山东六棵树农业开发有限公司	旅游设施建设	私营有限责任公司	其他	新建	22000	2910	2035
沂南县同德包装制品有限公司	年产 1200 万平方纸箱箱板项目	私营有限责任公司	其他	扩建	7680	7680	6713
沂南县昊鑫食品厂	厂房建设	私营独资	其他	改建和技术改造	7800	8040	6642
沂南县金泉农业开发有限公司	观光设施建设	其他	其他	新建	26000	5719	3971
山东泽辉新材料股份有限公司	顶级橡胶中胎项目	股份有限公司	其他	改建和技术改造	16000	705	25
临沂通惠服装有限公司	临沂通惠服装有限公司技改	外资企业	县(区)	新建	20000	1	
沂南县睿伴太阳能科技有限公司	光伏项目	私营有限责任公司	其他	新建	32812	15720	15420
沂南力诺太阳能电力工程有限公司	沂南中草药种植一体化三期 19mw 光伏电站项目	私营有限责任公司	其他	扩建	17812	15812	13000
沂南县沂东农业开发有限公司	旅游观光项目	其他	其他	新建	28000	8498	6697
山东新大洋电动车有限公司	微型低速纯电动电动车项目	私营有限责任公司	其他	改建和技术改造	188786	13668	11668
沂南县特殊教育学校	教学楼建设	国有	县(区)	新建	12200	12708	12700
山东省燕筑生态旅游开发有限公司	旅游开发	私营有限责任公司	其他	新建	26323	5613	5613
临沂宝力橡胶有限公司	临沂宝力橡胶有限公司技改	私营有限责任公司	其他	扩建	26700	9125	9200
山东土老爹食品有限公司	厂房建设	私营有限责任公司	其他	改建和技术改造	17900		
临沂浩铖工艺品有限公司	临沂浩铖工艺品有限公司技改	私营有限责任公司	其他	扩建	10900	10900	9325
临沂京华矿业有限公司	京华矿业生产线技改	私营有限责任公司	其他	改建和技术改造	6850	6850	6850
沂南攀峰骨科医院	攀峰医院新建	私营独资	其他	新建	18000	600	650
山东国泰食品有限公司	厂房建设	私营有限责任公司	其他	改建和技术改造	31867	34020	18410
山东电力集团公司临沂供电公司	临沂智胜 500 千伏临沂 III 输变电工程	国有	中央	改建和技术改造	120000	30907	22000
沂南三汇玻璃有限公司	二号车间升级改造项目	私营有限责任公司	其他	改建和技术改造	18000	3010	3050



单位名称	项目名称	登记注册类型	隶属关系	建设性质	计划总投资	本年完成投资	到位资金
山东佰士特宠物食品有限公司	厂房建设	私营有限责任公司	其他	新建	12000	2727	1816
山东鲁中农牧发展股份有限公司	沂南县林海花田乡村旅游度假区	私营有限责任公司	其他	新建	41000	6217	5613
祎禾科技有限公司	厂房建设	私营有限责任公司	其他	改建和技术改造	51886	57130	33510
沂南海鼎饲料有限公司	海鼎饲料年产39万吨饲料生产线二期工程建设	私营有限责任公司	其他	改建和技术改造	10400	11157	9186
临沂市奇力车业有限公司	生产3万辆电动三轮车建设项目	私营有限责任公司	其他	扩建	11000	11325	10042
山东沂蒙红色影视拍摄基地旅游开发有限公司	水街及凤凰阁旅游项目建设	其他有限责任公司	其他	新建	19800	6037	3266
临沂瑞福鞋业科技有限公司	临沂瑞福鞋业科技有限公司技改及扩建	私营有限责任公司	其他	改建和技术改造	8050	8327	8327
临沂华兴生物科技有限公司	厂房建设	私营独资	其他	新建	21495	21495	19295
山东盛久生物科技有限公司	厂房建设	其他有限责任公司	其他	新建	12000	12000	11351
临沂宝力橡胶有限公司	临沂宝力橡胶有限公司电动车轮胎生产线整体搬迁改造	私营有限责任公司	其他	迁建	12000	4500	4550
沂南县永鑫食品有限公司	沂南县永鑫食品有限公司2200万只肉禽屠宰改造项目	私营有限责任公司	其他	改建和技术改造	5291	5291	
山东广润制鞋服务有限公司	厂房建设	私营独资	其他	改建和技术改造	15035	15282	14820
临沂吉宇生物科技有限公司	厂房建设	私营有限责任公司	其他	新建	5000	5400	4540
临沂恒信鞋业有限公司	厂房建设	私营有限责任公司	其他	改建和技术改造	8000	8524	8500
沂南县兴源食品有限公司	厂房建设	私营有限责任公司	其他	改建和技术改造	8400	8790	7985
沂南县华宝木业有限公司	厂房建设	私营独资	其他	新建	15000	4560	4560
沂南中联水泥有限公司	水泥窑协同生活垃圾处理	其他有限责任公司	中央	改建和技术改造	15300	9985	7785
临沂桦威鞋业有限公司	桦威鞋业扩建	私营有限责任公司	其他	改建和技术改造	12000	900	1000
山东智圣汤泉旅游度假村有限公司	智圣汤泉温泉小镇	其他有限责任公司	其他	扩建	30000	6200	6300
山东德洋电子科技有限公司	山东德洋电子科技有限公司技术改造	私营有限责任公司	其他	改建和技术改造	25000	1800	2000
临沂开元轴承有限公司	精密轴承扩建	港澳台商独资	县(区)	改建和技术改造	26000	6500	6600
临沂市昊泉硅砂科技有限公司	临沂市昊泉硅砂科技有限公司三期工程建设项目	其他有限责任公司	其他	改建和技术改造	6200	2499	2499
沂南县前哨精密花岗石制造有限公司	沂南县前哨精密花岗石制造有限公司技改及扩建	私营有限责任公司	其他	改建和技术改造	8500	986	986
山东地球村集成房有限公司	集成房高档墙体二期项目	私营独资	其他	新建	20000	3761	3761
沂南县大庄烧鸡有限公司	大庄烧鸡产业园	私营有限责任公司	其他	新建	5500	6000	2190
沂南县同德食品有限公司	同德家园项目	私营有限责任公司	其他	新建	14000	816	720
沂南县金冠不锈钢制品有限公司	金冠节能降耗技改提升法兰盘精工加工项目	私营有限责任公司	其他	改建和技术改造	12740	12765	8890
临沂新航生物饲料有限公司	新航年产20000吨浓缩料项目	私营有限责任公司	其他	改建和技术改造	5620	5858	3850
临沂市隆威农业生产资料有限公司	南泉冰枣农庄建设项目	私营有限责任公司	其他	新建	12000	6906	4011
沂南县铜井镇人民政府	铜井镇人民政府花山矿山环境治理项目	国有	其他	新建	5283	135	100
沂南县沂蒙医药包装有限公司	沂南县规模化大型沼气工业化利用项目	私营有限责任公司	其他	改建和技术改造	10000	289	91
山东青田食品有限公司	山东青田食品有限公司初加工项目	私营有限责任公司	其他	改建和技术改造	12000	12000	12000
沂南县富豪工程机械配件厂	加工铸钢机械配件1万吨项目	私营独资	其他	改建和技术改造	11900	11900	11000
山东祥盛食品有限公司	食品加工项目	私营有限责任公司	其他	新建	100000	44102	44105
郯城业宏建筑材料有限公司	混凝土生产线扩增项目	私营有限责任公司	其他	改建和技术改造	7070	8150	8200
山东鲁南新材料股份有限公司	年产30万吨高档装饰原纸项目	私营有限责任公司	其他	新建	150549	57362	57368
郯城红宝石旅游开发有限公司	红宝石旅游开发项目	其他有限责任公司	其他	新建	52600	36860	37000
山东鲁南新材料股份有限公司	年生产60万立方米无醛木香板项目	私营有限责任公司	其他	改建和技术改造	20667	20669	20501
临沂雨泽再生资源有限公司	年生产3万吨再生塑料颗粒及1.5万吨注塑成品项目	国有独资公司	县(区)	改建和技术改造	7000	7022	7030
山东赛诺家居科技有限公司	家具用品生产项目	私营独资	其他	新建	5500	6021	6050
郯城县红花兴源机械厂	兴源生产设备改造	私营独资	其他	改建和技术改造	14800	11100	11150

4-4 续表 5

单位:万元

单位名称	项目名称	登记注册类型	隶属关系	建设性质	计划总投资	本年完成投资	到位资金
郯城万亩湖石材有限公司	石材加工项目	私营独资	其他	新建	5116	5116	4866
郯城县康晟塑业有限公司	年产 1000 吨 PVC 管项目	私营独资	其他	新建	13600	14300	14350
郯城县人民政府郯城街道办事处	振兴商贸城	国有	其他	新建	16800	16807	16810
山东诺娃光电科技有限公司	年产 1710 套激光美术仪器项目	私营有限责任公司	其他	新建	9000	9868	8500
郯城众一科环化工有限公司	亚磷酸二甲酯联产氯甲烷项目	私营有限责任公司	其他	新建	5000	60	60
山东利兴化工有限公司	利兴化工三期	其他有限责任公司	其他	新建	31336	37591	37599
郯城县李庄镇人民政府	高科技电子产业园一期	国有	县(区)	新建	50000	11870	12200
山东省宜华家具有限公司	30 万套高档实木家具项目	私营独资	其他	新建	401270	192998	200000
郯城美时莲食品有限公司	美时莲食品项目二期	私营有限责任公司	其他	新建	11000	1009	1100
郯城峰升机械制造有限公司	峰升生产线技术改造	私营有限责任公司	其他	改建和技术改造	7800	2900	2980
山东利兴化工有限公司	利兴化工二期	其他有限责任公司	其他	新建	18600	11760	11776
郯城奥杰车用燃气有限公司	奥杰 CNG 加气站项目	其他有限责任公司	其他	新建	16352	17520	17550
郯城县鹏程印务有限公司	鹏程印刷设备更新	私营有限责任公司	其他	改建和技术改造	15800	9896	9896
山东鼎锐化工科技有限公司	年产 2 万吨硅酮胶项目	私营独资	其他	新建	11500	11512	11500
郯城县李庄镇人民政府	李庄镇陈埠社区项目	国有	其他	新建	23000	23700	24000
临沂江镇丝绸时装有限公司	年产 500 万件服装项目	私营有限责任公司	其他	扩建	12000	8000	7900
郯城县人民政府郯城街道办事处	前东庄旧村改造联泰中心城一期	国有	县(区)	新建	113000	44478	45000
郯城县鸿盛草编工艺品厂	鸿盛生产线技术改造工程	私营独资	其他	改建和技术改造	18000	5441	5445
郯城县人民政府郯城街道办事处	龙泉社区二期项目	国有	其他	新建	29000	29020	29050
临沂润龙装饰材料有限公司	润龙装饰新技术生产线	私营股份有限公司	其他	改建和技术改造	18000	6580	6593
山东品冠新材料有限公司	年产 3.5 万吨新型胶黏剂项目	其他有限责任公司	其他	新建	20000	20001	20002
山东麦德盈华科技有限公司	麦德盈更新设备生产线	其他有限责任公司	其他	改建和技术改造	18200	18710	19620
山东景升旅游投资开发有限公司	郯城鲁冰花园开发项目	其他有限责任公司	其他	新建	26000	26018	26050
郯城县人民政府郯城街道办事处	三卸社区还建房三期	国有	其他	新建	46000	46025	46050
临沂和创饲料有限公司	年产 10 万吨优质配合饲料项目	其他有限责任公司	其他	新建	30000	30218	28000
临沂捷翎运动用品有限公司	年产 200 万套运动护具项目	私营有限责任公司	其他	扩建	11000	7000	6800
郯城县重坊镇永兴工艺品厂	永兴工艺品生产线改造	私营独资	其他	改建和技术改造	15600	11061	11074
山东淇水环保科技有限公司	年产 12 万吨净水剂及 2000 吨铜铁合金回收铜	其他有限责任公司	其他	新建	11875	11906	11910
郯城安泰生物科技有限公司	银杏叶提取系列产品深加工项目	其他有限责任公司	其他	扩建	65133	6964	6965
郯城县人民政府郯城街道办事处	汉唐园艺苗木基地	国有	其他	新建	26800	26809	26810
郯城县锋威五金工具有限公司	锋威生产设备更新	私营有限责任公司	其他	改建和技术改造	16800	11200	11250
临沂优斯比科技有限公司	移动电源生产项目	其他有限责任公司	其他	新建	15000	15000	14650
马头镇人民政府	灌区改造提升	国有	县(区)	新建	12000	12002	12008
郯城县花园乡人民政府	花园乡白马河湿地公园	国有	其他	改建和技术改造	12000	12320	12000
临沂欧适德科技有限公司	年产 30300 吨水性油墨项目	私营有限责任公司	其他	改建和技术改造	56000	56000	49300
临沂佰鑫搪瓷有限公司	佰鑫生产线设备更新改造	其他有限责任公司	其他	改建和技术改造	16400	14702	14805
郯城全域旅游开发有限公司	郯城艾肯美栗世界项目	其他有限责任公司	其他	新建	46207	46227	46300
临沂大将军建陶有限公司	高档地板砖项目	私营有限责任公司	其他	新建	11114	11114	11115
临沂博顺机械科技有限公司	年产 3 万吨波浪腹板新型建材项目	其他有限责任公司	其他	新建	30335	32300	33000
郯城县石磨食品开发有限公司	粮食加工项目	其他有限责任公司	其他	新建	50000	37870	27550
郯城县东方矿业有限公司	东方矿业生产线改造	其他	其他	改建和技术改造	12850	3420	3530

单位名称	项目名称	登记注册类型	隶属关系	建设性质	计划总投资	本年完成投资	到位资金
郯城县丰利食品有限公司	丰利生产设备更新	私营有限责任公司	其他	改建和技术改造	11800	6862	6900
郯城县新村银杏产业开发区管理委员会	鲁地天沐(郯城)温泉开发项目	国有	其他	新建	50000	32178	26000
郯城鸿锐电子有限公司	鸿锐新上机器人生产线	其他有限责任公司	其他	改建和技术改造	21000	8456	9000
郯城金鼎玻璃有限公司	玻璃加工项目	其他有限责任公司	县(区)	新建	6034	6410	6420
郯城雷诺服装有限公司	雷诺生产线改造	私营有限责任公司	其他	改建和技术改造	11200	6280	6300
郯城鸿顺机动车检测有限公司	机动车检测项目	私营有限责任公司	其他	新建	10000	11220	11245
郯城县花园乡人民政府	花园乡沟崖村搬迁项目	国有	其他	改建和技术改造	26000	27341	27000
郯城县高峰头镇人民政府	高峰头农村饮水提升工程	国有	其他	新建	12025	12290	12300
郯城县泉源乡人民政府	温室大棚项目	国有	其他	新建	11000	3550	3510
郯城爱华木业有限公司	爱华木业生产线改造	其他有限责任公司	其他	改建和技术改造	12000	7209	7221
山东永耀生态农业发展有限公司	年产1万吨蔬菜脱水项目	其他有限责任公司	县(区)	新建	7200	7600	6590
临沂益匹马食品有限公司	蔬菜风干线改造	私营有限责任公司	其他	改建和技术改造	10800	1900	1950
山东博士乐液压有限公司	液压件技术改造	私营有限责任公司	其他	改建和技术改造	6300	2600	2610
郯城县红花镇人民政府	沂州集团现代高效生态农业产业园项目	国有	其他	新建	120000	38714	39100
郯城县重坊镇人民政府	国家银杏公园项目	国有	其他	新建	22000	26389	26432
临沂斯科瑞聚氨酯材料有限公司	年产5000吨聚氨酯多元醇树脂及配套年产2000吨聚氨酯组合料	其他有限责任公司	其他	新建	50000	25229	25500
郯城县李庄镇人民政府	李庄镇李庄社区项目	国有	县(区)	新建	15000	16300	16500
郯城县高峰头镇人民政府	高峰头镇中心社区建设项目	国有	县(区)	新建	30319	32650	32903
山东恒昌八方物流港有限公司	恒昌物流港项目	其他有限责任公司	其他	新建	30606	29805	25000
郯城县人民政府郯城街道办事处	中华徐氏文化园	国有	其他	新建	35000	35006	35010
山东乐美银杏园旅游有限公司	乐美银杏园项目	其他联营	其他	扩建	35000	41998	42011
临沂市德瑞高分子材料有限公司	德瑞高分子二期工程	其他有限责任公司	其他	扩建	50000	43400	43402
郯城县重坊镇人民政府	旧村还建项目	国有	其他	改建和技术改造	48800	52746	52830
郯城县新村银杏产业开发区管理委员会	卢庄社区建设项目	国有	其他	扩建	8500	805	650
郯城县杨集镇人民政府	万亩潜水藕生改农业项目	国有	县(区)	新建	20000	21178	21600
郯城县杨集镇人民政府	于巷商业步行街	国有	县(区)	新建	10800	11370	10070
郯城县高大制帽厂	新建厂房扩生产线	私营独资	其他	改建和技术改造	12000	12610	6700
沂水北斗星无害化处理有限公司	沂水病死动物无害化处理项目	私营独资	其他	新建	10000	10000	9100
临沂颐高电子商务产业园有限公司	水岸华庭项目	其他有限责任公司	县(区)	新建	24233	24233	11263
沂水鑫源纸业集团有限公司	高强瓦楞纸生产线项目	其他有限责任公司	其他	改建和技术改造	23000	13165	13500
山东亲情沂蒙旅游有限公司	雪山彩虹谷景区改扩建项目	股份有限公司	其他	新建	82000	82000	63000
山东汇博农业发展有限公司	山东汇博农业发展有限公司水培蔬菜观光旅游项目	其他有限责任公司	其他	新建	5200	5200	5200
临沂(沂水)功能区投资开发建设有限公司	电子产业孵化中心	其他有限责任公司	其他	新建	126400	22820	20130
山东裕盛电子科技有限公司	UV油墨混合分装建设项目	私营有限责任公司	其他	改建和技术改造	9200	9200	9200
沂水铂思旅游开发有限公司	沂蒙岗乡铂思文化旅游度假区项目	私营有限责任公司	其他	新建	6000	4714	4714
沂水顺达机动车检测有限公司	机动车检测线项目	其他有限责任公司	其他	扩建	11000	11000	11250
沂水县盛鑫建设有限公司	沂水县正阳路大桥及接线工程项目	国有独资公司	其他	新建	15930	15930	15950
沂水虹鑫商城有限公司	虹鑫商城市场提升改造项目	其他有限责任公司	其他	改建和技术改造	6000	6000	6000
山东普艾迪新能源有限公司	山东普艾迪新能源有限公司变频控制系统电子部品及空气源热泵	其他有限责任公司	其他	新建	20000	20000	20050
山东太极文化旅游开发有限公司	沂水中华太极文化产业园	其他	其他	改建和技术改造	228934	41214	41350
山东省鲁洲集团有限公司	产业整合提升项目	其他有限责任公司	其他	改建和技术改造	79000	23300	



单位名称	项目名称	登记注册类型	隶属关系	建设性质	计划总投资	本年完成投资	到位资金
临沂长弓光电科技有限公司	长弓光电科技有限公司年产 1000 吨配件注塑项目	私营有限责任公司	其他	改建和技术改造	10500	10500	9650
临沂市沂水县马站镇人民政府	马站镇棚户区改造项目	国有	其他	新建	14581	8081	8200
沂水京华旅游开发有限公司	沂水京华旅游开发有限公司观光农业综合开发项目	其他有限责任公司	其他	新建	14000	2780	2781
山东威普斯橡胶股份有限公司	高性能输送带生产项目	股份有限公司	其他	改建和技术改造	15670	15670	12000
山东沂州黄生态农业开发有限公司	山东沂州黄生态农业开发有限公司沂州黄休闲生态农业观光旅游	其他有限责任公司	其他	新建	11700	11700	11710
临沂大京汽车零件有限公司	年产 15 万件汽车线束组件项目	私营有限责任公司	其他	改建和技术改造	9500	9500	9500
山东派克宠物食品有限公司	年产一万二千吨宠物食品项目	私营独资	其他	改建和技术改造	8800	8800	8800
山东亿泰化工科技有限公司	黄原酸盐生产	其他有限责任公司	县(区)	改建和技术改造	12000	2400	
沂水花朝旅游开发有限公司	沂水花朝旅游开发有限公司.沂水花彩小镇项目	其他有限责任公司	其他	新建	20000	20000	20050
临沂市沂水县马站镇人民政府	供热系统锅炉及热力供气配套管网项目	国有	县(区)	扩建	12000	12000	12700
沂水县热电有限责任公司	热电联产改扩建工程	其他有限责任公司	其他	改建和技术改造	55339	58618	58780
山东玻纤复合材料有限公司	窑炉废气脱硫脱硝及在线短切项目	其他有限责任公司	其他	改建和技术改造	40000	41060	41260
沂水县沂水镇人民政府	月澜湾市政景观工程	国有	县(区)	新建	20446	21412	21620
沂水县沂水镇人民政府	第二实验中学新建教学楼项目	国有	县(区)	新建	8618	9014	9014
莱芜钢铁集团鲁南矿业有限公司	上河矿区露天矿边帮残留矿体开采项目	股份有限公司	其他	改建和技术改造	30000	27616	22677
山东三林生物科技有限公司	年产 12.4 万吨饲料原料项目	私营有限责任公司	其他	扩建	12600	12600	12609
山东金萨食品有限公司	山东金萨食品有限公司生产加工.3000 吨高端食品项目	私营有限责任公司	其他	新建	19500	13000	14050
山东鼎邦健康食品有限公司	多功能休闲面点项目建设及传统工艺升级改造项目	其他有限责任公司	其他	改建和技术改造	50000	28010	18950
沂水县沂水镇人民政府	沂城街道办事处三河口城市棚户区改造项目	国有	其他	新建	24715	26714	26764
山东隆海农业科技发展有限公司	年产 10000 吨出口型粉条粉丝项目	私营独资	其他	改建和技术改造	8400	8400	8400
山东泓达生物科技有限公司	山东泓达生物科技有限公司产业升级项目	其他有限责任公司	其他	改建和技术改造	150000	16910	16920
山东上选食品有限公司	年产 10000 吨饼干.3000 吨糖果机巧克力项目	私营独资	其他	新建	16500	16500	16500
沂水县和君鸭业有限公司	桂柳禽业基因组选育种基地建设项目	其他有限责任公司	其他	新建	36000	26000	26500
山东诺好佳食品有限公司	年产 9000 吨休闲食品	私营独资	其他	迁建	23795	26795	26820
沂水县教育体育局	沂水县第四实验中学工程建设	国有	县(区)	新建	6000	6000	6000
山东恒泰纺织有限公司	染整生产搬迁升级改造项目	其他有限责任公司	县(区)	改建和技术改造	30000	25480	25680
山东泰基石化有限公司	年产 40 万吨芳烃溶剂油项目	其他有限责任公司	其他	新建	55032	55032	55035
临沂文冠谷生态旅游开发有限公司	沂水泉庄沂蒙群窟空中游及文冠军谷旅游度假区项目	私营有限责任公司	其他	新建	200000	103226	103226
山东沂联石化科技有限公司	新上溶剂油项目	其他有限责任公司	其他	新建	66000	5076	5176
沂水县锦程畜牧科技发展有限公司	锦程有机樱桃采摘休闲观光项目	其他有限责任公司	其他	新建	5600	5600	5600
沂水茂源牧业有限公司	沂水茂源牧业有限公司观光农业综合开发项目	其他有限责任公司	其他	新建	10800	720	730
山东航冠食品有限公司	山东航冠食品有限公司	私营独资	其他	改建和技术改造	16000	16000	16200
山东华宝颜料有限公司	年产 3000 吨高档有机颜料项目	其他有限责任公司	其他	改建和技术改造	11000	11000	9680
沂水视康医院	颐康园老年公寓项目	其他	其他	新建	11000	4506	2945
山东精工密封技术有限公司	年产八千万件高端橡塑密封件制品项目	其他有限责任公司	其他	改建和技术改造	11523	11523	12000
沂水县职业学校	沂水县职业学校	国有	县(区)	新建	11515	11515	11520
山东辉胜新型建材有限公司	更换干粉粉磨和搅拌设备配套设施	其他有限责任公司	其他	改建和技术改造	6800	1360	
临沂市金润生态农业有限公司	沂水县金润生态果蔬种植专业合作社办公场所建设项目	私营有限责任公司	其他	扩建	15000	15000	15200
临沂市金润生态农业有限公司	临沂市金润生态农业观光项目二期	私营有限责任公司	其他	扩建	26000	26000	26100
沂水县耀达服装有限公司	高档服装生产线项目	其他有限责任公司	其他	改建和技术改造	5650	3920	3100
临沂美亚体育用品有限公司	各类混纺纱线 5000 吨流水线建设项目	其他有限责任公司	其他	改建和技术改造	5800	3710	2900

单位名称	项目名称	登记注册类型	隶属关系	建设性质	计划总投资	本年完成投资	到位资金
山东兰陵经济开发区管理委员会	颐年养老服务中心	国有	县(区)	扩建	12000	12000	8200
兰陵县兰陵镇人民政府	运女河环境综合治理	国有	其他	新建	14000	14000	7600
兰陵县兰陵镇人民政府	瑞福院社区建设	国有	其他	新建	38562	38562	27000
兰陵县兰陵镇人民政府	锦绣兰陵	国有	县(区)	新建	22839	22839	15150
兰陵县尚岩镇人民政府	东水沟社区	国有	其他	新建	25600	25600	17800
兰陵县尚岩镇人民政府	后院社区	国有	其他	新建	18200	18200	13000
兰陵县兰陵镇人民政府	地质灾害区搬迁项目	国有	县(区)	扩建	45000	45000	30600
山东球墨铸铁管有限公司	球磨铸管项目	国有	其他	迁建	198760	65018	54800
兰陵县长城镇人民政府	颐年养老院建设	国有	其他	扩建	13000	13000	13100
兰陵李清环保能源有限公司	生活垃圾焚烧发电项目	私营有限责任公司	其他	改建和技术改造	36886	36886	30955
山东津兰特种聚合物有限公司	二期扩建项目	其他有限责任公司	其他	改建和技术改造	13000	13000	11800
临沂诺干牧业有限责任公司	生物菌质污水处理项目	其他	其他	改建和技术改造	12000	12000	10200
临沂市市长东湖旅游开发有限公司	生态文化旅游开发项目	私营有限责任公司	其他	新建	49000	27688	14200
兰陵县环境保护局	东沭河河道清淤工程项目	国有	县(区)	改建和技术改造	23225	23225	13560
兰陵县环境保护局	白家沟河道修建	国有	县(区)	扩建	15911	15911	13000
济钢集团石门铁矿有限公司	尾矿尾砂综合利用项目	私营有限责任公司	其他	新建	10000	10000	10001
兰陵华荣矿业有限公司	厂房三期扩大项目	其他有限责任公司	县(区)	新建	16000	16000	15000
山东压油沟现代农业发展有限公司	压油沟生态旅游项目	股份有限公司	其他	扩建	25000	25000	15980
兰陵县教育体育局	东城实验学校	国有	县(区)	扩建	23000	23000	19900
兰陵县教育体育局	兰陵县第六中学	国有	县(区)	新建	13000	13000	10050
兰陵县尚岩镇人民政府	文峰社区	国有	其他	新建	50000	50000	39000
山东金玺泰矿业有限公司	装配式建筑生产基地建设项目	私营有限责任公司	其他	改建和技术改造	15000	15000	12300
苍山县人民政府卞庄街道办事处	御龙庄园社区项目	国有	县(区)	扩建	21363	21363	16000
山东金玺泰矿业有限公司	尾砂综合利用项目	私营有限责任公司	其他	改建和技术改造	30000	30000	25300
苍山县人民政府卞庄街道办事处	龙庄安置楼项目	国有	县(区)	扩建	34000	34000	27000
山东伊达农牧科技发展有限公司	农牧业技术研发	其他有限责任公司	其他	新建	15000	9779	7700
兰陵众兴水务有限公司	饮水工程建设	其他有限责任公司	其他	改建和技术改造	40205	39355	20900
临沂市公路局兰陵县公路管理局	G206 国道建设	国有	县(区)	扩建	20617	20617	9800
国网山东省电力公司	变电站建设项目	国有	其他	扩建	76000	59794	50381
临沂市公路局兰陵县公路管理局	国道大修项目	国有	县(区)	扩建	20621	20621	19500
山东新天地现代农业开发有限公司	农展馆项目建设	其他	其他	扩建	24000	24000	14560
兰陵双能新能源科技有限公司	兰陵双能菌菇屋顶 20 兆瓦光伏发电	私营有限责任公司	其他	改建和技术改造	15488	15488	12588
临沂市公路局兰陵县公路管理局	威汕线城区段改线项目	国有	县(区)	扩建	44000	39897	19049
山东科洛夫化工股份有限公司	农用硫酸钾	股份有限公司	其他	改建和技术改造	29800	19797	12800
临沂华龙热电有限公司	华龙热电二期扩建项目	其他有限责任公司	其他	改建和技术改造	32826	32826	25766
兰陵县仁和养老护理中心	仁和养老护理中心	其他	其他	新建	16000	16000	14500
山东新天地现代农业开发有限公司	代村商城二期	其他	其他	扩建	49800	46211	40186
临沂市公路局兰陵县公路管理局	农村公路生命安全防护工程	国有	县(区)	扩建	17459	17459	14500
山东一抹金节能建材有限公司	节能建材生产项目	其他	其他	新建	8700	8700	5900
临沂市公路局兰陵县公路管理局	环湖路建设	国有	县(区)	扩建	20156	20156	11600
山东顺源旅游开发有限公司	宝山生态旅游野生动物园	私营有限责任公司	其他	新建	50000	50000	37300



4-4 续表 9

单位:万元

单位名称	项目名称	登记注册类型	隶属关系	建设性质	计划总投资	本年完成投资	到位资金
山东凯森制药有限公司	药品生产研发项目	其他有限责任公司	其他	改建和技术改造	30000	28978	24400
山东新天地现代农业开发有限公司	中国演艺文化产业园	其他	其他	扩建	49000	38925	25800
费县妇幼保健院	费县妇幼保健院妇女儿童保健服务中心项目	国有	县(区)	新建	10000	10000	10001
临沂利发木业有限公司	新建木业生产线	私营有限责任公司	其他	扩建	19000	9818	9820
费县云峰莫干山装饰材料有限公司	费县云峰莫干山装饰材料有限公司年产1.2万平方米胶合板项目	私营有限责任公司	其他	扩建	18000	15210	15215
费县信国小学	费县信国小学建设项目	国有	其他	新建	10000	10000	10001
费县探沂友诚嘉福板材厂	年产8.6万立方米胶合板项目	私营有限责任公司	其他	改建和技术改造	10800	10800	10810
临沂三象木业有限公司	多层板加工项目	私营有限责任公司	其他	新建	8000	8000	8000
山东雪尖茶业有限公司	新建沂蒙雪尖茶旅项目	其他有限责任公司	其他	新建	5120	5120	5120
山东大田庄旅游开发有限公司	东方都市农业科技示范园项目	其他有限责任公司	其他	新建	12324	12324	9000
费县森华热力有限公司	45.5MW 高效煤粉锅炉供热项目	私营有限责任公司	其他	新建	13000	13000	13000
临沂市费县东方金信经贸有限公司	年产6万立方米胶合板项目	其他有限责任公司	其他	扩建	18000	18000	18015
费县正宇皮业有限公司	正宇佳苑项目	其他有限责任公司	其他	新建	5700	5700	5600
山东福马装饰材料有限公司	年产1500万张三聚氰胺贴面纸生产线项目	私营有限责任公司	其他	扩建	10100	10100	10115
临沂优优木业股份有限公司	年产50万平方米木地板1.5万立方米胶合板项目	私营有限责任公司	其他	扩建	27000	27000	27015
临沂英贝迪玩具有限公司	玩具研发综合产业园项目	其他有限责任公司	其他	新建	7500	7500	7302
山东裕华建材有限公司	混凝土搅拌站建设项目	其他有限责任公司	其他	新建	5600	5600	5600
费县交通运输局	费县新南外环西段道路工程项目	国有	县(区)	新建	16230	16230	16231
山东罗欣药业集团恒欣药业有限公司	拉米夫定舒巴坦钠生产项目	其他有限责任公司	其他	新建	30000	28000	31000
临沂科盛涂料有限公司	新建生产车间仓库及配套设施	私营有限责任公司	其他	扩建	12288	12288	12295
临沂睿通木业有限公司	胶合板加工项目	私营有限责任公司	其他	扩建	5200	5200	5200
山东昌诺新材料科技有限公司	年产3万吨湿法水溶性水刺复合清洁布项目	私营有限责任公司	其他	新建	50000	11392	11393
山东芍药山中药饮片科技有限公司	中药材产业化生产开发项目	其他有限责任公司	其他	新建	5500	5500	5500
国电费县发电有限公司	1#2#机汽机本体通流改造项目	股份有限公司	其他	新建	10835	10835	10836
费县城市资产经营有限公司	低碳产业园建设项目	股份有限公司	其他	新建	45000	45000	46251
费县同汇万路宝电动车厂	电动车组装项目	其他	其他	新建	5000	5000	5000
费县传兴木业有限公司	年产8万立方米刨花板加工生产线项目	私营有限责任公司	其他	扩建	11000	7500	7510
临沂越洋木业有限公司	胶合板加工项目	私营有限责任公司	其他	扩建	5600	5600	5600
山东省费县金泉化工有限公司	年产10万吨甲醛和1万吨氨基模塑料项目	私营有限责任公司	其他	扩建	10800	10800	10810
力同铝业(山东)有限公司	新增年产1万吨涂层的铝项目	港澳台商独资	其他	扩建	19588	19588	19595
临沂市曙光铸造有限责任公司	铸件涂装生产线建设项目	私营有限责任公司	其他	改建和技术改造	5700	5700	5700
费县广安木业板材厂	年产3万立方米多层胶合板生产项目	私营独资	其他	扩建	13168	13168	13171
临沂市曙光铸造有限责任公司	年产6万吨新型自动化v法全自动消失模铸造线建设项目	私营有限责任公司	其他	新建	10150	10150	10200
山东和谐发展建材有限公司	新建年产15万平方米多层板生产线项目	私营有限责任公司	其他	扩建	11260	9260	9270
费县富海建筑材料有限公司	年产30万立方商品混凝土项目	私营独资	其他	新建	5000	5000	4100
临沂市大青山木业有限公司	高档家具板项目	私营有限责任公司	其他	扩建	6800	6800	6800
山东农果机械有限公司	食品机械制造	其他有限责任公司	其他	扩建	12000	12000	11000
临沂山大木业有限公司	年产5万立方米胶合板项目	私营有限责任公司	其他	扩建	8000	8000	8000
费县富群板材厂	板材加工项目	私营独资	其他	新建	21000	21000	21200
临沂市万顺海源木业有限公司	高档家具板项目	私营有限责任公司	其他	新建	5200	5200	5200
凯米特新材料科技有限公司	10万吨高性能轻量化铝材项目	其他有限责任公司	县(区)	扩建	63197	6924	6924

单位名称	项目名称	登记注册类型	隶属关系	建设性质	计划总投资	本年完成投资	到位资金
山东堡珍家居板材有限公司	年产 8 万立方米胶合板项目	私营有限责任公司	其他	新建	15200	5657	5657
临沂市冠玮木业有限公司	新建年产 10 万平方米胶合板生产厂区	私营有限责任公司	其他	扩建	10510	3875	3880
临沂市曙光铸造有限责任公司	年产 8 万套高铁装备制动器总成配件及其他铸件生产线项目	私营有限责任公司	其他	扩建	50712	13346	13350
费县上冶镇明大多层板厂	年产 2 万立方米胶合板项目	私营独资	其他	新建	5000	5000	5000
山东银光抽纱有限公司	新建红云小镇项目	其他有限责任公司	其他	新建	52000	24380	24381
凯米特新材料科技有限公司	智能化高档节能系统门窗和轻量化铝材项目	其他有限责任公司	其他	新建	32619	32619	33532
山东光华纸业集团有限公司	制浆生产线技术改造项目	其他有限责任公司	其他	扩建	8934	8934	8934
临沂天健置业有限公司	国家林产工业科技示范园区探沂片区	私营有限责任公司	其他	新建	39094	27857	27860
山东东杰新能源科技有限公司	年产 1.5 亿枚电池钢壳项目	私营独资	其他	新建	5000	5000	5000
费县探沂镇人民政府(党委)	费县探沂镇郭家庄村住宅小区住宅楼一期	国有	其他	新建	9295	9295	9298
山东恒联桦林新材料有限公司	年产 3 万吨特种纸项目	其他有限责任公司	其他	新建	16994	16994	16995
费县益客盛源食品有限公司	新建生产车间	私营有限责任公司	其他	新建	6700	6700	6700
费县江河板材厂	年产科技木 1 万立方米插接板 1.2 万立方米项目	私营股份有限公司	其他	扩建	10620	10620	10628
临沂市振声木业有限公司	高档家具板项目	私营有限责任公司	其他	扩建	7900	7900	7900
山东千森木业集团有限公司	产业技术研发中心	私营有限责任公司	其他	新建	6000	6000	6000
费县体育运动中心	费县文化体育综合活动中心建设项目	国有	其他	新建	40385	40385	41233
临沂市东方福凯木业有限公司	年产 3.5 万立方米插接木项目	其他有限责任公司	其他	扩建	11129	11129	11231
临沂瑞航机动车检测有限公司	新建机动车检测站项目	私营有限责任公司	其他	新建	5200	5200	5200
费县李强板材厂	胶合板加工项目	私营独资	其他	新建	5000	5000	5000
山东梦鹿农业科技有限公司	梅花鹿养殖产业开发及生态农业旅游观光项目	私营有限责任公司	其他	新建	6000	6000	6102
临沂市同嘉木业有限公司	木材加工基地项目	私营独资	其他	新建	20000	20000	20100
费县梁邱镇人民政府	费县梁邱镇北村社区	国有	其他	新建	6100	6100	6100
费县梁邱镇人民政府	费县梁邱镇瑞和家园项目	国有	其他	新建	12000	12000	12000
费县探沂镇人民政府(党委)	费县探沂镇柴埠庄村民委员会柴埠庄社区新家园 A、B、C 座住宅	国有	其他	新建	17540	17540	17546
费县益民光伏发电有限公司	费县光伏扶贫工程项目	其他	其他	新建	10072	10072	10073
费县水利局	临沂市费县石沟拦河闸除险加固工程	国有	县(区)	新建	8353	8353	8353
费县银基建材有限公司	年产 30 万 m <sup>3</sup> 商品混凝土搅拌站项目	私营有限责任公司	其他	新建	7600	7600	7600
临沂淮海木业有限公司	橡木集成材及整体衣柜项目	私营有限责任公司	其他	扩建	10000	10000	10007
临沂明拓木业有限公司	板材加工项目	私营独资	其他	新建	16000	16000	16080
费县泽润农牧有限公司	年出栏 300 万只鸡养殖项目	私营有限责任公司	其他	新建	8500	8500	8500
费县金秋栗业有限公司	新建车间及新上设备	其他有限责任公司	其他	新建	6582	1082	1082
费县光大环保能源有限公司	费县光大环保能源有限公司光大国际费县环保能源发电项目	私营有限责任公司	其他	新建	34995	34995	34996
山东鸿康生态农牧有限公司	养殖基地建设项目	其他有限责任公司	其他	新建	6400	6400	6400
费县沂州水泥有限公司	水泥窑协同处置废弃物项目	其他有限责任公司	其他	扩建	10045	10045	10046
费县凯鑫利木业有限公司	年产 2 万立方米胶合板项目	私营有限责任公司	其他	扩建	5000	5000	5000
华润风电(费县)有限公司	华润新能源费县风电场工程	港澳台商独资	其他	新建	55464	55464	52000
费县凤娣装饰材料厂	年产装饰纸 600 吨、人造板 3 万立方米项目	私营独资	其他	扩建	6480	6480	6480
东升(平邑)石材产业园有限公司	东升综合配套区	其他有限责任公司	其他	新建	47000	26065	26070
山东锦源酒业有限公司	锦源成品酒生产项目	其他	其他	新建	17000	17000	17000
临沂联卓环境科技有限公司	临沂联卓环境科技有限公司年产 500 台榨油机及 30 台病死禽畜无害化处理设备项目	私营有限责任公司	其他	新建	6236	6241	6252
山东路美交通设施有限公司	路美交通设施生产线	私营有限责任公司	其他	新建	20800	9072	9108

单位名称	项目名称	登记注册类型	隶属关系	建设性质	计划总投资	本年完成投资	到位资金
平邑县中医医院	中医院病房楼建设项目	国有	县(区)	新建	16800	16805	16810
山东冠通交通设施有限公司	山东冠通交通设施有限公司新建道路标线涂料6万吨交通辅助	私营有限责任公司	其他	新建	12000	12010	12020
山东路美交通设施有限公司	路美环保型道路标线涂料项目	私营有限责任公司	其他	新建	11000	11179	11186
平邑县信勇商贸有限公司	信勇购物广场建设	私营有限责任公司	其他	新建	16250	16250	16260
山东元昌龙门道农业科技发展有限公司	生态乡村旅游农业科技开发项目	其他	其他	新建	11268	11367	11370
平邑县泽田果树专用肥有限公司	平邑县泽田果树专用肥有限公司年产10万吨果树专用有机肥加工	其他	其他	扩建	6000	6011	6011
山东惠普生物科技有限公司	惠普年产3000吨金银花饮料项目	私营有限责任公司	其他	新建	26200	26213	26222
平邑县临涧镇人民政府	临涧镇安自山景区扩建项目	国有	其他	扩建	12000	9932	9532
平邑金原矿业有限公司	金原年产50万吨建筑用石项目	其他有限责任公司	其他	扩建	13380	13400	13500
平邑县锦程木业有限公司	锦程15万立方胶合板项目	私营有限责任公司	其他	改建和技术改造	28000	28000	28010
山东二郎山丹泉旅游开发有限公司	二郎山旅游项目二期工程	其他有限责任公司	其他	扩建	40000	26300	27000
山东省芙蓉堂制药有限公司	芙蓉堂药业二期	私营有限责任公司	其他	新建	12000	8711	8741
平邑县通天台农业科技有限公司	通天台农业科技公司生态乡村旅游农业科技开发项目	其他有限责任公司	其他	新建	12600	12875	12900
临沂众鑫塑料有限公司	临沂众鑫塑料有限公司年产1万吨可降解农用地膜项目	其他	其他	新建	12000	12000	12000
山东亿淳商贸有限公司	亿淳花生酱生产线	私营股份有限公司	其他	改建和技术改造	40000	40010	40100
中美建材有限公司	中美8000万石膏板生产线	私营有限责任公司	其他	新建	35000	35000	35924
山东拜尔建材有限公司	拜尔新上纸面石膏板生产线	私营有限责任公司	其他	改建和技术改造	16000	16000	16100
临沂众客饲料有限公司	临沂众客饲料有限公司年产20万吨畜禽饲料加工项目	其他	其他	新建	25000	25000	25000
山东鲁冠玻璃制品有限公司	鲁冠年产4.2万吨玻璃瓶项目	私营有限责任公司	其他	改建和技术改造	26258	26258	26260
山东玉泉食品有限公司	玉泉包装车间项目	私营有限责任公司	其他	扩建	28252	28252	28260
平邑润予健康产业有限公司	润予中药材提取生产线	其他	其他	扩建	18000	18002	18003
临沂市家家旺食品有限公司	家家旺罐头生产线	私营有限责任公司	其他	改建和技术改造	18000	18000	18002
山东辉煌食品有限公司	辉煌新上罐头生产线	私营有限责任公司	其他	改建和技术改造	28598	28598	28600
山东丹山蓝水湾渡假村有限公司	丹山养老服务中心	其他有限责任公司	其他	新建	15000	15000	14900
临沂海发车辆有限公司	临沂海发车辆有限公司挂车制造及机械加工配件及销售项目	私营有限责任公司	其他	新建	11337	11340	11350
北京汇源集团平邑有限公司	蓝海国际饭店	私营有限责任公司	其他	新建	30000	9632	9647
平邑县仲村供销合作社	仲村镇供销社大联合超市项目及配套设施建设	集体	其他	新建	22000	5202	5250
华能平邑风力发电有限公司	华能新能源股份有限公司华能平邑郑城风电场49.5MW工程	其他有限责任公司	中央	新建	43957	13503	12890
山东沃尔塑胶制品有限公司	沃尔塑胶产品展示区建设项目	其他有限责任公司	其他	新建	20000	20004	20005
平邑县泰坤建材有限公司	泰坤石料加工生产线项目	其他有限责任公司	其他	新建	15380	15380	15390
临沂百信源食品有限公司	百信源鸭屠宰生产线	私营有限责任公司	其他	扩建	14000	14000	14200
山东拜尔新材料有限公司	拜尔天雀新材料项目	私营有限责任公司	其他	新建	30000	13069	13093
山东大润民超市有限公司	山东大润民时代广场建设项目	其他有限责任公司	其他	扩建	39300	39305	39310
山东兴达现代农业开发有限公司	兴达观光旅游项目	私营有限责任公司	其他	扩建	13020	4063	4053
平邑县地方镇人民政府	地方镇黄城村旧村改造项目	国有	县(区)	新建	12000	12000	12100
亚洲富士电梯(临沂)有限公司	亚洲富士电梯项目二期	其他有限责任公司	其他	新建	93000	17199	17207
平邑县沁园农业观光旅游有限公司	平邑县沁园农业观光旅游有限公司农业观光旅游基础设施建设项	私营独资	其他	新建	30020	5676	5687
平邑县鑫田生态农业科技有限公司	鑫田生态农业科技园建设	其他有限责任公司	其他	新建	59752	4952	5100



单位名称	项目名称	登记注册类型	隶属关系	建设性质	计划总投资	本年完成投资	到位资金
山东皇华新型建材有限公司	皇华石膏板生产线新建	私营有限责任公司	其他	扩建	24400	24400	24500
山东仙屹药业有限公司	山东仙屹药业有限公司提取车间建设及设备购进	其他有限责任公司	其他	新建	17000	7756	7800
临沂兴蒙挂车制造有限公司	兴蒙挂车厂房新建	其他	其他	扩建	46000	46000	46500
平邑县宜居基础设施建设开发有限公司	平邑县解决中小学大班额问题建设项目	其他	其他	新建	21128	21130	21132
平邑佳信木制品厂	佳信木制品年产3.2万立方米木制品、胶合板生产线	其他	其他	扩建	28000	28000	28010
平邑华宇中药饮片有限公司	华宇3万吨中药饮片项目	其他有限责任公司	其他	扩建	31000	31000	32000
山东沂蒙山旅游发展有限公司	蒙山景区提升改造项目	其他有限责任公司	其他	扩建	82000	17200	17300
平邑远通汽车销售服务有限公司	远通检测线项目	其他有限责任公司	其他	新建	11000	2761	2763
平邑县宜居基础设施建设开发有限公司	2016年平邑县棚户区住房改造项目庄社区片区项目	其他	其他	新建	49409	49409	50500
平邑县鑫岭塑业有限公司	厂房扩建改建工程	私营有限责任公司	其他	新建	18300	1928	1928
平邑县教育局	保太思源实验学校建设项目	国有	其他	新建	16087	16087	16200
平邑顺通机动车检测有限公司	顺通检测线项目	私营有限责任公司	其他	扩建	7200	7200	7200
平邑县宜居基础设施建设开发有限公司	平邑县工业园区热力管网项目	其他	其他	改建和技术改造	10500	10500	10600
平邑县鸿安石料有限公司	平邑县鸿安石料有限公司利用花岗岩矿山废料建设年产120万吨	其他	其他	扩建	28533	28533	28552
平邑阳光富民光伏发电有限公司	温水镇南林村4.77MW光伏扶贫项目	其他	其他	扩建	41022	41022	41500
山东平邑奥耐特石业有限公司	平邑奥耐特二期建设项目	私营有限责任公司	其他	改建和技术改造	11000	11002	11005
平邑县仲村镇人民政府	仲村省道改线工程	国有	其他	新建	11489	11489	11489
平邑县亿万家木制品厂	亿万家木制品厂年产10万立方米高档环保家具板及2000套高档环	私营独资	其他	新建	12000	12290	12300
临沂金鹰矿山设备有限公司	金鹰搬迁建设项目	其他有限责任公司	其他	新建	42000	42000	40800
平邑东山小鲁酒业有限公司	新建白酒、红酒、果汁饮料生产、销售项目	其他有限责任公司	其他	新建	15000	3640	2640
平邑天浦石材有限公司	平邑天浦石材有限公司年产320万平方米高档花岗岩板材、异形	私营独资	其他	扩建	12999	13002	13005
平邑县平邑街道办事处	平邑街道省道改造提升工程	国有	县(区)	改建和技术改造	40000	2500	1560
平邑县金牛木业有限公司	金牛高档胶合板生产线项目	股份有限公司	其他	扩建	12500	12500	12510
平邑县经济开发区新建庄村委会	新建庄幸福园	其他	其他	新建	15200	15215	15221
平邑县瑞森木制品加工厂	瑞森年产5万立方米板材项目	私营独资	其他	改建和技术改造	31000	31000	31500
临沂金灿陶瓷有限公司	金灿厂房仓库项目	私营有限责任公司	其他	扩建	6400	6400	6400
平邑县平邑街道办事处	平邑县城道路改造提升工程	国有	其他	改建和技术改造	31500	4460	370
山东鼎力钙业有限公司	鼎力钙业年产100万吨活性氧化钙项目	私营有限责任公司	其他	新建	115000	12840	12880
山东路宽物流有限公司	路宽物流园扩建	私营有限责任公司	其他	新建	36500	7326	7500
临沂市恒泰食品有限公司	恒泰平邑分公司新建	私营有限责任公司	其他	扩建	12161	12161	12171
山东路宽电商园区有限公司	平邑县电子商务公共服务平台及大数据中心建设项目	私营有限责任公司	其他	新建	61000	61005	61010
平邑阳光富民光伏发电有限公司	平邑阳光富民光伏发电有限公司新建	其他	其他	新建	12048	12048	12058
平邑金盾石膏制品有限公司	平邑县金盾石膏制品有限公司新上高强度石膏粉生产线一条	私营有限责任公司	其他	改建和技术改造	15000	15000	15100
山东路宽物流有限公司	新建路宽电商园区	私营有限责任公司	其他	新建	40817	40817	40810
山东旺慧饲料有限公司	技改扩建项目	私营有限责任公司	其他	改建和技术改造	7580	1483	1483
莒南县双瑞养殖专业合作社	年出栏12万头猪项目	其他	其他	新建	13000	13000	13100
临沂嘉汇聚铸造科技有限公司	产业园年产10万吨嘉汇聚再生铝项目	私营有限责任公司	其他	新建	15000	15000	10000
莒南县凯利化工有限公司	洙边异戊醇生产线技改	私营有限责任公司	其他	改建和技术改造	5500	5500	5501

单位名称	项目名称	登记注册类型	隶属关系	建设性质	计划总投资	本年完成投资	到位资金
山东兴祥食品有限公司	年屠宰 6400 万只鸡及副产品加工	私营有限责任公司	其他	新建	41000	41028	41036
山东玉皇粮油食品有限公司	食用植物油生产线及扩建项目	其他有限责任公司	县(区)	扩建	14000	14913	14913
莒南县外贸工艺柳编厂	坊前外贸柳编工艺品项目	其他有限责任公司	其他	改建和技术改造	8650	8653	8680
莒南县鑫泰纺织印染有限公司	坊前鑫泰印染加工	私营有限责任公司	其他	改建和技术改造	16000	16013	16020
山东继春堂养老养生产业有限公司	养老护理	其他	其他	新建	5000	6474	6500
山东森能能源科技有限公司	废弃油脂精炼项目	其他	其他	改建和技术改造	10800	10800	10822
山东澳鑫户外用品有限公司	户外帐篷建设项目	私营有限责任公司	其他	新建	22170	22170	22168
山东瑞祥泰劳保用品有限公司	年产 5000 吨手套劳保防护项目	私营有限责任公司	其他	改建和技术改造	13000	13000	13050
临沂恒兴泰劳保用品有限公司	道口劳保手套项目	其他有限责任公司	其他	改建和技术改造	10866	10866	10326
莒南县伊顺生态旅游开发有限公司	生态旅游开发项目	私营有限责任公司	其他	新建	9360	3378	3380
莒南县城市国有资产经营有限公司	一中北校东区建设项目	国有	县(区)	新建	22000	22000	20323
山东蓝澳印务包装有限公司	开发区蓝澳高档印务包装项目	私营有限责任公司	其他	新建	77494	82310	
莒南县城市国有资产经营有限公司	沭河雨洪资源调配工程	国有	县(区)	新建	37575	9186	8782
山东华泉集团有限公司	十字路配件仓库建设	其他有限责任公司	其他	新建	14900	14900	12906
莒南县德宏贸易有限公司	红薯深加工项目	私营有限责任公司	其他	新建	5300	1085	1000
莒南县城市国有资产经营有限公司	十字路社会福利中心建设项目	国有	县(区)	新建	6823	6850	6524
临沂双丰橡塑制品有限公司	双丰厂房扩建技改项目	私营有限责任公司	其他	改建和技术改造	5300	6370	6370
山东华泉集团有限公司	十字路聚酯纤维生产线技改项目	其他有限责任公司	其他	改建和技术改造	12970	12991	11738
莒南县城市国有资产经营有限公司	十字路政务中心建设项目	国有	县(区)	新建	11452	11470	11062
山东金红利饲料有限公司	石莲子年产 10 万吨浓缩饲料建设项目	私营有限责任公司	其他	扩建	10800	10800	10799
莒南天楹环保能源有限公司	垃圾焚烧发电项目	私营有限责任公司	其他	新建	24424	2432	1818
山东永能生物科技有限公司	开发区永能生物热电综合利用二期项目	私营有限责任公司	其他	扩建	55205	57074	39800
莒南县鑫旺塑业有限公司	日用塑料制品制造项目	私营有限责任公司	其他	新建	15008	3042	2942
山东陆发仓储有限公司	产业园年产 60 万吨仓储项目	私营有限责任公司	其他	新建	22986	22986	10000
山东鑫海科技股份有限公司	环保除尘设备更新	股份有限公司	县(区)	新建	5600	4946	4946
山东恒依生物科技有限公司	饲料加工	私营有限责任公司	其他	改建和技术改造	13900	13950	13850
莒南海通丝业有限公司	开发海通白厂丝生产项目	私营有限责任公司	其他	新建	9300	9585	9585
临沂东商环保科技有限公司	石莲子年产 300000 吨混合油项目	私营有限责任公司	其他	改建和技术改造	10300	10300	10298
山东新胜颜料化工有限公司	公司翻建	私营有限责任公司	其他	改建和技术改造	20235	21924	
莒南鑫顺风光电科技有限公司	光伏并网发电项目	私营有限责任公司	其他	新建	10006	10006	10028
莒南诚成园林绿化工程有限公司	十字路卧佛云游小镇一期项目	私营有限责任公司	其他	新建	30000	30000	28721
临沂博瑞食品有限公司	开发区速冻面点果蔬生产线建设项目	其他有限责任公司	其他	扩建	10500	10891	8300
莒南诚成园林绿化工程有限公司	十字路菩提休闲农业示范园	私营有限责任公司	其他	新建	45000	45000	41589
山东昊晨农业科技有限公司	丹参生态农业观光旅游示范园项目	私营有限责任公司	其他	新建	36000	27054	27000
莒南国泰化工有限公司	年产 5000 吨氯代碳酸乙烯脂项目	私营有限责任公司	其他	新建	27000	27973	28000
山东白龙轮胎有限公司	开发区年产 1000 万套摩托车内外胎建设项目	私营有限责任公司	其他	改建和技术改造	17000	18811	14834
临沂吉尔高分子材料有限公司	开发区高分子材料制造项目	私营有限责任公司	其他	扩建	11000	11507	11600
山东白龙轮胎有限公司	轮胎生产线改造及研发楼建设	私营有限责任公司	其他	恢复	6770	1840	1190

单位名称	项目名称	登记注册类型	隶属关系	建设性质	计划总投资	本年完成投资	到位资金
莒南金祥木业有限公司	胶合板建设项目	其他有限责任公司	其他	新建	10351	10351	10362
山东华宝太阳能设备有限公司	板泉厂房改造	股份有限公司	其他	新建	6500	6500	6500
山东宏巨环保科技有限公司	宏巨环保技改项目	私营有限责任公司	其他	改建和技术改造	12000	13869	13900
临沂市山青水秀生态旅游公司	莒南卧石岭风景区项目	私营有限责任公司	其他	新建	20200	18038	19000
莒南县鑫玉洗涤日用品厂	生产线设备更新	私营独资	其他	扩建	10500	1095	1096
山东锦材混凝土有限公司	年产 60 万立方米商品混凝土项目	私营有限责任公司	其他	新建	11000	11000	11001
临沂鑫海新材料有限公司	新材料项目	私营有限责任公司	其他	新建	429901	53050	50000
蒙阴中山文化旅游开发有限公司	中山文化旅游开发项目	其他有限责任公司	其他	新建	24523	3700	2400
蒙阴县益达兔业有限公司	蒙阴县益达兔业公司项目	其他	其他	新建	16000	600	610
蒙阴彤阳新能源科技有限公司	10WM 屋顶光伏发电项目	私营有限责任公司	其他	新建	7077	7077	7080
山东腾龙崮洞藏酒业有限公司	旧寨乡杏大流域旅游开发项目	其他有限责任公司	其他	新建	12000	12000	11738
蒙阴县迎仙果品专业合作社	旧寨乡迎仙桥现代农业项目	其他	其他	新建	12000	12000	11940
蒙阴县助民光伏产业运营有限公司	蒙阴县光伏扶贫项目	其他有限责任公司	县(区)	新建	26250	26250	
蒙阴县鼎诺能源有限公司	加油与 LNG-CNG 合建站	其他有限责任公司	其他	新建	6000	6000	6000
山东华耀汽车配件有限公司	专用汽车配件项目	私营有限责任公司	其他	新建	106956	8390	8395
蒙阴县鹏程万里车辆有限公司	鹏程万里车辆有限公司二期项目	其他有限责任公司	其他	扩建	5749	5749	5749
临沂百康源食品有限公司	临沂百康源食品有限公司新建项目	其他有限责任公司	其他	新建	10779	5379	5400
临沂市新大环保科技有限公司	废旧轮胎高温热裂解项目	其他有限责任公司	其他	新建	47000	25100	24900
蒙阴县锦华印刷有限公司	锦华印刷有限公司整体搬迁	股份有限公司	其他	新建	12000	3165	2685
蒙阴藏龙山庄旅游开发有限公司	旧寨石窟文化旅游开发项目	其他有限责任公司	其他	新建	30000	30000	29182
蒙阴洁康能源有限公司	蒙阴洁康能源有限公司清洁煤销售项目	其他有限责任公司	其他	新建	12000	12000	12000
山东贲特酒业包装材料有限公司	山东贲特酒业包装材料加工制造项目	其他有限责任公司	其他	新建	5500	5500	4875
临沂汇元玖通商贸有限公司	重型卡车农业机械销售及售后维修建设项目	其他有限责任公司	其他	新建	6000	6000	6000
蒙阴县盛康光伏发电有限公司	岱崮 20 兆瓦光伏电站项目	私营有限责任公司	其他	新建	19277	19277	11858
山东博智信环保科技有限公司	年产 80 万平方米建筑用铝模板项目	私营有限责任公司	其他	新建	23000	23000	22980
山东瑞平建筑工程发展集团有限公司	旧寨乡滨湖小镇建设项目	其他有限责任公司	其他	新建	18000	18000	17581
蒙阴县携手桃木艺术品有限公司	蒙阴县携手桃木艺术品加工项目	其他有限责任公司	其他	新建	10000	10000	9746
山东锣响汽车制造有限公司	年产 10000 套机械配件加工	其他有限责任公司	其他	扩建	10980	10980	10985
山东欢乐家食品有限公司	欢乐家食品有限公司三期项目	其他有限责任公司	其他	改建和技术改造	30000	1405	1385
蒙阴县鲁星热力有限公司	蒙阴县孟良崮工业园集中供热项目	私营有限责任公司	其他	新建	20920	14320	14270
蒙阴县飞达矿山工程机械有限公司	飞达公司扩建项目	其他有限责任公司	其他	扩建	12000	5000	5010
山东瑞利塑胶有限公司	瑞利塑胶扩建	股份有限公司	其他	改建和技术改造	28000	22000	21900
临沂金正阳管业有限公司	年产 50 万吨高端合金材料二期项目	其他有限责任公司	县(区)	扩建	50000	50000	50015
临沂市浙农食品开发有限公司	建设深加工生产线项目	私营有限责任公司	其他	新建	18006	18006	18011
诺贝丰(中国)农业有限公司	年产 20 万吨新型肥料项目	港澳台商独资	其他	扩建	24350	24350	24352
山东金宝诚管业有限公司	40 万吨无缝钢管/年能量系统优化项目	其他有限责任公司	县(区)	改建和技术改造	6589	6589	6589
临沭县曹庄镇人民政府	临沭县曹庄镇人民政府户户通道路和公厕工程项目	国有	县(区)	扩建	6150	6150	6150
临沂汉鼎铝业有限公司	年产 10 万吨铝制品项目	其他有限责任公司	其他	改建和技术改造	9893	9893	9893



单位名称	项目名称	登记注册类型	隶属关系	建设性质	计划总投资	本年完成投资	到位资金
金大地农业科技有限公司	金正大中以现代农业科技示范园	私营有限责任公司	其他	改建和技术改造	40000	40000	41000
山田研磨材料有限公司	年产 1000 吨高性能碳化硅陶瓷项目	其他有限责任公司	县(区)	新建	30000	30000	18272
山田研磨材料有限公司	年产 1000 吨高性能碳化硅陶瓷项目(二期)	其他有限责任公司	县(区)	扩建	30000	30000	18272
临沭县人民政府郑山街道办事处	郑山街道棚户区改造项目	国有	县(区)	新建	50000	50000	50050
临沂金正阳管业有限公司	年产 50 万吨高端合金材料项目	其他有限责任公司	县(区)	扩建	60000	60000	60010
临沭县教育体育局	第六实验小学建设项目	国有	县(区)	新建	5000	5000	5000
临沂石宝矿业有限公司	建设 20 万立方米/年闪长岩矿开采项目	其他有限责任公司	县(区)	扩建	5000	5000	4815
临沭亿龙水上风情园有限公司	亿龙风情园新建项目	私营有限责任公司	其他	新建	41992	41992	42000
临沂市航达数控设备有限公司	年产 1000 套切割机项目	私营有限责任公司	其他	新建	8000	8000	8000
临沭县城乡规划局	正大街苍源河桥工程	国有	县(区)	新建	6210	6210	6210
山东迈能农业科技有限公司	年产 10 万吨生态有机肥项目	私营有限责任公司	其他	改建和技术改造	10388	10388	10400
临沂市大木仓旅游开发有限公司	玉圣园景区园林绿化建设项目	私营有限责任公司	其他	扩建	8000	8000	8000
临沂欧拉农业综合开发有限公司	华侨分区车间建设项目	私营有限责任公司	其他	扩建	8560	8560	8560
临沭县人民医院	临沭县人民医院新院区病房楼项目	国有	县(区)	扩建	18000	18000	18000
临沭县第三实验小学	第三实验小学改扩建项目	国有	县(区)	新建	5000	5000	5000
临沭县教育体育局	临沭县北城实验学校建设项目	国有	县(区)	扩建	8970	8970	3200
山东汇商工谷物流有限公司	山东汇商工谷物流园及车辆检测线项目	私营有限责任公司	其他	改建和技术改造	38000	38000	33664
临沭县新宝五金工具有限公司	年产 110 万件五金工具项目	私营有限责任公司	其他	改建和技术改造	6300	6300	6300
临沭宏旺机械配件有限公司	年产 6000 吨精密铸件项目	其他有限责任公司	其他	改建和技术改造	7000	7000	7000
临沭县新世纪园林工程有限公司	北城新区道路绿化改造建设项目	股份有限公司	县(区)	改建和技术改造	5500	5500	2680
临沭县石门镇人民政府	户户通道路和改厕工程项目	国有	县(区)	扩建	6130	6130	6130
临沭伊凡文化用品有限公司	年混合分装 5000 吨美术颜料及注塑加工 2000 吨制品项目	私营有限责任公司	其他	改建和技术改造	8000	8000	8000
临沭县祥泰果蔬种植专业合作社	高标准蔬菜种植大棚项目	其他	其他	新建	8000	8000	8000
临沂启泰橡胶有限公司	新建年产 10 万吨再生胶项目	私营有限责任公司	其他	扩建	12500	12500	12500
临沂兴大铸业有限公司	年产 11000 吨炉具灶头项目	私营有限责任公司	其他	新建	32000	28880	27880
临沂伯特利生物科技有限公司	高标准生态示范基地及配套建设年产 10000 吨高端水溶肥扩能项	私营有限责任公司	其他	新建	8850	8850	8850
临沂荣华文创藤饰股份有限公司	荣华车间改造和柳条种植项目	私营有限责任公司	其他	新建	6210	6210	6210
临沂市云旭新能源科技有限公司	年产 1 万台节能环保换热器项目	私营有限责任公司	其他	改建和技术改造	5000	5000	5000
临沭县德坤建材有限公司	年产 100 万吨水泥粉磨生产线产能置换技改项目	私营有限责任公司	其他	改建和技术改造	6183	6183	4858
金沂蒙集团有限公司	12MW 沼气发电站项目	其他有限责任公司	县(区)	改建和技术改造	7588	7588	7588
山东雷华塑料工程有限公司	高强韧低回缩树脂基复合材料项目	私营有限责任公司	其他	改建和技术改造	66000	23633	23633
临沂铭高新型建材有限公司	年产 10 万平方米石英石板材项目	私营有限责任公司	其他	新建	8500	8500	8500
临沭县兴亚无纺布制品有限公司	年产 5000 万件医用手术服项目	私营有限责任公司	其他	新建	12000	12000	11430
山东山田新材科研有限公司	年产 30 亿米复合钻石线锯项目	其他有限责任公司	县(区)	改建和技术改造	100000	25812	24495
临沭县店头镇措庄社区村民委员会	建设居民楼项目	其他	其他	扩建	11000	11000	11010
临沭县体育中心	体育中心二期工程	国有	县(区)	扩建	11157	11157	11158
山东山田新材科研有限公司	年产 30 亿米复合钻石线锯项目(二期)	其他有限责任公司	县(区)	扩建	50000	50000	32687
临沂金樽荷兰网有限公司	年产 3 万吨防护网项目	私营有限责任公司	其他	扩建	11000	11000	9000

单位名称	项目名称	登记注册类型	隶属关系	建设性质	计划总投资	本年完成投资	到位资金
临沭光大环保能源有限公司	环保能源发电项目	港澳台商独资	县(区)	扩建	27050	27050	17900
临沂凯塑再生资源有限公司	年产 120000 吨塑料颗粒项目	私营有限责任公司	其他	新建	9000	9000	9000
临沭县村连云生态农业发展有限公司	生态农业基地	其他有限责任公司	其他	新建	8270	8270	8270
临沭县柳之韵工艺品有限公司	柳之韵柳编加工项目	私营有限责任公司	其他	扩建	5600	5600	5600
临沭县东升磨料有限公司	年产 7000 吨微粉生产项目	私营有限责任公司	其他	改建和技术改造	6800	6800	6800
山东盘古旅游开发有限公司	冠山仙境旅游区北月茶镇项目	其他有限责任公司	县(区)	扩建	10740	10740	11000
山东大秋生态肥业有限公司	年产 25 万吨有机肥项目	私营有限责任公司	其他	扩建	9224	9224	9224
临沭县丛之茂家庭农场	苗木种植基地建设项目	其他	其他	新建	7000	7000	6500
山东万华塑编有限公司	年产 3 亿条塑料编织袋项目	私营有限责任公司	其他	新建	7525	7525	7525
山东中新农业发展有限公司	新型肥料建设项目	私营有限责任公司	其他	新建	10100	10100	7170
山东腾牛牧业有限公司	8000 头肉牛养殖项目	私营有限责任公司	其他	改建和技术改造	9800	9800	9800
山东非牛太阳能科技有限公司	太阳能板制造项目	私营有限责任公司	其他	新建	20000	20000	19800
山东京御堂国药有限公司	年产 10000 万袋中成药项目(二期)	股份有限公司	其他	改建和技术改造	30000	15082	15085
临沂春光磁业有限公司	高磁导率 MnZn 铁氧体磁电材料研发生产	其他有限责任公司	其他	改建和技术改造	52000	20221	20222
山东康曼生物科技有限公司	高纯 EPA 及 DHA 生产及医药和保健品的研发项目	私营有限责任公司	其他	改建和技术改造	20000	13854	13855
山东琳恩国际贸易有限公司	生产设备技术改造	私营有限责任公司	其他	改建和技术改造	10000	68	70
山东龙立电子有限公司	新能源汽车交直流充电及车载高压大电流专用连接器产业化	其他有限责任公司	其他	改建和技术改造	17000	10030	10031
山东顺通车业有限公司	助动自行车制造车间扩建	其他有限责任公司	其他	扩建	10000	90	91
临沂普利汇通有限公司	电线电缆生产	其他有限责任公司	其他	新建	32000	262	265
山东卫康生物医药科技有限公司	海洋生物多糖及衍生物在生物肥料方向的改造	其他有限责任公司	其他	改建和技术改造	18000	11729	11730
山东艾士富建材有限公司	装饰材料生产车间扩建	私营有限责任公司	其他	扩建	10000	125	126
山东顺通车业有限公司	年产 1.5 万辆电动三轮车项目	其他有限责任公司	其他	改建和技术改造	25000	10757	10760
临沂市伟成金属制品有限公司	轻质钢龙骨建设项目	私营有限责任公司	其他	新建	13000	13000	13003
临沂正力检测科技有限公司	检验检测仪器项目	私营有限责任公司	其他	改建和技术改造	8701	8701	8710
山东智方仪表科技有限公司	大流量检定装置技术改造项目	私营有限责任公司	其他	新建	17000	2000	2012
临沂春光磁业有限公司	新型节能低功耗电功能材料生产项目	其他有限责任公司	其他	改建和技术改造	21007	21007	21008
临沂市鸿马装饰材料有限公司	纸制品制造改造	私营有限责任公司	其他	改建和技术改造	10000	49	50
临沂春光磁业有限公司	新型节能低功耗磁电功能材料	其他有限责任公司	其他	改建和技术改造	28000	20151	20152
山东智方仪表科技有限公司	大口径智能燃气表产业化项目	私营有限责任公司	其他	新建	21000	5000	5011
山东凯通电子有限公司	新能源用铁氧体磁芯	私营有限责任公司	其他	改建和技术改造	12000	5764	5765
临沂金湖彩涂铝业有限公司	年产彩涂铝卷 5 万吨	其他有限责任公司	其他	改建和技术改造	24000	10289	10290
临沂百汇纯净水有限公司	桶装矿物质纯净水生产项目	私营独资	其他	新建	120000	117	120
山东中瑞电子股份有限公司	基于特种金属软磁材料的电动汽车用驱动电机生产项目	私营有限责任公司	其他	改建和技术改造	24000	15727	15730
山东临沂新华印刷物流集团有限责任公司	高档精品图书印制技术提升项目	国有独资公司	其他	改建和技术改造	6000	6000	6001
山东中瑞电子股份有限公司	新型软磁材料及电子元器件智能制造数字化车间项目	私营有限责任公司	其他	改建和技术改造	20136	20136	20140
临沂永顺机械有限公司	洗煤机深锥浓缩机脱水筛皮带输送机搬迁项目	私营有限责任公司	其他	改建和技术改造	12000	12000	12012
临沂丰瑞金属制造有限公司	生产车间扩建	私营有限责任公司	其他	扩建	20000	195	196
临沂市海纳电子有限公司	航空发动机测试测控设备及特种电缆组件研发及产业化项目	私营有限责任公司	其他	改建和技术改造	30000	137	138



单位名称	项目名称	登记注册类型	隶属关系	建设性质	计划总投资	本年完成投资	到位资金
山东神州电炉有限公司	双供电中频感应电炉	私营股份有限公司	其他	改建和技术改造	18000	10296	10300
山东临沂烟草有限公司	卷烟物流配送中心项目	国有独资公司	中央	新建	12567	12567	12570
临沂格凌精密机械制造有限公司	高性能空调压缩机精密合金件的开发及产业化	私营有限责任公司	其他	新建	22000	3000	3011
临沂市山财木业有限公司	生产车间扩建	私营有限责任公司	其他	扩建	10000	87	88
山东步威塑胶科技有限公司	年产2万吨生态木项目	私营合伙企业	其他	扩建	15000	15000	15011
山东韩宇来服饰有限公司	年产6万立方米家居集成项目	私营有限责任公司	其他	改建和技术改造	35000	19051	19055
临沂新力源动力机械有限公司	生产车间改造	私营有限责任公司	其他	改建和技术改造	5000	62	65
山东沂光电子股份有限公司	年产25.68亿只新型片式半导体器件项目	股份有限公司	其他	扩建	14819	14819	14820
临沂华泰钢结构工程有限公司	高层钢结构自动化精加工生产线	私营有限责任公司	其他	扩建	35000	16000	16014
临沂未来科技城开发建设集团有限公司	新能源电动汽车及零部件仓储物流一期项目	其他有限责任公司	县(区)	新建	72980	72980	72981
山东大元齿轮有限公司	齿轮制造车间扩建	其他有限责任公司	其他	扩建	10000	138	139
山东沂光电子股份有限公司	新型半导体电子元件技术改造	股份有限公司	其他	改建和技术改造	12000	385	386
临沂未来科技城开发建设集团有限公司	新能源电动汽车及零部件仓储物流二期项目	其他有限责任公司	县(区)	新建	23391	23391	23392
山东亚泰新材料科技有限公司	国内先进装饰保温一体板二期项目	其他有限责任公司	其他	新建	68000	44500	44511
山东恩途电子科技有限公司	年产电动车3万辆项目	私营有限责任公司	其他	新建	22000	22000	22014
临沂远通二手车交易市场有限公司	远通汽车电商大厦建设项目	其他有限责任公司	其他	扩建	32000	1149	1150
临沂奥德丽建陶有限公司	年产200万平方米高档内墙砖项目	私营有限责任公司	其他	扩建	38000	16900	16911
临沂晶华包装有限公司	年产3000万平方米纸板纸箱生产项目	私营有限责任公司	其他	改建和技术改造	26000	26000	26011
临沂远通二手车交易市场有限公司	汽车立体整备中心项目	其他有限责任公司	其他	改建和技术改造	42000	4894	4900
山东博胜动力科技股份有限公司	牵引式喷杆静电喷雾机技术改造	其他有限责任公司	其他	改建和技术改造	15000	1045	1046
临沂高新区仑特包装有限公司	金属包装制品项目	私营有限责任公司	其他	新建	92000	69000	69015
临沂中矿金鼎机电制造有限公司	年产无万套高速动车组车钩缓冲装置底座铸锻及产品加工项目	私营有限责任公司	其他	改建和技术改造	18000	10947	10950
山东龙立电子有限公司	新能源汽车高压电连接关键技术研发及产业化项目	其他有限责任公司	其他	改建和技术改造	5800	5800	5810
临沂芙蓉家纺有限公司	新型家纺生产线	其他有限责任公司	其他	改建和技术改造	17000	12255	12256
山东华能保温材料有限公司	特殊板材制造项目	私营有限责任公司	其他	改建和技术改造	48000	29983	29990
山东佰晟金属科技有限公司	年产2000万平方米铝单板幕墙材料	私营有限责任公司	其他	扩建	36800	36800	36802
临沂吉祥包装材料有限公司	真空包装袋生产车间扩建	私营有限责任公司	其他	扩建	10000	45	46
临沂高新区仑特包装有限公司	高档食品饮料包装	私营有限责任公司	其他	改建和技术改造	100000	2891	2900
临沂未来科技城开发建设集团有限公司	临沂高新区软件产业园(二期)	其他有限责任公司	县(区)	扩建	55300	18393	18394
山东惠特利新型材料有限公司	石英石板材全自动进料混料流水线技术改造项目	私营有限责任公司	其他	改建和技术改造	18000	5713	5715
临沂泰宇橡塑科技有限公司	3D智能幼教地垫生产项目	私营有限责任公司	其他	改建和技术改造	16001	16001	16023
山东临沂新华印刷物流集团有限责任公司	云印刷网络信息服务平台建设项目	国有独资公司	其他	改建和技术改造	5000	5000	5002
山东高科金属包装材料有限公司	年充装45000吨气雾剂项目	私营有限责任公司	其他	改建和技术改造	23049	11353	6634
临沂正大机械有限公司	工程机械结构件生产智能化升级改造项目	其他有限责任公司	市	改建和技术改造	16300	18812	11318
临沂康宁企业服务服务有限公司	康宁颐养园养老中心项目	私营有限责任公司	其他	新建	21000	1196	913
山东埃森化学有限公司	年产1.23万吨氟氯代吡啶及农药一体化项目	其他有限责任公司	其他	改建和技术改造	39000	9043	5986
山东广顺医疗科技有限公司	医用高压制氧设备生产项目	中外合资经营	其他	扩建	23900	5130	2755
山东友臣食品有限公司	年产10万吨糕点生产项目	其他有限责任公司	其他	新建	50000	9732	5335

单位名称	项目名称	登记注册类型	隶属关系	建设性质	计划总投资	本年完成投资	到位资金
临沂中环工艺品有限公司	大型高效柳编生产线项目	外资企业	其他	改建和技术改造	10600	3671	2316
山东施可丰生态农业工程有限公司	年产两万台智能自助配肥机项目	其他	其他	改建和技术改造	15250	17344	9683
临沂海纳压力容器有限公司	年产 28100 吨压力容器制造项目	私营有限责任公司	其他	新建	35010	10353	5965
临沂波尼亚食品有限公司	波尼亚食品科技产业化项目	其他	市	新建	63370	28513	16312
山东品成精工铝业有限公	铝合金延展工艺技术改造	其他有限责任公司	市	改建和技术改造	10600	1943	1266
临沂金森再生资源有限公司	再生资源回收加工项目	其他	其他	改建和技术改造	9567	11203	6587
山东美多集团有限公司	年产 6 亿只气雾罐 4 亿只食品饮料罐 10 万吨印涂铁生产项目	其他有限责任公司	其他	新建	50000	12585	7118
山东恒泰皮革制品有限公司	年加工 1000 万张高档毛皮技改项目	私营有限责任公司	其他	改建和技术改造	35000	9893	5993
山东东立塑胶科技有限公司	塑胶建材生产线能效综合提升项目	其他有限责任公司	市	改建和技术改造	15512	17109	9616
山东联塑科技实业有限公司	联塑北方生产基地项目	私营独资	其他	新建	129800	9784	5463
山东柳工混凝土设备有限公司	年产 15000 台混凝土机械生产项目	其他有限责任公司	其他	改建和技术改造	200966	7482	4134
临沂友康生物科技有限公司	年产 1 亿瓶 DHA 口服液生产项目	其他有限责任公司	市	改建和技术改造	21000	23182	12915
临沂立晨经贸有限公司	立晨电子商务中心大厦项目	其他有限责任公司	其他	改建和技术改造	9106	5722	3544
山东银广印务科技有限公司	年产 100 万色令高档数字印刷品建设项目	私营有限责任公司	其他	新建	40000	11247	6138
山东颐捷新能源科技股份有限公司	年产 1 亿 Ah 高能量锂离子动力电池项目	股份有限公司	市	新建	63158	32155	18316
山东茂施生态肥料有限公司	麦坚强控释掺混肥料生产项目	其他有限责任公司	其他	新建	16300	17830	10136
山东美多集团有限公司	印铁涂布项目	其他有限责任公司	其他	改建和技术改造	55000	4544	2643
山东埃森化学有限公司	埃森化学二期生产项目	其他有限责任公司	其他	扩建	35000	30743	18083
山东高科金属包装材料有限公司	临沂市鑫伟新能源高科包装 3MWp 分布式光伏发电项目	私营有限责任公司	其他	改建和技术改造	12700	14928	8699
临沂市华扬进出口有限公司	华扬进出口商品交易中心	私营有限责任公司	其他	改建和技术改造	5933	2381	1366
临沂华澳能源有限公司	十万吨废润滑油再生利用技改项目	私营有限责任公司	其他	改建和技术改造	18630	11428	6673
山东秋香食品有限公司	秋香休闲食品生产项目	其他有限责任公司	其他	改建和技术改造	8900	7294	4135
临沂皇山投资开发有限公司	沂河水上市世界综合配套项目	股份有限公司	其他	扩建	39600	11447	6655
临沂临工物流有限公司	临工物流园区项目	其他有限责任公司	其他	新建	19300	12743	7333
临沂众泰汽车零部件制造有限公司	新能源汽车研发制造项目	其他有限责任公司	其他	新建	100000	13798	7813
临沂皇山石化有限公司	成品油储存库项目	国有独资公司	其他	扩建	39600	19243	10433
山东吉美建材科技有限公司	机电安装自动化控制系统项目	私营有限责任公司	其他	改建和技术改造	16000	18715	11369
山东居欢新型材料科技有限公司	建筑用发泡剂生产项目	其他有限责任公司	其他	改建和技术改造	43000	16645	9635
临沂晋安机械有限公司	年产 8.5 万套精密级回转支撑技改项目	其他有限责任公司	其他	改建和技术改造	16500	12246	6565
山东临工工程机械有限公司	3423kwp 分布式光伏发电项目	中外合作经营	市	新建	10000	4734	2934
翔宇药业股份有限公司	贴剂搽剂车间建设项目	其他有限责任公司	其他	改建和技术改造	58600	15534	8581
鑫竹海(山东)管道制造有限公司	年产 2 万吨竹缠绕复合压力管道项目	私营有限责任公司	其他	改建和技术改造	10000	11540	6795
山东浪潮华光照明有限公司	年产 LED 和 LD 外延片 400 万片	其他有限责任公司	市	改建和技术改造	26000	4888	3149
临沂经济开发有限公司	开发区朝阳社区自来水供水项目	私营有限责任公司	其他	新建	43000	36235	21238
山东嘉乐电雕制版有限公司	年产 2 亿平方厘米合成材料彩印凹版生产线扩建项目	私营有限责任公司	其他	改建和技术改造	19316	12947	7966
施可丰化工股份有限公司	烟气治理设施环保升级改造项目	股份有限公司	市	改建和技术改造	6457	8486	4906
临沂市拓普网络有限公司	教育大数据应用技术国家工程实验建设项目	私营有限责任公司	其他	改建和技术改造	6390	8746	4963
临沂市拓普网络有限公司	互联网+智慧服务云平台	私营有限责任公司	其他	改建和技术改造	5192	7602	4615

单位名称	项目名称	登记注册类型	隶属关系	建设性质	计划总投资	本年完成投资	到位资金
临沂金利液压科技有限公司	油缸生产线自动化提升项目	其他有限责任公司	市	改建和技术改造	31600	33960	19315
临沂宇航照明电器有限公司	打印机电灯管项目	私营有限责任公司	其他	改建和技术改造	21300	7340	4188
临沂鲁光化工有限公司沂河分公司	年产18万吨液体硝酸铵20万吨硝酸磷铵项目	其他有限责任公司	其他	改建和技术改造	40000	4829	2826
临沂固德建筑科技有限公司	CL建筑体系网架板项目	其他有限责任公司	其他	改建和技术改造	16000	10286	5725
临沂恒跃齿轮有限公司	年产140万件高端工程机械齿轮生产项目	其他有限责任公司	市	改建和技术改造	29000	31518	18113
国药控股鲁南有限公司	国药控股鲁南配送中心	其他有限责任公司	其他	改建和技术改造	6143	1955	1136
临沂经开置业有限公司	临沂经济技术开发区实验中学	股份有限公司	市	新建	50000	32540	17519
山东凯洋医疗科技有限公司	保健医疗设备生产项目	私营有限责任公司	其他	改建和技术改造	31500	8411	4906
临沂东方购物广场集团有限公司	东方城银座健身综合体项目	私营股份有限公司	其他	改建和技术改造	8130	4676	2856
山东天元模板有限公司	建筑模板生产项目	其他有限责任公司	其他	改建和技术改造	50000	21109	11106
临沂东方购物广场集团有限公司	东方购物广场二期	私营股份有限公司	其他	改建和技术改造	50000	16548	10188
山东舜阳机械有限公司	年产60万只环保、节能型(通用)车模汽油机及园林机械及配件	私营有限责任公司	其他	改建和技术改造	20829	23367	13849
临沂市拓普网络有限公司	鲁南智慧城市大数据基地	私营有限责任公司	其他	改建和技术改造	32167	33944	18989
临沂东达清洗剂有限公司	汽车发动机清洗剂项目	其他有限责任公司	其他	改建和技术改造	16150	16310	9165
临沂长生园生态农业科技有限公司	长生园生态农业项目	私营独资	其他	改建和技术改造	13600	8520	4633
山东一方制药有限公司	中药配方颗粒制造中心项目	其他有限责任公司	中央	新建	50262	5826	3316
临沂迪尚服装有限公司	运动服生产项目	与港澳台商合资经营	市	改建和技术改造	13000	8703	4939
山东佳洲国际物流有限公司	保税仓储物流中心	私营有限责任公司	其他	新建	24000	17260	9266
联邦家私(山东)有限公司	联邦家私北方国际展览馆	外资企业	其他	改建和技术改造	8135	2933	1888
临沂信邦生物科技有限公司	800kw光伏并网发电项目	私营有限责任公司	其他	改建和技术改造	6750	9251	5065
临沂杰能新能源材料有限公司	高分子合成材料项目	私营有限责任公司	其他	改建和技术改造	26100	25263	13988
临沂鲁地山花旅游开发有限公司	购买极地海洋生物及培训项目	私营有限责任公司	其他	扩建	21000	16165	9399
临沂市宇顺机械有限公司	气动硬密封蝶阀器	其他有限责任公司	市	改建和技术改造	15300	1533	968
临沂佳杰食品有限公司	速冻冷鲜肉加工项目	私营有限责任公司	其他	新建	19000	21320	13855
临沂欣硕木业有限公司	欣硕国际木材交易中心	私营有限责任公司	其他	新建	56700	5838	3163
临沂经济开发区奥德燃气有限公司	朝阳社区民用燃气建设项目	其他有限责任公司	其他	新建	13000	9230	5065
临沂阳光炉业有限公司	环保气化锅炉技改项目	私营有限责任公司	其他	改建和技术改造	13000	13789	7634
临沂市振坪新农村建设有限公司	旅游路环湖段工程项目	国有独资公司	其他	新建	15799	15921	15930
山东鑫昌化工科技有限公司	年产10000吨硫氨酯污水处理设施技改增资项目	私营有限责任公司	其他	新建	7680	7680	7700
临沂市振坪新农村建设有限公司	临沂临港经济开发区东部城区污水管网建设工程	国有独资公司	其他	新建	16000	16319	16320
莒南县坪上镇人民政府	临沂临港经济开发区厉家寨社区	国有	其他	新建	45600	14331	14340
临沂裕荣精细化学有限公司	合成乙腈生产线改造项目	私营有限责任公司	其他	改建和技术改造	34000	28171	28200
临沂骏业旅游开发有限公司	临港经济开发区彩沟旅游区开发建设项目	私营有限责任公司	其他	新建	26000	26059	26060
临沂凯博石油化工有限公司	60万吨/年油浆加工项目	私营有限责任公司	其他	新建	61000	16395	16402
临沂临港产业资产运营管理有限公司	坪南路南段建设工程	国有独资公司	其他	扩建	11250	9838	9840
山东博海现代农业科技股份有限公司	博海蓝莓开发项目	股份有限公司	其他	新建	40000	13006	13010
临沂奥泰斯能源有限公司	200万吨/年甲醇催化剂项目	私营有限责任公司	其他	新建	59494	8956	8960
临沂临港经济开发区恒泰生物燃料有限公司	恒泰生物燃料生产项目	私营独资	其他	改建和技术改造	60000	24991	25000



单位名称	项目名称	登记注册类型	隶属关系	建设性质	计划总投资	本年完成投资	到位资金
临沂运兴家居饰品有限公司	家居工艺品生产及展示项目	私营有限责任公司	其他	新建	16691	16691	16692
临沂国泰炭业有限公司	煤焦油回收提炼项目	私营有限责任公司	其他	改建和技术改造	31000	18068	18100
临沂六环化工有限公司	5万吨/年C10分离项目及2200吨/年均苯四甲酸酐项目	私营有限责任公司	其他	扩建	25880	5946	6000
山东东化化学有限公司	5000吨/年异戊烯醇和6000吨/年表面活性剂聚羧酸单体及减水	私营有限责任公司	其他	新建	32000	6378	6410
临沂海纳新型建材有限公司	年产60万吨干混砂浆项目	私营有限责任公司	其他	新建	7136	7136	7140
临沂市振坪新农村建设有限公司	团林新城社区	国有独资公司	其他	新建	22500	5886	5900
临沂市沃达机械有限公司	24000吨铸件加工及整机设备制造	私营有限责任公司	其他	改建和技术改造	37058	1823	1825
临沂诺拉化工有限公司	年产30万吨甲醛和10万吨酚醛树脂项目	私营有限责任公司	其他	新建	65000	15326	15330
山东科特化工产品有限公司	原油加工技术改造项目	私营有限责任公司	其他	改建和技术改造	38500	25433	23150
临沂耀晟木业有限公司	年加工30万m <sup>3</sup> 木材项目	私营有限责任公司	其他	新建	71800	71800	72000
临沂临港产业资产运营管理有限公司	藏书馆、厉家寨展览馆、规划展览馆建设项目	国有独资公司	其他	新建	80000	48643	48650
临沂长青化工有限公司	碳酸丙烯酯生产线改造项目	私营有限责任公司	其他	新建	38500	20824	20900
山东绿之润食品有限公司	食品加工	私营有限责任公司	其他	新建	10107	10288	10289
临沂市君临食品有限公司	生猪无害化处理项目	私营有限责任公司	其他	改建和技术改造	21251	3651	3700
临沂万凯家居用品有限公司	木制家居用品工艺品加工项目	私营有限责任公司	其他	新建	15600	11097	11100
临沂市振坪新农村建设有限公司	壮岗新城社区	国有独资公司	其他	新建	23000	5995	6000
临沂市振坪新农村建设有限公司	临沂临港经济开发区桃花峪社区建设项目	国有独资公司	其他	新建	65231	46045	46050
临沂金海汇科技有限公司	高镍转低镍三条生产线改造项目	私营有限责任公司	其他	改建和技术改造	35600	16984	16990
山东绿之洲食品有限公司	薯类食品深加工	私营有限责任公司	其他	新建	8050	8050	8100
临沂万凯建材有限公司	年产20万立方米商品混凝土和10万立方米预拌砂浆	私营有限责任公司	其他	新建	9482	9482	9483
莒南县坪上镇人民政府	竹园社区二期工程	国有	其他	扩建	48500	21269	21300
临沂临港产业资产运营管理有限公司	青年社区	国有独资公司	其他	新建	44520	26146	26150
临沂成宇化工有限公司	年产13500吨醋酸酯项目	私营有限责任公司	其他	扩建	34189	3123	3200
山东金典坚果股份有限公司	金港城城市综合体项目	股份有限公司	县(区)	新建	65000	25020	25120
山东金典坚果股份有限公司	临港文龙河社区创业就业中心	股份有限公司	其他	新建	20000	13752	13760
山东域潇锆钛矿业有限公司	年产20万吨锆钛复合材料项目	其他有限责任公司	其他	扩建	56000	21126	21200
山东地泰菌业有限公司	年产3万吨食用菌工厂化种植项目	与港澳台商合资经营	县(区)	改建和技术改造	18545	15295	11325
临沂临港经济开发区朱芦镇人民政府	绣针河二期治理	国有	其他	扩建	15000	510	450
莒南县坪上镇人民政府	坪上镇王家岭社区	国有	其他	新建	70221	9537	9540
临沂轩业建材有限公司	年产200吨优质矿渣微粉及70万立方米混凝土	私营有限责任公司	其他	扩建	47335	31773	30500
临沂市振坪新农村建设有限公司	朝阳社区建设项目	国有独资公司	其他	新建	27304	27458	27500
临沂临港产业资产运营管理有限公司	临港区人民医院	国有独资公司	其他	扩建	30000	19503	19550
临沂昱通新能源科技有限公司	电子元件生产线技术改造项目	私营有限责任公司	其他	改建和技术改造	27500	6718	6720
临沂智轩新材料有限公司	年产2万吨高纯硅油、6万吨硅溶胶项目	私营有限责任公司	其他	新建	36154	36154	36160
临沂临港产业资产运营管理有限公司	园林绿化提升工程	国有独资公司	其他	新建	49590	49735	49750

## 4-5 历年全市房地产开发主要经济指标

年份	投资(亿元)	销售面积 (万平方米)	销售额 (亿元)	新开工面积 (万平方米)	待售面积 (万平方米)
1990年	0.1	—	—	—	—
1991年	0.2	—	—	—	—
1992年	0.7	—	—	—	—
1993年	0.8	—	—	—	—
1994年	0.8	—	—	—	—
1995年	1.3	—	—	—	—
1996年	1.7	18.1	1.2	24.3	0.2
1997年	2.8	17.6	1.6	29.7	3.9
1998年	3.5	29.3	2.1	50.3	6.1
1999年	4.3	36.2	3.2	61.8	4.7
2000年	8.2	50.0	4.9	84.1	4.1
2001年	11.9	52.7	5.5	114.2	15.4
2002年	15.4	75.2	86.7	103.4	24.7
2003年	22.5	88.7	11.2	150.8	15.0
2004年	26.1	99.6	13.1	143.9	8.2
2005年	36.4	109.9	19.4	198.7	9.2
2006年	50.0	186.7	31.6	321.5	21.8
2007年	67.1	292.8	55.5	432.4	26.7
2008年	118.8	338.0	75.8	444.4	59.8
2009年	146.4	374.1	90.4	651.3	70.9
2010年	158.2	459.2	129.2	560.0	73.0
2011年	190.7	640.4	209.2	847.6	94.7
2012年	233.5	727.8	264.0	970.9	222.6
2013年	300.5	901.1	352.9	1057.8	225.5
2014年	370.9	906.1	368.1	1365.8	266.9
2015年	392.9	874.1	358.4	1014.6	347.8
2016年	374.5	1012.2	435.5	845.2	278.2
2017年	407.6	1159.4	552.7	1280.5	213.1

## 4-6 全市历年住宅建设情况

金额:万元 面积:平方米

年 份	全市住宅业合计		房地产开发单位		企事业单位建房	
	投资额	施工面积	投资额	施工面积	投资额	施工面积
1978年	1266	180035	—	—	1266	1880035
1979年	1472	201675	—	—	1472	201675
1980年	2196	300341	—	—	2796	300341
1981年	1835	240051	—	—	1835	240051
1982年	3655	458830	—	—	3655	458830
1983年	1463	208029	—	—	1463	208029
1984年	2100	220363	89	5900	2011	214463
1985年	2722	217951	176	9800	2546	208151
1986年	2243	142128	456	18800	1787	123328
1987年	3353	201450	638	26538	2715	174867
1988年	6051	326870	893	37208	5158	289662
1989年	4946	226223	1256	54608	3690	171615
1990年	6937	368300	1429	73165	5544	295135
1991年	10079	443314	1858	76414	8221	366900
1992年	18769	592462	7033	24773	11736	344759
1993年	20127	509020	8430	188339	11697	320681
1994年	27328	574089	7975	187840	19353	386249
1995年	41248	646652	12766	192531	28482	454121
1996年	52141	1071463	17366	382524	34775	688939
1997年	81756	1541496	28241	583688	53515	957808
1998年	132364	2521943	35440	779922	96924	1742021
1999年	119964	2466953	43448	1012139	76516	1454814
2000年	155507	2604706	81621	1460768	73886	1143938
2001年	204792	3123042	119164	1751611	85628	1371431
2002年	247121	3155637	154273	1733879	92848	1421758
2003年	225186	4113922	120427	2664234	104759	1449688
2004年	250752	3402558	129861	1755053	120891	1647505
2005年	582221	6297753	227944	2754313	354277	3543440
2006年	762963	8919106	373390	4716580	389573	4202526
2007年	1021229	12608810	504852	7131286	516377	5477524
2008年	1501154	16568839	952205	11672962	548949	4895877
2009年	1754365	21007131	1134374	15055943	619991	5951188
2010年	1812116	23382887	1196385	16994830	615731	6388057
2011年	2271774	33613183	1408036	26136968	863738	7476215
2012年	2574549	31912735	1653449	24342832	921100	7569903
2013年	3010595	32938727	2193028	26447440	817567	6491287
2014年	3553480	36830520	2685513	31026673	867967	5803847
2015年	3841785	39636294	2947735	34044870	894050	5591424
2016年	3250586	38208440	2826759	35709293	423827	2499147
2017年	3680637	40672820	3256194	38740064	424443	1932756

## 4-7 全市住宅业投资完成情况

单位:万元、平方米

单位名称	全市住宅合计		房地产开发企业		企事业单位建房	
	投资额	施工面积	投资额	施工面积	投资额	施工面积
全市合计	3680637	40672820	3256194	38740064	424443	1932756
兰山	1406753	16090162	1314451	15404791	92302	685371
罗庄	289443	2765447	289423	2725647	20	39800
河东	228497	2279483	212981	2276253	15516	3230
沂南	83689	1403445	62774	1328088	20915	75357
郯城	87076	1026182	73017	988182	14059	38000
沂水	152362	3081046	140936	3060053	11426	20993
兰陵	319608	2590311	171944	1939907	147664	650404
费县	94019	899879	39889	748874	54130	151005
平邑	197851	2287703	167285	2217503	30566	70200
莒南	118619	1313218	117619	1313218	1000	
蒙阴	124487	1107678	106332	1051342	18155	56336
临沭	351620	2727335	332930	2585275	18690	142060
高新区	79492	484201	79492	484201		
经济开发区	138440	2495967	138440	2495967		
临港	8681	120763	8681	120763		

## 4-8 2017 年房地产开发经营情况

单位:万元、平方米

指 标 名 称	总计	省	市	县(区)	街道 (镇)	居委会	其他
一、投资完成情况							
计划总投资	28971327	625160	1365076	2599594	94105	337538	23949854
自开始建设累计完成投资	20825097	504221	1137452	1947626	72488	237535	16925775
本年完成投资	4075624	19648	93244	557818	47651	94441	3262822
其中:配套工程投资							
按构成分:建筑工程	2708594	12837	65960	347771	33796	47937	2200293
按构成分:安装工程	486680	6811	15363	54617		19800	390089
按构成分:设备工器具购置	75547		1808	4552		3950	65237
按构成分:其他费用	804803		10113	150878	13855	22754	607203
其中:旧建筑物购置费	1363			543			820
其中:土地购置费	709730		4033	126751	13855	22754	542337
按工程用途分:商品住宅	3255733	5584	85785	433409	47649	76201	2607105
其中:90平方米以下	255692		47634	54195		15	153848
其中:140平方米以上	710899	917	9147	72652	33581	11804	582798
其中:别墅、高档公寓	60469	230	285	624	207		59123
按工程用途分:办公楼	53757	7500		120			46137
按工程用途分:商业营业用房	489044	6400	3541	29029	2	17370	432702
按工程用途分:其他	277090	164	3918	95260		870	176878
本年新增固定资产	1150146		62488	107928		11550	968180
二、资金来源情况							
一、本年资金来源合计	7766264	81910	190359	870343	73767	86802	6463083
1.上年末结余资金	2022976	26268	36917	191727	8532	21924	1737608
2.本年资金来源小计	5743288	55642	153442	678616	65235	64878	4725475
(1)国内贷款	290530		25702	15071		15150	234607
银行贷款	267230		25702	10071		15150	216307
非银行金融机构贷款	23300			5000			18300
(2)利用外资							
其中:外商直接投资							
(3)自筹资金	1399076	15748	17018	186483	19204	34356	1126267
其中:自有资金							
(4)其他资金来源	4053682	39894	110722	477062	46031	15372	3364601
其中:定金及预收款	2170105	22697	73246	189099	23763	12267	1849033
其中:个人按揭贷款	1564112	17197	36558	209001	22268	3105	1275983
二、本年各项应付款合计	1272190	3250	57643	88238	10603	23324	1089132
其中:工程款	777450	3250	26407	70690	7224	6514	663365
待开发土地面积	1831388		14264	98291			1718833
本年购置土地面积	2424626			272655	79310	364617	1708044
本年土地成交价款	482757			53168	20687	75520	333382
其中:拆迁补偿费	3403						3403



4-8 续表 1

单位:万元、平方米

指标名称	总计	省	市	县(区)	街道 (镇)	居委会	其他
土地使用权出让金							
契税							
三、开发经营情况							
房屋施工面积	52196274	218791	2364469	5513303	160151	799125	43140435
住宅	38817923	104227	1793062	4059538	150151	577168	32133777
90 平方米以下住房	4625672		687737	533968	26787	14800	3362380
140 平方米以上住房	7329530	74000	278375	610223	72018	13700	6281214
别墅、高档公寓	907183	7307	143877	37456	10000		708543
办公楼	667055	64340	75410	1500			525805
商业营业用房	7718927	24710	304451	896394	10000	75321	6408051
其他房屋	4992369	25514	191546	555871		146636	4072802
其中:新开工面积	12804620		256404	2134380	133364	82708	10197764
住宅	9976893		221717	1761039	123364	70108	7800665
90 平方米以下住房	818576		146010	353017			319549
140 平方米以上住房	2267177		30000	215328	72018	10000	1939831
别墅、高档公寓	173881		30000		10000		133881
办公楼	145279			1500			143779
商业营业用房	1347580		33533	158137	10000	12600	1133310
其他房屋	1334868		1154	213704			1120010
房屋竣工面积	4736092		227160	638915		77000	3793017
住宅	3607168		210784	529625		37000	2829759
90 平方米以下住房	506634		44169	244752		14800	202913
140 平方米以上住房	672618		7648	53149		3700	608121
别墅、高档公寓	52868		5248				47620
办公楼	135804			1500			134304
商业营业用房	689751		10066	42331		40000	597354
其他房屋	303369		6310	65459			231600
其中:不可销售面积	79372		1920	13947			63505
住宅	71689			13947			57742
90 平方米以下住房	22135						22135
140 平方米以上住房							
别墅、高档公寓							
办公楼							
商业营业用房							
其他房屋	7683		1920				5763
住宅竣工套数							
住宅	29504		1890	5150		354	22110
90 平方米以下住房	6299		504	3068		165	2562
140 平方米以上住房	3982		23	333		25	3601
别墅、高档公寓	270		15				255
办公楼							

4-8 续表2

单位:万元、平方米

指标名称	总计	省	市	县(区)	街道 (镇)	居委会	其他
商业营业用房							
其他房屋							
竣工房屋价值	982475		38089	103062		11550	829774
住宅	716959		34343	84308		5550	592758
90 平米以下住房	90332		8206	25856		2220	54050
140 平米以上住房	152873		1639	12067		555	138612
别墅、高档公寓	11431		1039				10392
办公楼	37200			240			36960
商业营业用房	170526		2257	5821		6000	156448
其他房屋	57790		1489	12693			43608
批准预售面积	5393001		43300	598228	26787		4724686
住宅	4563822		39776	534987	26787		3962272
90 平米以下住房	102868			1936			100932
140 平米以上住房	1261747			209150			1052597
别墅、高档公寓	2960						2960
办公楼	45700						45700
商业营业用房	463061		3524	16098			443439
其他房屋	320418			47143			273275
批准预售住宅套数							
住宅	33364		330	3656	192		29186
90 平米以下住房	1201			22			1179
140 平米以上住房	7683			1241			6442
别墅、高档公寓	16						16
办公楼							
商业营业用房							
其他房屋							
出租房屋面积	22094					20775	1319
住宅							
90 平米以下住房							
140 平米以上住房							
别墅、高档公寓							
办公楼							
商业营业用房	22094					20775	1319
其他房屋							
商品房销售面积	11594375	81382	399265	1431837	99190	39715	9542986
住宅	10326135	38817	385320	1315366	99190	33503	8453939
90 平米以下住房	787628	781	128859	120616			537372
140 平米以上住房	2495116	38036	23917	265101	40035	4395	2123632
别墅、高档公寓	234702		21965	4261			208476
办公楼	77599	12339					65260
商业营业用房	674015	17388	12572	80299		2013	561743
其他房屋	516626	12838	1373	36172		4199	462044

4-8 续表3

单位:万元、平方米

指标名称	总计	省	市	县(区)	街道(镇)	居委会	其他
其中:现房销售面积	1668038	9016	118443	198347	18331	10469	1313432
住宅	1476213	219	110879	183469	18331	8894	1154421
90 平方米以下住房	138998		26374	6046			106578
140 平方米以上住房	293066	219	2024	21476		1983	267364
别墅、高档公寓	47427		2024				45403
办公楼	12049						12049
商业营业用房	104694	2006	6236	3715		724	92013
其他房屋	75082	6791	1328	11163		851	54949
其中:期房销售面积	9926337	72366	280822	1233490	80859	29246	8229554
住宅	8849922	38598	274441	1131897	80859	24609	7299518
90 平方米以下住房	648630	781	102485	114570			430794
140 平方米以上住房	2202050	37817	21893	243625	40035	2412	1856268
别墅、高档公寓	187275		19941	4261			163073
办公楼	65550	12339					53211
商业营业用房	569321	15382	6336	76584		1289	469730
其他房屋	441544	6047	45	25009		3348	407095
商品房销售额	5527467	47054	188817	543827	42451	20045	4685273
住宅	4925455	18175	180059	485401	42451	16904	4182465
90 平方米以下住房	346575	365	54996	42418			248796
140 平方米以上住房	1275949	17810	17419	95248	18522	2684	1124266
别墅、高档公寓	152662		16390	2769			133503
办公楼	38866	7413					31453
商业营业用房	412152	16019	8488	50086		1312	336247
其他房屋	150994	5447	270	8340		1829	135108
其中:现房销售额	655705	3461	49008	68844	6653	7074	520665
住宅	569555	200	43577	63975	6653	6133	449017
90 平方米以下住房	53091		8762	2050			42279
140 平方米以上住房	153869	200	1012	7076		1343	144238
别墅、高档公寓	22971		1012				21959
办公楼	5409						5409
商业营业用房	59545	1375	5166	2368		467	50169
其他房屋	21196	1886	265	2501		474	16070
其中:期房销售额	4871762	43593	139809	474983	35798	12971	4164608
住宅	4355900	17975	136482	421426	35798	10771	3733448
90 平方米以下住房	293484	365	46234	40368			206517
140 平方米以上住房	1122080	17610	16407	88172	18522	1341	980028
别墅、高档公寓	129691		15378	2769			111544
办公楼	33457	7413					26044
商业营业用房	352607	14644	3322	47718		845	286078
其他房屋	129798	3561	5	5839		1355	119038
商品住宅销售套数							
住宅	81597	249	3524	10616	678	262	66268

4-8 续表 4

单位:万元、平方米

指标名称	总计	省	市	县(区)	街道 (镇)	居委会	其他
90 平方米以下住房	10489	10	1455	1883			7141
140 平方米以上住房	14604	239	91	1409	244	28	12593
别墅、高档公寓	1904		79	101			1724
办公楼							
商业营业用房							
其他房屋							
其中:现房销售套数							
住宅	11577	1	982	1355	143	72	9024
90 平方米以下住房	1670		296	69			1305
140 平方米以上住房	1565	1	8	127		13	1416
别墅、高档公寓	206		8				198
办公楼							
商业营业用房							
其他房屋							
其中:期房销售套数							
住宅	70020	248	2542	9261	535	190	57244
90 平方米以下住房	8819	10	1159	1814			5836
140 平方米以上住房	13039	238	83	1282	244	15	11177
别墅、高档公寓	1698		71	101			1526
办公楼							
商业营业用房							
其他房屋							
空置面积	2130833	20702	83539	160997	11038	14205	1840352
住宅	889559		13107	101561	1394	895	772602
90 平方米以下住房	125984		2218	3151			120615
140 平方米以上住房	140463		1203	6950		467	131843
别墅、高档公寓	47060		1323				45737
办公楼	109641		15032				94609
商业营业用房	719533	6405	54100	42351	9644	6685	600348
其他房屋	412100	14297	1300	17085		6625	372793
其中:空置 1-3 年(含 1 年)	952557	20702	60893	83526	1394	5527	780515
住宅	415690		5793	29237	1394		379266
90 平方米以下住房	78131		1500				76631
140 平方米以上住房	73657		1000	1510			71147
别墅、高档公寓	41077						41077
办公楼	9115						9115
商业营业用房	359865	6405	53800	38597		5527	255536
其他房屋	167887	14297	1300	15692			136598
其中:空置面积 3 年以上(含 3 年)	68516		1120				67396
住宅	26785		1120				25665
90 平方米以下住房							
140 平方米以上住房	5349						5349
别墅、高档公寓	5204		1120				4084
办公楼							
商业营业用房	41309						41309
其他房屋	422						422

## 4-9 2017 年房地产开发企业财务指标

单位:万元

指标名称	合计
年初存货	11403671
流动资产	21830637
流动资产;应收账款	554681
流动资产;存货	13144316
固定资产合计	412360
固定资产原价	441008
固定资产原价;房屋和构筑物	60614
固定资产原价;机器设备	18380
固定资产原价;运输工具	18563
累计折旧	108124
累计折旧;本年折旧	19859
在建工程	51267
资产	25712729
流动负债	20202596
流动负债;应付账款	1292460
非流动负债	1854502
负债	22057098
所有者权益	3655630
所有者权益;实收资本	1928533
营业收入	4442414
营业收入;主营业务收入	4412572
营业收入;土地转让收入	10
营业收入;商品房销售收入	4332172
营业收入;自持物业收入	9132
营业收入;自持物业收入;房屋出租收入	8017
营业收入;其他主营业务收入	71258
营业成本	3510593
营业成本;主营业务成本	3075320
营业税金及附加	225900
营业税金及附加;主营业务税金及附加	200375
其他业务利润	8080
销售费用	145090
管理费用	134859
财务费用	42832
财务费用;利息收入	15357
财务费用;利息支出	26956
资产减值损失	1945
营业利润	385085
营业外收入	4083
营业外支出	22374
利润总额	366794
应交所得税	82704
应付职工薪酬	109573
应交增值税	92368

## 4-10 全市商品房销售情况

指标名称	商品房销售面积	商品房销售额	销售单价	其中:住宅销售面积	住宅销售额	住宅销售单价
	(平方米)	(万元)	(元/平方米)	(平方米)	(万元)	(元/平方米)
全市合计	11594375	5527467	4767.4	10326135	4925455	4769.9
兰山	3595452	2331749	6485.3	3118335	2069057	6635.1
罗庄	709896	386116	5439.1	660565	368168	5573.5
河东	514942	265067	5147.5	487559	239642	4915.1
沂南	492360	196319	3987.3	385208	141306	3668.3
郯城	355020	119732	3372.5	345837	114898	3322.3
沂水	829408	325363	3922.8	721364	289958	4019.6
兰陵	696174	200274	2876.8	674739	191979	2845.2
费县	295654	112052	3790.0	212620	81813	3847.9
平邑	828055	303763	3668.4	733384	266759	3637.4
莒南	411568	163797	3979.8	396130	155321	3921.0
蒙阴	555791	209503	3769.5	444751	165607	3723.6
临沭	1161710	443257	3815.6	1118634	426042	3808.6
高新区	206639	78853	3816.0	204573	78280	3826.5
经济开发区	921762	374043	4057.9	802536	319054	3975.6
临港经济开发区	19944	7268	3644.2	19900	7260	3648.2

## 主要统计指标解释

**全社会固定资产投资** 固定资产投资是社会固定资产再生产的手段。通过建造和购置固定资产的活动,国民经济不断采用先进技术装备,建立新兴部门,进一步调整经济结构和生产力的地区分布,增强经济实力,为改善人民物质文化生活创造物质条件。

固定资产投资额是以货币表现的建造和购置固定资产活动的工作量,它是反映固定资产投资规模、速度、比例关系和使用方向的综合性指标。全社会固定资产投资按经济类型可分为国有、集体、个体、联营、股份制、外商、港澳台商、其他等。

**房地产开发投资** 指房地产开发公司、商品房建设公司及其他房地产开发法人单位实际从事房地产业开发或经营的活动单位统一开发的包括统代建、拆迁还建的住宅、厂房、仓库、饭店、宾馆、度假村、写字楼、办公楼等房屋建筑物和配套的服务设施,土地开发工程(如道路、给水、排水、供电、供热、通讯、平整场地等基础设施工程)的投资;不包括单纯的土地交易活动。

**商品房建设投资额** 是指房地产开发企业(单位)开发建设的供出售、出租用的商品住宅、厂房、仓库、饭店、度假村、写字楼、办公楼等房屋工程及其配套的服务设施所完成的投资额(含拆迁、回迁还建用房)。

**商品住宅:**是指房地产开发企业(单位)建设并出售、出租给使用者,仅供居住用的房屋。

**土地开发投资额:**是指房地产开发企业(单位)进行的土地开发工程所完成的投资额,如进行场地平整、道路、给水、排水、供电、供热、通讯等工程所完成的投资额。未进行开发工程、只进行单纯的土地交易活动不作为土地开发投资统计。

**固定资产投资的资金来源** 根据固定资产投资的资金来源不同,分为国家预算内资金、国内贷款、利用外资、自筹资金和其他资金来源。

(1)国家预算内资金:指中央财政和地方财政中由国家统筹安排的基本建设拨款,以及

中央财政安排的专项拨款中用于基本建设的资金和基本建设拨款改贷款的资金等。

(2)国内贷款:指报告期内企、事业单位向银行及非银行金融机构借入的用于固定资产投资的各种国内借款。包括银行利用自有资金及吸收的存款发放的贷款、上级主管部门拨入的国内贷款、国家专项贷款、地方财政专项资金安排的贷款、国内储蓄贷款、周转贷款等。

(3)利用外资:指报告期内收到的用于固定资产投资的国外资金,包括统借统还、自借自还的国外贷款,中外合资项目中的外资,以及对外发行债券和股票等。国家统借统还的外资指由我国政府出面同外国政府、团体或金融组织签订贷款协议、并负责偿还本息的外国贷款。

(4)自筹资金:指建设单位报告期内收到的,用于进行固定资产投资的上上级主管部门、地方和企、事业单位自筹资金。

(5)其他资金来源:指报告期内收到的除以上各种拨款、固定资产投资按国民经济行业分建设项目归哪个行业,按其建成投产后的主要产品或主要用途及社会经济动性质来确定。一般情况下,一个建设项目或一个企业、事业单位只能属于一种国民经济行业。为了更准确地反映国民经济各行业之间的比例关系,联合企业(总厂)所属分厂属于不同行业的,原则上按分厂划分行业。

**固定资产投资按建设性质分** 建设项目的性质一般分为新建、扩建、改建、迁建、恢复。基本建设按建设项目划分建设性质,更新改造、国有单位其他固定资产投资及城镇集体投资等整个企业、事业单位的建设情况确定建设性质,房地产开发单位、农村投资、城镇工矿区私人建房等投资不划分建设性质。

目前基本建设和更新改造是根据我国现行的计划管理体制区分的,所以基本建设和更新改造都可以分别按新建、扩建等划分。

(1)新建:一般是指无到有、“平地起家”新建设的单位。有的单位原有的基础很小,经过建设后其新增加的固定资产价值超过原有

固定资产价值(原值)三倍以上的也算新建。

(2) 扩建:一般是指为扩大原有产品的生产能力,在厂内或其他地点增建主要生产车间(或主要工程)、独立的生产线或分厂的企业;事业单位和行政单位在原单位建业务用房(如学校增建教学用房、医院增建门诊部或病房、行政机关增建办公楼等)也作为扩建。

(3) 改建:一般是指现有企业、事业单位为了技术进步,提高产品质量,增加花色品种,促进产品升级换代,降低消耗和成本,加强资源综合利用和三废治理、劳保安全等,采用新技术、新工艺、新设备、新材料等对现有设施、工艺条件进行技术改造或更新(包括相应配辅助性生产、生活福利设施)。有的企业为充分发挥现有生产能力,进行填平补齐而增建不增加本单位主要产品生产能力的车间等,也属于改建。

**固定资产投资按构成分** 固定资产投资活动按其工作内容和实现方式分为建筑安装工程,设备、工具、器具购置,其他费用三个部分。

(1) 建筑安装工程(建筑安装工作量):指各种房屋、建筑物的建设工程和各种设备、装置的安装工程。包括各种房屋建设工程,各种用途设备基础和各种工业窑炉的砌筑工程;为施工而进行的各种准备工作和临时工作以及完工后的清理工作等;铁路、道路的铺设,矿井的开凿及石油管道的架设等;水利工程;防空地下建筑等特殊工程;以及各种机械设备的安装工程;为测定安装工程质量,对设备进行的试运工作。在安装过程中,不包括被安装设备本身的价值。

(2) 设备、工具、器具购置:指购置或自制达到固定资产标准的设备、工具、器具的价值,固定资产的标准按财务部门规定。新建单位、扩建单位的新建车间按照设计和计划要求购

置或自建的全部设备、工具、器具,不论是否在到固定资产标准均计入“设备、工具、器具购置”中。

(3) 其他费用:指在固定资产建设和购置过程中发生的,除建筑安装工程和设备、工具、器具购置以外的各种应摊入固定资产的费用。

**房屋建筑面积** 指从房屋外墙线算起的各层平面面积的总和,包括可供使用的有效面积和房屋结构(如柱、墙)占用的面积。多层建筑按各层(包括地下室)面积和计算。

**住宅建筑面积** 指施工和竣工房屋建筑面积中供居住用的施工和竣工房屋建筑面积。

**施工面积** 指报告期内施工的全部房屋建筑面积。包括本期新开工的面积、上期跨入本期继续施工的房屋面积、上期停缓建在本期恢复施工的房屋面积、本期竣工的房屋面积及本期施工后又停缓建的房屋面积。

**竣工面积** 指在报告期内房屋建筑按照设计要求已全部完工,达到住人和使用条件,经验收鉴定合格,正式移交使用单位的建筑面积。

**房屋建筑面积竣工率** 指一定时期内房屋竣工面积占同期房屋施工面积的比率。它是从房屋建筑施工速度的角度反映投资效果和建筑业经济效益的指标。

**新增固定资产** 指通过投资活动所形成的新的固定资产价值,包括已经建成投入生产或交付使用的工程价值和达到固定资产标准的设备、工具、器具的价值及有关应摊入的费用。它是以价值形式表示的固定资产投资成果的综合指标,可以综合反映不同时期、不同部门、不同地区的固定资产投资成果。

**建设项目投产率** 指一定时期内全部建成投入生产项目个数与同期正式施工项目个数的比率。它是从项目建设速度的角度反映投资效果的指标。



· 统计资料 ·

# 五、能源消费

NENGYUANXIAOFEI

---

编辑:付 静 王 丹 闫 佳  
校对:王 丹 闫 佳



## 5-1 主要能源按工业行业分组消费量

行业名称	原煤 (吨)	洗精煤 (吨)	其他洗煤 (吨)	焦炭 (吨)	其它焦化 产品(吨)
合 计	16948606	5057214	26672	2476405	10221
(一)采矿业	108023		1127		
煤炭开采和洗选业	107771				
石油和天然气开采业					
黑色金属矿采选业	39				
有色金属矿采选业	41				
非金属矿采选业	172		1127		
开采辅助活动					
其他采矿业					
(二)制造业	8201118	5057214	25545	2476405	10221
农副食品加工业	523424				
食品制造业	56051				
酒、饮料和精制茶制造业	35136				
烟草制品业					
纺织业	6806				
纺织服装、服饰业	2352				
皮革、毛皮、羽毛及其制品和制鞋业	2398				
木材加工和木、竹、藤、棕、草制品业	48948				
家具制造业	598				
造纸和纸制品业	82485				
印刷和记录媒介复制业	22				
文教、工美、体育和娱乐用品制造业	4125				
石油加工、炼焦和核燃料加工业	5180	3788222			9280
化学原料和化学制品制造业	2427073			55	
医药制造业	208801				
化学纤维制造业	15				
橡胶和塑料制品业	89570				
非金属矿物制品业	2068207		25545		941
黑色金属冶炼和压延加工业	1010528	1268992		2449173	
有色金属冶炼和压延加工业	1564908			569	
金属制品业	7789			180	
通用设备制造业	18209			8641	
专用设备制造业	13539			9937	
汽车制造业	3728				
铁路、船舶、航空航天和其他运输设备制造业	63			79	
电气机械和器材制造业	17336			6844	
计算机、通信和其他电子设备制造业					
仪器仪表制造业	25			20	
其他制造业	3802			908	
废弃资源综合利用业					
金属制品、机械和设备修理业					
(三)电力、燃气及水的生产和供应业	8639465				
电力、热力生产和供应业	8639465				
燃气生产和供应业					
水的生产和供应业					

5-1 续表 1

行业名称	焦炉煤气 (万立方米)	高炉煤气 (万立方米)	天然气 (万立方米)	液化天然气 (吨)
合 计	38200	216263	48416	18411
(一)采矿业				
煤炭开采和洗选业				
石油和天然气开采业				
黑色金属矿采选业				
有色金属矿采选业				
非金属矿采选业				
开采辅助活动				
其他采矿业				
(二)制造业	38200	216263	48385	18411
农副食品加工业			6941	2104
食品制造业			971	
酒、饮料和精制茶制造业			229	77
烟草制品业			20	
纺织业			899	280
纺织服装、服饰业			95	
皮革、毛皮、羽毛及其制品和制鞋业			84	892
木材加工和木、竹、藤、棕、草制品业			4254	118
家具制造业			3	3
造纸和纸制品业			619	
印刷和记录媒介复制业			251	
文教、工美、体育和娱乐用品制造业			89	
石油加工、炼焦和核燃料加工业	1021		16	
化学原料和化学制品制造业			4999	1291
医药制造业			158	11
化学纤维制造业				
橡胶和塑料制品业			632	
非金属矿物制品业	3307		13954	4428
黑色金属冶炼和压延加工业	30818	216263	3504	16
有色金属冶炼和压延加工业	3054		6325	6772
金属制品业			2372	110
通用设备制造业			440	12
专用设备制造业			701	1550
汽车制造业			212	
铁路、船舶、航空航天和其他运输设备制造业			190	
电气机械和器材制造业			230	747
计算机、通信和其他电子设备制造业			71	
仪器仪表制造业			29	
其他制造业			95	
废弃资源综合利用业				
金属制品、机械和设备修理业				
(三)电力、燃气及水的生产和供应业			31	
电力、热力生产和供应业			4	
燃气生产和供应业			5	
水的生产和供应业			22	

5-1 续表2

行业名称	原油 (吨)	汽油 (吨)	煤油 (吨)	柴油 (吨)	燃料油 (吨)	热力 (百万千焦)
合计	1032	23265	63	76018	4	32642924
(一)采矿业		3037		36856		
煤炭开采和洗选业						
石油和天然气开采业						
黑色金属矿采选业		2036		27950		
有色金属矿采选业		38		822		
非金属矿采选业		963		8083		
开采辅助活动						
其他采矿业						
(二)制造业		18797	63	37916	4	32353813
农副食品加工业		6338		14687		3155475
食品制造业		220		264		24867
酒、饮料和精制茶制造业		221		958		362164
烟草制品业		15		2		167927
纺织业		60		130		996284
纺织服装、服饰业		24		8		55137
皮革、毛皮、羽毛及其制品和制鞋业		139		55		2391
木材加工和木、竹、藤、棕、草制品业		728	20	1804		12569286
家具制造业		32		30		146523
造纸和纸制品业				282		2742299
印刷和记录媒介复制业		14		71		336281
文教、工美、体育和娱乐用品制造业		340		215		319746
石油加工、炼焦和核燃料加工业		3				
化学原料和化学制品制造业		7748		2903		9158813
医药制造业		469		687		99667
化学纤维制造业		30		50		
橡胶和塑料制品业		147		262		610226
非金属矿物制品业		474		9816		327968
黑色金属冶炼和压延加工业		26		1600		228806
有色金属冶炼和压延加工业		14		67		17827
金属制品业		66	23	271	4	24315
通用设备制造业		521	11	913		235604
专用设备制造业		156		902		616374
汽车制造业		227	9	689		
铁路、船舶、航空航天和其他运输设备制造业		10		396		
电气机械和器材制造业		189		373		133594
计算机、通信和其他电子设备制造业		33		1		22241
仪器仪表制造业		216		144		
其他制造业		333		307		
废弃资源综合利用业		7		29		
金属制品、机械和设备修理业						
(三)电力、燃气及水的生产和供应业	1032	1430		1247		289111
电力、热力生产和供应业	1032	1349		1235		289111
燃气生产和供应业		72		12		
水的生产和供应业		9				

5-1 续表3

行业名称	电力 (万千瓦时)	生物质废 料用于燃料 (吨)	其它燃料 (吨标准煤)	综合能源 消费量 (吨标准煤)
合 计	3023859	550328	112791	17613862
(一)采矿业	108623			224136
煤炭开采和洗选业	704			33721
石油和天然气开采业				
黑色金属矿采选业	74000			134483
有色金属矿采选业	10792			13532
非金属矿采选业	23102			42370
开采辅助活动				
其他采矿业	25			31
(二)制造业	2573407	75266	112791	13302553
农副食品加工业	171171	8594	498	627497
食品制造业	38796	4470		109530
酒、饮料和精制茶制造业	12858	59		57636
烟草制品业	1220			6876
纺织业	58653	393	6	137824
纺织服装、服饰业	10773			18863
皮革、毛皮、羽毛及其制品和制鞋业	8573			15202
木材加工和木、竹、藤、棕、草制品业	85508	40649	70	668581
家具制造业	7209	2		14186
造纸和纸制品业	43218	1105		215259
印刷和记录媒介复制业	14958	1865		35070
文教、工美、体育和娱乐用品制造业	28385	532		68573
石油加工、炼焦和核燃料加工业	18560			426018
化学原料和化学制品制造业	300822	14474	105661	2211633
医药制造业	57410			223435
化学纤维制造业	5195			6511
橡胶和塑料制品业	86100			197856
非金属矿物制品业	298573		6548	2136580
黑色金属冶炼和压延加工业	760742		6	4367171
有色金属冶炼和压延加工业	371185			1343924
金属制品业	42496	3123		92081
通用设备制造业	57271			106962
专用设备制造业	42559			106201
汽车制造业	12856			21407
铁路、船舶、航空航天和其他运输设备制造业	4292			8539
电气机械和器材制造业	16531		2	49308
计算机、通信和其他电子设备制造业	10201			14172
仪器仪表制造业	4714			6654
其他制造业	1309			7407
废弃资源综合利用业	1270			1596
金属制品、机械和设备修理业				
(三)电力、燃气及水的生产和供应业	341828	475062		4087173
电力、热力生产和供应业	334153	475062		4077347
燃气生产和供应业	645			897
水的生产和供应业	7030			8928

## 5-2 规模以上工业企业能源购进、消费与库存

能源名称	计量单位	年初库存量	购进量	
			实物量	其中： 购自省外
原煤	吨	1201889	16717682	12915507
其中：1. 无烟煤	吨	95171	1005771	557927
2. 炼焦烟煤	吨	838	112745	112481
3. 一般烟煤	吨	1105880	15599166	12245098
4. 褐煤	吨			
洗精煤	吨	285682	5064133	760099
其他洗煤	吨	1064	27253	24211
煤制品	吨	630	60697	
焦炭	吨	130075	2352226	714
其他焦化产品	吨		941	
焦炉煤气	万立方米		36453	
高炉煤气	万立方米		53702	
转炉煤气	万立方米			
发生炉煤气	万立方米		4420	
天然气(气态)	万立方米		49056	
液化天然气(液态)	吨	322	17298	
煤层气(煤田)	万立方米			
原油	吨		1032	1032
汽油	吨	178	23273	114
煤油	吨	5	59	
柴油	吨	628	76132	695
燃料油	吨		4	
液化石油气	吨	4	663	
炼厂干气	吨			
石脑油	吨			
润滑油	吨	1	41	
石蜡	吨	2	10	
溶剂油	吨			
石油焦	吨	3559	87964	87964
石油沥青	吨			
其他石油制品	吨			
热力	百万千焦		22066944	
电力	万千瓦时		2426061	
煤矸石用于燃料	吨	160	12741	3372
城市垃圾用于燃料	吨		584790	
生物质废料用于燃料	吨	19272	552005	
余热余压	百万千焦		2612676	
其它工业废料用于燃料	吨		15439	
其他燃料	吨标准煤	67	7219	
能源合计	吨标准煤			

5-2 续表

能源名称	消费量					年末 库存量
	合计	1. 工业 生产 消费	用 于 原材料	2. 非工 业生产 消费	合计中： 运输工 具消费	
原煤	16948606	16940872	237022	7734		964771
其中：1. 无烟煤	968595	968002	237022	593		109154
2. 炼焦烟煤	112742	112742				7
3. 一般烟煤	15867269	15860128		7141		855609
4. 褐煤						
洗精煤	5057214	5057214				292601
其他洗煤	26672	26672				1645
煤制品	61326	58701		2626		
焦炭	2476405	2476405				153733
其他焦化产品	10221	10221				
焦炉煤气	38200	38200				
高炉煤气	216263	216263				
转炉煤气						
发生炉煤气	4420	4420				
天然气(气态)	48416	48326	6	90		
液化天然气(液态)	18411	18406		5		192
煤层气(煤田)						
原油	1032	1032				
汽油	23265	19109	251	4155	10984	92
煤油	63	63				1
柴油	76018	73270	949	2748	4406	551
燃料油	4	3		1		
液化石油气	665	664		1		2
炼厂干气						
石脑油						
润滑油	40	25		14		1
石蜡	3	3	3			7
溶剂油						
石油焦	89454	89454				2069
石油沥青						
其他石油制品						
热力	32642924	32630351		12573		
电力	3023859	3017964		5895		
煤矸石用于燃料	12741	12741				
城市垃圾用于燃料	577624	577624				
生物质废料用于燃料	550328	550328				24682
余热余压	2928313	2928313				
其它工业废料用于燃料	18574	18574				
其他燃料	112791	112790		2		
能源合计	26722238	26695961		26277		



5-3 工业企业能源加工转换表

能源名称	计量单位	工业生产 消费量	加工转换投入合计		
			火力发电	供热	
原煤	吨	12584503	11895912	9790223	1997918
其中:1. 无烟煤	吨	565587			
2. 炼焦烟煤	吨	107771	107771		
3. 一般烟煤	吨	11911146	11788141	9790223	1997918
4. 褐煤	吨				
洗精煤	吨	5057214	5057214		
其他洗煤	吨				
煤制品	吨				
焦炭	吨	1130146			
其他焦化产品	吨	9280	9280	9280	
焦炉煤气	万立方米	20540	6428	2178	4250
高炉煤气	万立方米	216263	206680	196030	10650
转炉煤气	万立方米				
发生炉煤气	万立方米				
天然气(气态)	万立方米	1307	1303	1303	
液化天然气(液态)	吨				
煤层气(煤田)	万立方米				
原油	吨	1032			
汽油	吨	4			
煤油	吨				
柴油	吨	2431	740	705	36
燃料油	吨				
液化石油气	吨				
炼厂干气	吨				
石脑油	吨				
润滑油	吨				
石蜡	吨				
溶剂油	吨				
石油焦	吨	89454			
石油沥青	吨				
其他石油制品	吨				
热力	百万千焦	10854166	39703	39703	
电力	万千瓦时	765304			
煤矸石用于燃料	吨				
城市垃圾用于燃料	吨	577624	577624	577624	
生物质废料用于燃料	吨	488458	488458	488458	
余热余压	百万千焦	2465989	2396132	2396132	
其它工业废料用于燃料	吨				
其他燃料	吨标准煤				
能源合计	吨标准煤	17538649	14311119	7959971	1509428

5-3 续表

能源名称			能源加工 转换产出	回收利用
	原煤入洗	炼焦		
原煤	107771			
其中:1. 无烟煤				
2. 炼焦烟煤	107771			
3. 一般烟煤				
4. 褐煤				
洗精煤		5057214	67550	
其他洗煤			7099	
煤制品				
焦炭			3691215	
其他焦化产品			192499	
焦炉煤气			72289	
高炉煤气				216263
转炉煤气				
发生炉煤气				
天然气(气态)				
液化天然气(液态)				
煤层气(煤田)				
原油				
汽油				
煤油				
柴油				
燃料油				
液化石油气				
炼厂干气				
石脑油				
润滑油				
石蜡				
溶剂油				
石油焦				
石油沥青				
其他石油制品				
热力			37506736	
电力			2555376	
煤矸石用于燃料				
城市垃圾用于燃料				
生物质废料用于燃料				
余热余压				3552357
其它工业废料用于燃料				
其他燃料				
能源合计	96994	4744726	8682849	399249

## 5-4 分县区规模以上工业企业能源消费情况

县 区	企业个数	能源合计 (吨标准煤)	工业消费 合 计 (吨标准煤)	原煤 (吨)	焦炭 (吨)	汽油 (吨)
临沂市	4074	26722238	26695961	16948606	2476405	23265
兰山区	551	1606590	1598166	675724	20	3121
罗庄区	283	11105558	11104086	5403403	1131806	277
河东区	235	185489	184609	65208	1422	6156
沂南县	314	1667619	1665663	643739	904572	820
郯城县	272	1728934	1728446	1581897		
沂水县	373	1208512	1206963	846476		2058
兰陵县	213	663309	662389	208569	22800	9540
费 县	403	3422464	3418744	3416989	12415	225
平邑县	259	496735	495334	337052		123
莒南县	290	2570012	2568572	2368941	76627	274
蒙阴县	146	228654	228018	205504		278
临沭县	185	936367	935983	934618	11053	184
高新区	216	226076	224437	46006		161
经开区	262	203707	203707	93709		
临港区	72	472213	470844	120772	315692	47

5-4 续表

县 区	柴油 (吨)	用水总量 (万立方米)	陆地淡水 (万立方米)	地下淡水 (万立方米)	自来水 (万立方米)	重复用水 (万立方米)	综合能源 消费量 (吨标准煤)
临沂市	76018	30022	16034	7607	6282	18306	17613862
兰山区	3371	12984	10150	274	2557	3449	1010800
罗庄区	2724	3453	2007	478	964	2824	5333785
河东区	592	304	34	222	48	298	184609
沂南县	12053	1159	264	655	240	1292	1665663
郯城县	30	1921	9	1885	25	942	1209178
沂水县	1382	2046	168	621	1184	1896	954432
兰陵县	47001	2137	261	1870	2	2138	598383
费 县	978	2436	1799	285	353	2130	2391189
平邑县	1265	362	35	298	24	362	433635
莒南县	741	1308	1002	86	216	1054	1836999
蒙阴县	2670	410	74	204	132	342	212015
临沭县	2655	893	92	632	169	932	917070
高新区	215	89	4	81	4	92	224437
经开区		486	132	7	347	519	170823
临港区	340	35	5	9	18	36	470844

## 5-5 全市主要年份用电量情况

单位:万千瓦时

年 份	全社会用电量	工业用电	居民生活用电
1985	104209	59254	5451
1986	136686	101767	12259
1987	156432	114838	14266
1988	193878	133980	22304
1989	227130	161570	24520
1990	220423	154673	28838
1991	229935	162337	30356
1992	269612	186728	36080
1993	283513	194636	40349
1994	336350	237223	48462
1995	397427	284157	58126
1996	429431	295032	68482
1997	446698	305544	74904
1998	458716	305353	83424
1999	517534	354213	90331
2000	572243	404881	96769
2001	631500	463000	95000
2002	734100	533100	101200
2003	879497	685356	104078
2004	1183023	965089	117758
2005	1389287	1149149	137819
2006	1596763	1308198	160821
2007	1776978	1439236	179399
2008	1767835	1391175	208894
2009	2093123	1665142	242049
2010	2344242	1813353	297264
2011	2734888	2117686	316998
2012	3056954	2328260	364326
2013	3496882	2678226	428176
2014	3674977	2817093	452302
2015	3551934	2661843	496306
2016	3955095	2898468	592080
2017	4378608	3195602	649976

5-6 2017年分行业用电量情况表

单位:万千瓦时

指标名称	2017年	2016年	比上年增长(%)
全社会用电总计	4378608	3955095	10.7
A、全行业用电合计	3728632	3363016	10.9
第一产业	61453	53014	15.9
第二产业	3248810	2945919	10.3
第三产业	418369	364083	14.9
B、城乡居民生活用电合计	649976	592080	9.8
城镇居民	260129	196482	32.4
乡村居民	389847	395598	-1.5
全行业用电分类	3728632	3363016	10.9
一、农、林、牧、渔业	61453	53014	15.9
1. 农业	33987	28682	18.5
2. 林业	961	1042	-7.8
3. 畜牧业	19697	16974	16.0
4. 渔业	818	821	-0.4
5. 农、林、牧、渔服务业	5990	5494	9.0
其中:排灌	4553	4101	11.0
二、工业	3195602	2898468	10.3
轻工业	611202	553494	10.4
重工业	2584400	2344973	10.2
(一)采矿业	95633	72719	31.5
1. 煤炭开采和洗选业	4359	4005	8.8
2. 石油和天然气开采业	453	384	17.9
3. 黑色金属矿采选业	49229	32781	50.2
4. 有色金属矿采选业	8839	6290	40.5
5. 非金属矿采选业	22446	19855	13.1
6. 其他采矿业	10307	9404	9.6
(二)制造业	2660605	2399017	10.9
1. 食品、饮料和烟草制造业	185856	177859	4.5
其中:农副食品加工业	105678	102418	3.2
2. 纺织业	74733	72245	3.4

指标名称	2017年	2016年	比上年增长(%)
3. 服装鞋帽、皮革羽绒及其制品业	18602	18379	1.2
4. 木材加工及制品和家具制品业	195008	169046	15.4
其中:轻工业	20197	17667	14.3
5. 造纸及纸制品业	36451	31906	14.2
6. 印刷业和记录媒介的复制	12006	10580	13.5
7. 文体用品制造业	5206	4339	20.0
8. 石油加工、炼焦及核燃料加工业	32606	31720	2.8
9. 化学原料及化学制品制造业	267143	271987	-1.8
其中:轻工业	8089	7256	11.5
其中:氯碱	507	375	35.2
电石			
黄磷	36	36	
其中:肥料制造	90591	90187	0.5
10. 医药制造业	28066	23833	17.8
11. 化学纤维制造业	7393	6691	10.5
12. 橡胶和塑料制品业	163707	151552	8.0
其中:轻工业	79101	74892	5.6
13. 非金属矿物制品业	455087	443434	2.6
其中:轻工业	72948	61403	18.8
其中:水泥制造	344899	344669	0.1
14. 黑色金属冶炼及压延加工业	633981	486178	30.4
其中:铁合金冶炼	140106	116892	19.9
15. 有色金属冶炼及压延加工业	245679	231674	6.1
其中:铝冶炼	212386	196545	8.1
16. 金属制品业	128707	131336	-2.0
其中:轻工业	9549	8747	9.2
17. 通用及专用设备制造业	92163	79714	15.6
其中:轻工业	208	167	24.3
18. 交通运输、电气、电子设备制造业	33214	25570	29.9
其中:轻工业	6623	4436	49.3
其中:交通运输设备制造业	10171	6356	60.0
19. 工艺品及其他制造业	40780	27578	47.9
20. 废弃资源和废旧材料回收加工业	4218	3397	24.2
(三) 电力、燃气及水的生产和供应业	439364	426732	3.0

指标名称	2017年	2016年	比上年增长(%)
1. 电力、热力的生产和供应业	418856	407456	2.8
其中:电厂生产全部耗用电量	235794	222464	6.0
线路损失电量	179453	182636	-1.7
抽水蓄能抽水耗用电量	16	18	-10.1
2. 燃气生产和供应业	2760	3096	-10.8
3. 水的生产和供应业	17748	16179	9.7
其中:轻工业	5395	5515	-2.2
三、建筑业	53208	47451	12.1
四、交通运输、仓储和邮政业	69296	58027	19.4
1. 交通运输业	36871	30799	19.7
其中:城市公共交通	2265	1545	46.6
其中:管道运输业	107	164	-34.9
其中:电气化铁路	23895	19884	20.2
2. 仓储业	31501	26475	19.0
3. 邮政业	924	753	22.8
五、信息传输、计算机服务和软件业	30488	26863	13.5
1. 电信和其他信息传输服务业	26801	23795	12.6
2. 计算机服务和软件业	3688	3068	20.2
六、商业、住宿和餐饮业	125267	114121	9.8
1. 批发和零售业	86964	78269	11.1
2. 住宿和餐饮业	38302	35852	6.8
七、金融、房地产、商务及居民服务业	89604	74988	19.5
1. 金融业	9238	8476	9.0
2. 房地产业	26529	23407	13.3
3. 租赁和商务服务业、居民服务和其它服务业	53838	43105	24.9
八、公共事业及管理组织	103715	90084	15.1
1. 科学研究、技术服务和地质勘查业	3432	3169	8.3
其中:地质勘查业	1245	1434	-13.2
2. 水利、环境和公共设施管理业	17632	16551	6.5
其中:水利管理业	3320	3391	-2.1
其中:公共照明业	8001	7034	13.7
3. 教育、文化、体育和娱乐业	29267	21062	39.0
其中:教育	20283	13126	54.5
4. 卫生、社会保障和社会福利业	24151	21895	10.3
5. 公共管理和社会组织、国际组织	29233	27408	6.7

## 5-7 工业用水按行业分组使用量

行业名称	取水量(万立方米)
总 计	30022
采矿业	1107
煤炭开采和洗选业	1
黑色金属矿采选业	410
有色金属矿采选业	92
非金属矿采选业	603
制造业	11800
农副食品加工业	2168
食品制造业	676
饮料制造业	473
烟草制品业	34
纺织业	344
纺织服装、鞋帽制造业	59
皮革、毛皮、羽毛(绒)及其制品业	34
木材加工及木、竹、藤、棕、草制	214
家具制造业	21
造纸及纸制品业	1134
印刷业和记录媒介的复制	22
文教体育用品制造业	150
石油加工、炼焦及核燃料加工业	43
化学原料及化学制品制造业	2243
医药制造业	878
化学纤维制造业	8
橡胶制品业和塑料制品业	159
非金属矿物制品业	833
黑色金属冶炼及压延加工业	1202
有色金属冶炼及压延加工业	680
金属制品业	48
通用设备制造业	124
专用设备制造业	81
汽车制造业	44
铁路、船舶、航空航天和其他运输设备制造业	14
电气机械及器材制造业	53
通信设备、计算机及其他电子设备	27
仪器仪表及文化、办公用机械制造	3
工艺品及其他制造业	28
废弃资源和废旧材料回收加工业	2
电力、燃气及水的生产和供应业	17116
电力、热力的生产和供应业	3551
燃气生产和供应业	2
水的生产和供应业	13563

注:工业用水量指规模以上工业企业用水量。



## 主要统计指标解释

**能源** 是自然界中能够产生某种能量的一些资源,如机械能、热能、光能、电磁能、化学能等。

**一次能源** 是指以原始状态存在于自然界,而不需要加工或转换可直接利用的能源。如原煤、原油、天然气、核能、水能等。

**二次能源** 是指各种能源经过加工转换后产出的能源产品。如电力、蒸汽、煤气、汽油、柴油等。

**能源标准量** 是指对不同品种、规格或成份的能源品种,按照其相应换算系数,折合成某一标准品数量的指标。

**折标准煤系数** 是指某种能源的实际热值与标准燃料的热值之比。国际上通常采用的标准燃料有:油当量,电当量,热功当量和煤当量,我国采用煤当量,即规定每公斤标准煤的热值为 29.3076 兆焦(7000 千卡),用 29.3076 兆焦(7000 千卡)除种种能源每公斤的热值测得各种能源的折标准煤系数。

**能源生产总量** 指一定时期内一个国家或地区一次能源生产量的总和,是观察能源生产水平、规模、构成和发展速度的总量指标。一次能源生产量包括原煤、原油、天然气、水电、核能及其他动力能(如风能、地热能等)发电量,不包括低热值燃料生产值、生物质能、太阳能等的利用和由一次能源加工转换而成的二次能源产量。

**能源消费总量** 指一定时期内全国物质生产部门、非物质生产部门和生活消费的各种能源的总和,是观察能源消费水平、构成和增长速度的总量指标。能源消费总量包括原煤和原油及其制品、天然气、电力,不包括低热值燃料、生物质能和太阳能等的利用。能源消费总量分为终端能源消费量、能源加工转换损失量和损失量三部分。

(1)终端能源消费量:指一定时期内全国(地区)物质生产部门、非物质生产部门和生活消费的各种能源数量。不包括用于加工转换

的中间能源消费量、加工转换损失量和损失量。

(2)能源加工转换损失量:指一定时期内全国(地区)投入加工转换的各种能源数量之和与产出各种能源产品及其他石油制品和其他焦化产品之和的差额,是观察能源在加工转换过程中损失量变化的指标。

(3)能源损失量:指一定时期内能源在输送、分配、储存过程中发生的经营管理损失和由于客观原因造成的各种损失量。不包括各种气体能源放空、放散量。

**能源生产弹性系数** 是研究能源生产增长速度与国民经济增长速度之间关系的指标。计算公式为:

能源生产弹性系数=能源生产总量年平均增长速度/国民经济年平均增长速度

国民经济年平均增长速度,可根据不同的目的或需要,用国民生产总值、国内生产总值等指标来计算。

**电力生产弹性系数** 是研究电力生产增长速度与国民经济增长速度之间关系的指标。一般来说,电力的发展应当快于国民经济的发展,也就是说电力应超前发展。计算公式为:

电力生产弹性系数=电力生产量年平均增长速度/国民经济年平均增长速度

**能源消费弹性系数** 是反映能源消费增长速度与国民经济增长速度之间比例关系的指标。计算公式为:

能源消费弹性系数=能源消费量年平均增长速度/国民经济年平均增长速度

**能源加工转换效率** 指一定时期内能源经过加工、转换后,产出的各种能源产品的数量与同期内投入加工转换的各种能源数量的比率。它是观察能源加工转换装置和生产工艺先进与落后、管理水平高低等的重要指标。计算公式为:能源加工转换效率=能源加工、转换产出量/能源加工、转换投入量×100%



· 统计资料 ·

# 六、财税 金融 保险

CAISHUI JINRONG BAOXIAN

---

编辑:刘珍珍 魏彦利 臧小玮  
校对:刘珍珍 魏彦利 臧小玮 赵录广



## 6-1 全市主要年份财政收支情况

单位:万元

年 份	收 入	支 出
1978	14344	14260
1979	12822	15857
1980	14025	16383
1981	16700	14939
1982	19807	19075
1983	18077	18411
1984	20056	21133
1985	23490	30176
1986	21834	39865
1987	26001	45344
1988	33487	51571
1989	38612	57631
1990	41342	65907
1991	46643	67808
1992	56614	81034
1993	99035	116831
1994	132000(56233)	139701
1995	157786(87222)	165435
1996	202434(125226)	223185
1997	245222(153186)	245795
1998	282135(183233)	287526
1999	314201(202592)	312516
2000	339084(226222)	339581
2001	408475(278454)	400431
2002	464906(263125)	448166
2003	554856(319872)	530218
2004	691900(375770)	675203
2005	903487(491078)	822638
2006	1134236(582719)	991680
2007	1412023(687497)	1280811
2008	1607716(802310)	1523976
2009	1732548(915066)	1873418
2010	2218414(1154816)	2364649
2011	2713449(1412601)	2848859
2012	3871451(1700733)	3489792
2013	4623571(2161016)	4054963
2014	5236932(2510067)	4550709
2015	7248514(2838887)	5333683
2016	7541599(2939167)	5743259
2017	7023764(2853399)	5896042

注:括号内数据为地方财政收入

## 6-2 2017 年地方财政收入

单位:万元

预 算 项 目	决 算 数	预 算 项 目	决 算 数
一、税收收入	2275996	耕地占用税	84776
增值税	1013197	契税	149730
企业所得税	239058	烟叶税	8526
个人所得税	84674	二、非税收入	577403
资源税	38817	专项收入	164147
城市维护建设税	134735	行政事业性收费收入	185176
房产税	64430	罚没收入	136793
印花稅	39319	国有资本经营收入	
城镇土地使用税	206513	国有资源(资产)有偿使用收入	63216
土地增值税	143916	其他收入	28071
车船税	68305	地方财政收入	2853399

## 6-3 2017 年地方财政支出

单位:万元

预 算 项 目	决 算 数	预 算 项 目	决 算 数
一、一般公共服务支出	527291	十三、交通运输支出	223635
二、外交支出		十四、资源勘探信息等支出	57886
三、国防支出	6951	十五、商业服务业等支出	45187
四、公共安全支出	320021	十六、金融支出	3120
五、教育支出	1415646	十七、援助其他地区支出	4325
六、科学技术支出	45710	十八、国土海洋气象等支出	65084
七、文化体育与传媒支出	83237	十九、住房保障支出	198072
八、社会保障和就业支出	896142	二十、粮油物资储备支出	12024
九、医疗卫生与计划生育支出	742678	二十一、预备费	
十、节能环保支出	121753	二十二、其他支出	1711
十一、城乡社区支出	322960	二十三、债务付息支出	89875
十二、农林水支出	712807	财政支出	5896115

## 6-4 2017年市、县公共财政收支

单位:万元

地 区	公 共 财 政 收 入			
	收入合计	增值税	企业所得税	个人所得税
临沂市	2853399	1013197	239058	84674
市 直	248515	1528	7267	14367
兰山区	730677	295535	90270	25352
罗庄区	203294	100454	15219	7219
河东区	143911	46619	13915	2874
沂南县	136958	48075	6335	3865
郯城县	120318	45065	8809	2137
沂水县	201216	60425	17928	5473
兰陵县	142369	44533	8517	2781
费 县	204581	99062	16089	2786
平邑县	103544	37865	6770	3077
莒南县	133990	49267	11112	2437
蒙阴县	100462	43565	9245	3465
临沭县	140002	52967	12617	3844
高新区	64188	25945	5137	1572
经开区	133592	51969	8292	2773
临港区	41216	8955	1512	537
蒙山区	4566	1368	24	115

6-4 续表 1

单位:万元

地 区	公 共 财 政 收 入			
	资源税	城市维护 建设 税	房产税	城镇土地使用税
临沂市	38817	134735	64430	206513
市 直		4932	2910	988
兰山区	24	47320	20913	45651
罗庄区	445	14224	5955	21263
河东区	73	7306	2222	14354
沂南县	6442	4848	2917	15672
郯城县	4169	4316	2826	7691
沂水县	2060	6725	4428	12451
兰陵县	6856	4580	2359	7775
费 县	3584	9104	3938	10750
平邑县	3133	3877	2265	6861
莒南县	5514	5549	2315	6919
蒙阴县	3316	4128	2019	7173
临沭县	468	5319	3049	10636
高新区		3616	1691	9578
经开区		7891	3700	21646
临港区	2497	879	683	6390
蒙山区	236	121	240	715

6-4 续表 2

单位:万元

地 区	公 共 财 政 收 入			
	土地增值税	耕地占用税	契税	其他各项税收收入
临沂市	143916	84776	149730	116150
市 直	1			1480
兰山区	58445	1741	62662	20879
罗庄区	6273	321	6322	5073
河东区	14564	6128	10285	7086
沂南县	4664	3059	4116	7342
郯城县	5734	12345	6761	4216
沂水县	8302	13409	10741	12639
兰陵县	9847	11923	8310	9480
费 县	1899	3718	9063	12596
平邑县	7562	5933	3879	4162
莒南县	6980	7328	6069	7850
蒙阴县	3987	2064	3408	7619
临沭县	8262	2279	6926	5961
高新区	720	808	5826	1512
经开区	6172	1206	4038	7409
临港区	354	12205	1042	552
蒙山区	150	309	282	294

6-4 续表 3

单位:万元

地 区	公 共 财 政 支 出					
	支出合计	一般公共 服务支出	国防支出	公共安 全支出	教育支出	科学技 术支出
临沂市	5896115	527291	6951	320021	1415646	45710
市 直	941661	100145	1814	130038	97904	9454
兰山区	500086	34344	315	15290	171629	2141
罗庄区	243209	26558		7277	74942	1803
河东区	286121	33560		9634	76036	1693
沂南县	434930	32682	831	18457	95048	3313
郯城县	352200	26163	378	19139	98656	3215
沂水县	485939	40192	1900	15007	159544	1333
兰陵县	452259	31789		12975	127195	408
费 县	465155	45220		22010	108241	1480
平邑县	366686	39226	218	16902	84172	649
莒南县	369282	19282	163	14318	98510	5354
蒙阴县	336690	31406	64	13570	65663	1148
临沭县	353615	26708	881	15774	85326	2602
高新区	61688	7533		3216	17275	3330
经开区	109166	18905	351	2206	27855	7432
临港区	100435	11245	36	3999	21625	349
蒙山区	36993	2333		209	6025	6



6-4 续表 4

单位:万元

地 区	公 共 财 政 支 出				
	文化体育 与传媒支出	社会保障 和就业支出	医疗卫生 支 出	节能环保 支 出	城乡社区 支 出
临沂市	83237	896142	742678	121753	322960
市 直	36308	101489	86770	18489	121372
兰山区	4794	88713	60123	13700	35215
罗庄区	1973	35228	36226	5824	9755
河东区	3242	33963	36513	5121	21698
沂南县	3871	89622	61236	5409	14975
郯城县	3908	62367	37672	3660	14906
沂水县	6018	64319	66091	8468	13491
兰陵县	2614	82703	76484	3492	9904
费 县	3723	58111	61069	11744	20879
平邑县	3345	74568	41919	8768	9771
莒南县	4258	54267	53358	5681	22424
蒙阴县	2617	52777	40761	17624	7327
临沭县	3328	58967	51673	6771	5511
高新区	282	6892	7407	2227	2794
经开区	1532	7060	8869	2566	9321
临港区	1132	18613	11914	2010	2733
蒙山区	292	6483	4593	199	884

6-4 续表 5

单位:万元

地 区	公 共 财 政 支 出				
	农林水事务	交通运输 支 出	资源勘探 信息等支出	商业服务 业等支出	金融支出
临沂市	712807	223635	57886	45187	3120
市 直	38505	113785	9898	7579	1209
兰山区	34925	4080	2400	4674	59
罗庄区	22242	2876	2725	951	58
河东区	26694	3433	419	1305	239
沂南县	64430	10528	7533	4792	32
郯城县	52803	9626	2124	2727	114
沂水县	72738	10357	4014	3244	132
兰陵县	63080	12537	1393	1071	32
费 县	89225	10958	7678	2668	118
平邑县	47979	10653	2661	3013	10
莒南县	52843	11664	1725	1905	79
蒙阴县	64060	9925	633	5110	49
临沭县	50303	8176	5623	2700	163
高新区	3242	506	1547	536	
经开区	8114	334	5033	1745	750
临港区	11059	1885	2286	434	76
蒙山区	10565	2312	194	733	

地 区	公 共 财 政 支 出				
	援 助 其 他 地 区 支 出	国 土 海 洋 气 象 等 支 出	住 房 保 障 支 出	粮 油 物 资 储 备 支 出	其 他 支 出
临 沂 市	4325	65084	198072	12024	1711
市 直	1604	15203	6890	1238	133
兰 山 区	469	1199	17884	753	688
罗 庄 区	183	935	8510	366	60
河 东 区	101	3227	23185	670	
沂 南 县	176	4896	14800	997	209
郯 城 县	373	2561	7686	577	
沂 水 县	305	6633	7722	934	
兰 陵 县		5454	16813	1463	
费 县	220	6576	13228	616	
平 邑 县	150	4551	14993	756	60
莒 南 县	267	3609	14623	2190	226
蒙 阴 县	117	3114	18764	190	322
临 沭 县	173	3716	22872	1274	
高 新 区	39	758	1046		
经 开 区	126	185	929		
临 港 区	20	1763	7335		13
蒙 山 区	2	704	792		

## 6-5 主要年份国、地税收入情况

年份	税收收入		税收占 GDP 比重	税收占二、三 产业比重
	总量(万元)	增幅(%)		
1980	11741	-1.9	6.12	15.25
1981	16441	40.0	6.91	18.47
1982	23576	43.4	7.53	19.17
1983	20143	-14.6	5.41	13.43
1984	22554	12.0	5.58	14.10
1985	34572	53.3	8.33	21.61
1986	32111	-7.1	6.80	16.30
1987	39728	23.7	7.21	15.96
1988	42352	6.6	6.54	13.11
1989	47091	11.2	6.41	12.46
1990	49273	4.6	5.87	11.28
1991	55021	11.7	4.52	7.58
1992	66180	20.3	4.76	7.61
1993	106712	61.3	6.18	9.61
1994	137948	29.3	5.89	8.78
1995	145366	5.4	4.66	7.10
1996	165028	13.5	4.43	6.64
1997	194638	17.9	4.66	6.42
1998	218838	12.4	4.77	6.29
1999	247040	12.9	4.93	6.34
2000	276143	11.8	4.98	6.26
2001	368403	33.4	5.91	7.28
2002	366028	-0.6	5.21	6.28
2003	404526	10.5	4.85	5.70
2004	514125	24.9	5.08	5.94
2005	691476	26.5	5.71	6.60
2006	905941	31.1	6.45	7.39
2007	1191293	31.4	7.17	8.19
2008	1354150	13.7	6.91	7.86
2009	1465050	8.2	6.94	7.88
2010	1901493	29.8	7.90	8.90
2011	2465769	29.7	8.90	9.90
2012	2852043	15.7	9.47	10.48
2013	3368710	18.1	10.10	11.18
2014	3934912	13.3	11.02	12.19
2015	3999403	1.6	10.63	11.70
2016	4202452	24.0	10.44	11.46
2017	4484670	23.2	10.32	11.26

## 6-6 分产业类型国、地税收入情况

单位:万元

	国税	地税
全市合计	2969527	1380533
第一产业	1526	6192
第二产业	1408102	424447
采矿业	39706	33274
制造业	1068936	287664
电力、热力、燃气及水的生产和供应业	109802	28597
建筑业	189658	74912
第三产业	1559899	949894
交通运输、仓储及邮政业	99299	16352
信息传输、软件和信息服务业	29357	6321
批发零售业	425352	95126
住宿和餐饮业	6106	3658
金融业	255987	147810
房地产业	325950	445385
租赁和商务服务业	45975	51225
科学研究和技术服务业	10562	9901
水利、环境和公共设施管理业	4542	5965
居民服务、修理和其他服务业	18917	32986
教育	2609	6082
卫生和社会工作	198	13869
文化、体育和娱乐业	1468	2383
公共管理、社会保障和社会组织	3639	112824
其他行业	329938	7

## 6-7 分经济类型国、地税收入情况

单位:万元

	国税	地税
全市合计	2969527	1380533
国有企业	130187	47316
集体企业	18207	10292
股份合作企业	15482	5570
联营企业	1172	986
有限责任公司	1012268	670314
股份有限公司	471574	114785
私营企业	691127	233484
其他企业	30425	90954
港澳台商投资企业	110153	17563
外商投资企业	171525	48571
个体经营	317407	140698

## 6-8 分税种国、地税收入情况

单位:万元

指标	国税	地税
全市合计	2969527	1380533
国内增值税	2050307	17377
其中:一般纳税人增值税		
国内消费税	115485	
营业税		17260
企业所得税	401879	195767
个人所得税	1	211681
资源税		38819
城市维护建设税		134112
房产税		64431
印花税		39319
城镇土地使用税		206514
土地增值税		143916
车辆购置税	270149	
车船税		68305
烟叶税		
耕地占用税		84774
契税		149730
进口货物增值税	131200	
进口货物消费税	506	
其他税收		8528

## 6-9 分县区国、地税收入情况

县 区	国税收入(亿元)	比上年增长(%)	地税收入(亿元)	比上年增长(%)
全 市	297.0	34.0	151.5	6.4
兰山区	86.8	29.3	35.7	40.9
罗庄区	27.7	29.0	9.0	25.1
河东区	16.9	25.7	9.0	27.4
沂南县	12.2	20.1	6.7	-1.3
郯城县	11.4	51.4	7.1	8.4
沂水县	17.8	51.8	10.4	-20.4
兰陵县	12.8	28.9	7.8	10.5
费 县	25.2	29.5	7.6	21.7
平邑县	10.4	34.4	5.7	38.9
莒南县	13.8	44.9	10.1	1.2
蒙阴县	13.9	31.1	5.2	14.6
临沭县	14.6	32.1	6.3	-6.8
高新区	6.1	32.0	3.5	-14.8
经开区	20.7	55.7	7.0	-49.6
临港区	2.1	73.3	-	-
市局车购办(国税)	4.4	66.3	—	—
市征收分局(地税)	—	—	20.3	3.9

## 6-10 2017 年金融机构人民币信贷收支情况

单位:万元

资 金 来 源	年 末 余 额	资 金 运 用	年 末 余 额
一、各项存款	58463474	一、各项贷款	44721037
(一)境内存款	58454144	(一)境内贷款	44719871
1. 住户存款	36035654	1. 住户贷款	20084167
(1) 活期存款	12676160	(1) 短期贷款	6329654
(2) 定期及其他存款	23359493	消费贷款	1350429
2. 非金融企业存款	13491515	经营贷款	4979225
(1) 活期存款	6229271	(2) 中长期贷款	13754513
(2) 定期及其他存款	7262244	消费贷款	12590552
3. 广义政府存款	8857866	经营贷款	1163961
(1) 财政性存款	484540	2. 非金融企业及机关团体贷款	24635704
(2) 机关团体存款	8373325	(1) 短期贷款	14904506
4. 非银行业金融机构存款	69109	(2) 中长期贷款	7734615
(二)境外存款	9330	(3) 票据融资	1857033
二、金融债券	277010	(4) 融资租赁	
其中:境外发行		(5) 各项垫款	139551
三、卖出回购资产		3. 非银行业金融机构贷款	
四、借款及非银行业金融机构拆入		(二)境外贷款	1166
五、联行往来(净)		二、债券投资	3251213
六、应付及暂收款	1334239	其中:境外债券	
七、各项准备	1343806	三、股权及其他投资	874244
八、所有者权益	2486588	四、买入返售资产	
其中:实收资本	1200767	五、存放非银行业金融机构款项	1080
九、其他	-8126281	六、联行往来(净)	6083132
资金来源总计	55778836	其中:境内存放二级准备金	1697386
		七、金银占款	
		八、中央银行外汇占款	
		九、应收及预付款	276698
		十、投资性房地产	748
		十一、固定资产	570684
		资金运用总计	55778836

注:本表机构包括中国人民银行、银行业存款类金融机构、银行业非存款类金融机构。

## 6-11 全市财产保险业务情况

单位:万元

险种		项目	保险金额 (亿元)	保费收入			赔款金额		赔付率 (%)
			2017年	2017年	比上年增长(%)	份额(%)	2017年	比上年增长(%)	
全市合计		企财险	1000	13174	2.0	1.72	8114	-69.4	61.59
		家财险	325	2843	81.9	0.37	668	16.6	23.50
		机动车	11575	626920	13.0	81.62	310196	16.6	49.48
		意外险	2641	11828	-2.1	1.54	4869	26.1	41.17
		责任险	2692	14010	16.4	1.82	6265	38.4	44.72
		货运险	545	4510	31.1	0.59	1128	-37.3	25.10
		农业险	47	19773	43.9	2.57	12671	168.1	64.08
		健康险	45639	65151	36.1	8.48	67620	30.2	103.79
		其他险	35	9868	67.5	1.28	2140	81.8	21.69
		其中:电销业务	1239	50883	22.1	6.62	21095	-12.5	41.46
		总计	64499	768077	15.6	100.00	413671	14.5	53.86

## 6-12 全市人身保险业务情况

单位:万元

险种			项目	保费收入			赔款金额		赔付率 (%)
			2017年	比上年增长(%)	份额(%)	2017年	比上年增长(%)		
全市合计	个 险		人寿保险	802466	25.7	49.35	16539	12.2	2.06
			健康险	187181	54.8	11.51	18876	41.7	10.08
			意外险	13556	-15.1	0.83	3794	41.3	27.99
			小计	1003203	29.4	61.69	39209	27.5	3.91
	团 险		人寿保险	36768	32.1	2.26	428	-31.0	-1.16
			健康险	14795	20.2	0.91	10449	42.3	70.63
			意外险	16646	28.7	1.02	7388	33.2	44.38
			小计	68209	28.5	4.19	18265	35.2	26.78
	银 邮 代 理		人寿保险	545443	25.2	33.54	3061	-1.6	0.56
			健康险	5205	72.9	0.32	859	103.1	16.50
			意外险	4028	-27.0	0.25	1908	-5.5	47.37
			小计	554676	24.9	34.11	5828	4.9	1.05
	合 计			1626088	27.8	100.00	63302	27.1	3.89



## 主要统计指标解释

**财政收入** 指国家参与社会产品分配所取得的收入,是实现国家职能的财力保证。财政收入所包括的内容几经变化,目前主要包括:

(1)各项税收:包括增值税、营业税、消费税、土地增值税、城市维护建设税、资源税、城市土地使用税、印花税、个人所得税、企业所得税、关税、农牧业税和耕地占用税等。

(2)专项收入:包括征收排污费收入、征收城市水资源费收入、教育费附加收入等。

(3)其他收入:包括基本建设贷款归还收入、基本建设收入、捐赠收入等。

(4)国有企业计划亏损补贴:这项为负收入,冲减财政收入。

**财政支出** 国家财政将筹集起来的资金进行分配使用,以满足经济建设和各项事业的需要。主要包括:

(1)基本建设支出:指按国家有关规定,属于基本建设范围内的基本建设有偿使用、拨款、资本金支出以及经国家批准对专项和政策性建设投资贷款,在部门的基建投资额中统筹支付的贴息支出。

(2)企业挖潜改造资金:指国家预算内拨给的用于企业挖潜、革新和改造方面的资金。包括各部门企业挖潜改造资金和企业挖潜改造贷款资金,挖潜改造贷款利息支出。

(3)地质勘探费用:指国家预算用于地质勘探单位的勘探工作费用,包括地质勘探管理机构及其事业单位经费、地质勘探经费。

(4)科技三项费用:指国家预算用于科技支出的费用,包括新产品试制费、中间试验费、重要科学研究补助费。

(5)支援农村生产支出:指国家财政支援农村集体(户)各项生产的支出。

(6)农林水利气象等部门的事业费用:指国家财政用于农垦、农场、农业、畜牧、农机、林业、森工、水利、水产、气象、乡镇企业的技术推广、良种推广(示范)、动植物(畜禽、森林)保

护、水质监测、勘探设计、资源调查、干部训练等费用,园艺特产场补助费,中等专业学校经费,飞播牧草试验补助费,营林机构、气象机构经费,渔政费以及农业管理事业费等。

(7)工业交通商业等部门的事业费:指国家预算支付给工交商务部门用于事业发展的经费,包括勘探设计费、中等专业学校经费、技术学校经费、干部训练费。

(8)文教科学卫生事业费:指国家预算用于文化、出版、文物、教育、卫生、中医、公费医疗、体育、档案、地震、海洋、通讯、电影电视、计划生育、党政群干部训练、自然科学、社会科学、科协等项事业的经费支出和高技术研究专项经费。

(9)抚恤和社会福利救济费:指国家预算用于抚恤和社会福利救济事业的经费。

(10)国防支出:指国家预算用于国防建设和保卫国家安全的支出,包括国防费、国防科研事业费、民兵建设以及专项工程支出等。

(11)行政管理费:包括行政管理支出,党派团体补助支出,外交支出,公安安全支出,司法支出,法院支出,检察院支出和公检法办案费用补助。

(12)价格补贴支出:指经国家批准,由国家财政拨给的政策性补贴支出。

**存款** 指企业、机关、团体或居民根据资金必须收回的原则,把货币资金存入银行或其他信用机构保管并取得一定利息的一种信用活动形式。根据存款对象的不同可划分为企业存款、财政存款、机关团体存款、基本建设存款、储蓄存款等项目。它是银行信贷资金的主要来源。

**贷款** 指银行或其他信用机构根据资金必须回还的原则,按一定利率,为企业、个人等提供资金的一种信用活动形式。我国银行贷款分为流动资金贷款、固定资产贷款、城乡个体工商户贷款以及农业贷款等项目。



· 统计资料 ·

# 七、价格指数

## JIAGE ZHISHU

---

编辑:彭瑞芹 付静 常蕾 张洁  
校对:常蕾 张洁



## 7-1 历年物价指数

(以上年同期价格为100)

年 份	居民消费价格指数	零售价格指数
1979		101.2
1980		101.8
1981		101.0
1982		100.2
1983		100.1
1984	99.7	99.2
1985	108.5	108.4
1986	104.9	104.6
1987	108.8	109.2
1988	121.8	122.6
1989	114.0	114.0
1990	102.3	101.9
1991	104.3	104.0
1992	106.3	106.2
1993	108.7	108.7
1994	123.2	121.7
1995	114.8	112.1
1996	108.4	107.3
1997	100.8	100.4
1998	99.7	97.3
1999	98.5	98.0
2000	99.1	98.5
2001	100.2	100.4
2002	99.2	99.8
2003	101.9	101.8
2004	104.8	103.4
2005	101.7	101.15
2006	100.6	100.1
2007	103.4	103.7
2008	104.4	104.8
2009	98.6	98.7
2010	102.4	102.6
2011	103.8	103.8
2012	101.3	100.9
2013	101.6	100.5
2014	102.1	100.6
2015	101.2	100.8
2016	101.7	102.0
2017	101.4	101.3

## 7-2 2017 年全市居民消费价格指数

(以上年同期为 100)

指 标 名 称	一月份	二月份	三月份	四月份	五月份	六月份
居民消费价格总指数	102.8	102.1	101.7	101.7	101.7	101.7
非食品烟酒价格指数	102.8	102.9	102.9	103.0	103.0	102.9
食品(原口径)指数	103.1	100.6	98.7	98.5	98.6	98.7
非食品(原口径)指数	102.6	102.7	102.8	102.8	102.8	102.7
服务价格指数	102.2	102.2	102.3	102.4	102.4	102.3
工业品价格指数	103.4	103.6	103.6	103.7	103.6	103.5
鲜活食品价格指数	104.4	98.5	94.4	93.9	94.5	94.8
消费品价格指数	103.1	102.1	101.3	101.2	101.3	101.2
能源价格指数	105.8	105.9	105.9	105.6	105.0	104.2
非食品价格指数	102.7	102.8	102.9	102.9	102.9	102.8
扣除食品和能源价格指数	102.5	102.6	102.7	102.8	102.7	102.7
扣除鲜菜鲜果价格指数	102.5	102.5	102.4	102.3	102.1	102.0
扣除自有住房价格指数	103.5	102.8	102.3	102.2	102.2	102.2
居住(扣自有住房)价格指数	99.6	99.7	100.0	100.1	100.2	100.2
一、食品烟酒	102.7	100.4	98.7	98.5	98.6	98.7
1. 食品	102.8	99.4	96.9	96.5	96.9	97.0
(1) 粮食	99.4	99.6	99.6	99.8	100.0	100.1
大米	100.0	100.0	100.0	100.0	100.0	100.0
面粉	101.7	101.8	101.1	100.8	100.6	100.5
其他粮食	92.5	93.6	95.2	97.1	98.7	99.8
粮食制品	100.0	100.0	100.0	100.0	100.0	100.0
(2) 薯类	113.5	108.3	100.6	98.5	94.7	90.2
薯类	113.5	108.3	100.6	98.5	94.7	90.2
(3) 豆类	98.7	98.7	98.7	98.8	98.9	99.1
干豆	96.2	96.2	96.4	96.7	96.9	97.0
豆制品	99.8	99.8	99.8	99.8	99.8	100.0
(4) 食用油	95.4	95.4	95.9	96.4	97.0	97.6
食用植物油	95.2	95.3	95.7	96.3	96.8	97.5
食用动物油	110.1	110.0	108.7	107.9	107.2	105.0
(5) 菜	98.2	85.0	76.8	76.4	78.5	82.0
鲜菜	98.1	84.1	75.4	75.0	77.0	80.7
干菜及菜制品	99.7	99.5	99.4	99.4	99.3	99.2
(6) 畜肉类	106.7	103.9	101.8	99.9	97.7	95.8
猪肉	108.7	103.9	100.7	98.0	94.6	91.8
牛肉	99.1	99.1	99.2	99.5	99.6	99.7
羊肉	98.9	98.7	98.1	98.3	98.4	98.7
畜肉副产品	109.3	109.0	107.2	105.7	104.2	102.7
其他畜肉及制品	106.7	106.7	106.7	106.7	106.7	106.3
(7) 禽肉类	100.8	99.3	97.2	95.8	95.1	94.6
鸡	98.7	96.5	93.3	91.1	90.0	89.4
鸭	94.6	94.6	95.2	95.7	96.1	96.3
其他禽肉及制品	106.2	106.0	105.9	105.9	105.7	105.2
(8) 水产品	101.4	101.4	102.0	102.6	103.2	103.0
淡水鱼	104.8	104.9	106.5	107.5	108.4	107.1

7-2 续表 1

指 标 名 称	七月份	八月份	九月份	十月份	十一月份	十二月份
居民消费价格总指数	101.5	101.6	101.5	101.5	101.4	101.4
非食品烟酒价格指数	102.7	102.7	102.7	102.7	102.6	102.5
食品(原口径)指数	98.7	98.8	98.6	98.6	98.5	98.5
非食品(原口径)指数	102.6	102.6	102.6	102.5	102.4	102.4
服务价格指数	102.3	102.3	102.4	102.5	102.4	102.4
工业品价格指数	103.3	103.1	103.0	102.9	102.8	102.7
鲜活食品价格指数	94.9	95.3	95.0	95.1	94.9	94.8
消费品价格指数	101.1	101.1	101.0	100.9	100.8	100.7
能源价格指数	103.4	103.3	103.1	103.0	103.0	103.0
非食品价格指数	102.7	102.6	102.6	102.6	102.5	102.4
扣除食品和能源价格指数	102.6	102.6	102.6	102.5	102.5	102.4
扣除鲜菜鲜果价格指数	101.8	101.8	101.7	101.7	101.7	101.7
扣除自有住房价格指数	102.0	102.0	101.9	101.8	101.7	101.6
居住(扣自有住房)价格指数	100.4	100.9	101.2	101.4	101.6	101.7
一、食品烟酒	98.7	98.8	98.7	98.7	98.6	98.5
1. 食品	97.0	97.2	97.1	97.1	97.0	97.0
(1) 粮食	100.2	100.3	100.4	100.4	100.4	100.5
大米	100.1	100.2	100.3	100.4	100.5	100.6
面粉	100.6	100.7	100.7	100.7	100.7	100.7
其他粮食	100.3	100.8	101.1	101.1	101.0	100.9
粮食制品	100.0	100.0	100.0	100.0	100.0	100.0
(2) 薯类	88.0	87.7	87.6	87.6	87.8	88.3
薯类	88.0	87.7	87.6	87.6	87.8	88.3
(3) 豆类	99.2	99.4	99.4	99.5	99.6	99.7
干豆	97.0	97.2	97.3	97.3	97.3	97.4
豆制品	100.2	100.3	100.4	100.4	100.6	100.7
(4) 食用油	98.1	98.4	98.7	98.9	99.1	99.2
食用植物油	98.0	98.4	98.7	98.9	99.1	99.3
食用动物油	102.7	100.4	98.6	97.2	96.1	95.5
(5) 菜	85.3	88.8	89.5	89.9	89.5	88.9
鲜菜	84.2	88.0	88.7	89.2	88.6	88.0
干菜及菜制品	99.3	99.3	99.4	99.5	99.6	99.7
(6) 畜肉类	94.9	94.2	93.7	93.8	93.9	94.1
猪肉	90.5	89.6	88.9	89.2	89.2	89.4
牛肉	99.8	99.8	100.0	100.1	100.3	100.5
羊肉	98.8	98.9	98.9	99.3	100.1	101.0
畜肉副产品	101.6	100.8	100.1	99.8	99.6	99.3
其他畜肉及制品	105.8	105.5	105.0	104.6	104.5	104.4
(7) 禽肉类	94.4	94.8	95.5	96.1	96.7	97.1
鸡	89.4	90.3	91.6	93.0	94.1	95.0
鸭	96.7	97.6	98.1	98.6	99.1	99.6
其他禽肉及制品	104.5	103.7	103.0	102.3	101.7	101.1
(8) 水产品	102.4	102.3	102.2	102.1	101.9	101.8
淡水鱼	104.7	104.1	103.4	102.4	101.1	100.6

7-2 续表2

指 标 名 称	一月份	二月份	三月份	四月份	五月份	六月份
海 水 鱼	99.9	99.9	100.0	100.8	102.0	102.8
虾 蟹 类	101.4	101.5	101.4	101.3	100.8	100.4
其他水产品及制品	98.9	98.9	99.4	99.7	99.7	99.5
(9)蛋类	87.7	85.9	85.0	83.5	82.0	82.1
鸡 蛋	84.0	81.5	80.2	78.3	76.4	76.5
其他蛋及制品	101.0	101.4	101.3	101.0	100.8	100.7
(10)奶类	96.6	96.6	96.6	96.4	96.3	96.6
鲜 奶	97.5	97.6	97.8	97.1	96.8	97.1
酸 奶	96.1	95.7	95.5	95.6	95.6	95.7
奶 粉	95.4	95.3	95.3	95.8	96.1	96.4
其他奶制品	95.9	95.9	95.9	95.9	95.9	95.9
(11)干鲜瓜果类	117.5	115.5	113.3	112.9	115.0	113.8
鲜 瓜 果	122.9	120.2	117.4	116.9	119.7	118.2
坚 果	101.1	100.6	100.2	99.6	99.3	98.9
瓜果制品	98.6	98.6	98.6	98.6	98.6	98.9
(12)糖果糕点类	102.3	102.6	102.7	102.0	101.4	101.3
食 糖	98.8	98.8	98.8	99.0	99.2	99.3
糖 果	100.8	100.8	100.4	100.3	100.3	99.9
糕 点	103.0	103.3	103.4	102.2	101.3	101.1
其他糖果糕点	101.1	101.6	102.1	102.7	103.0	103.2
(13)调味品	104.3	103.7	103.2	103.2	103.4	103.5
食 用 盐	101.4	101.4	101.4	101.4	101.4	101.4
酱 油	100.3	100.1	100.1	101.0	102.1	102.4
食 醋	108.2	107.0	105.9	105.4	105.2	105.3
调 味 酱	99.0	99.0	99.0	99.0	99.0	99.0
味 精	100.0	100.0	100.0	100.0	100.0	100.0
其他调味品	114.1	112.3	110.9	110.1	109.7	109.2
(14)其他食品类	100.0	99.7	99.0	99.0	99.0	99.0
方便食品	100.8	100.0	98.6	98.7	98.7	98.8
淀粉及制品	96.0	96.8	97.0	97.2	97.3	97.3
膨化食品	100.7	100.7	100.7	100.5	100.4	100.3
2. 茶及饮料	101.1	100.9	100.6	100.4	100.2	100.4
茶 叶	99.1	99.1	99.1	99.1	99.1	99.1
固体咖啡	98.2	97.4	97.2	97.5	97.7	98.4
其他固体饮料	99.7	99.7	99.7	99.6	99.6	99.5
饮 用 水	106.1	106.1	105.0	103.7	102.9	102.9
果汁饮料	98.2	98.2	98.2	98.2	98.2	98.5
其他液体饮料	107.0	106.9	106.8	106.8	106.7	106.7
3. 烟酒	98.8	98.8	98.8	98.8	98.9	98.9
(1)烟草	100.0	100.0	100.0	100.0	100.0	100.0
烟 草	100.0	100.0	100.0	100.0	100.0	100.0
(2)酒类	97.4	97.4	97.5	97.5	97.6	97.6
白 酒	96.7	96.7	96.7	96.7	96.7	96.8
葡 萄 酒	100.8	100.8	101.0	101.1	101.0	100.8
啤 酒	97.6	97.6	97.7	97.9	98.0	98.1
其他酒类	107.4	107.4	107.4	107.4	107.2	106.9
4. 在外餐饮	104.4	104.6	104.7	104.7	104.4	104.2
正 餐	107.8	108.2	108.3	108.5	107.7	107.3
快 餐	100.0	100.0	100.0	100.0	100.0	100.0
地方小吃	108.9	108.9	108.9	108.9	108.9	108.9
其他在外餐饮	86.9	86.9	86.9	86.9	87.5	88.0



7-2 续表3

指 标 名 称	七月份	八月份	九月份	十月份	十一月份	十二月份
海 水 鱼	103.3	103.7	104.0	104.4	104.7	104.8
虾 蟹 类	100.0	99.9	99.9	99.8	100.0	100.1
其他水产品及制品	99.3	99.2	99.4	99.6	100.0	100.3
(9)蛋类	82.5	84.2	85.7	86.8	88.1	89.8
鸡 蛋	76.9	79.2	81.3	82.8	84.5	86.8
其他蛋及制品	100.6	100.3	100.2	100.1	99.9	99.9
(10)奶类	96.7	96.8	96.9	97.0	97.1	97.1
鲜 奶	97.3	97.5	97.6	97.6	97.6	97.6
酸 奶	95.7	95.7	95.8	96.0	96.1	96.1
奶 粉	96.7	96.6	96.7	97.0	97.1	97.1
其他奶制品	95.9	95.9	95.9	96.2	96.5	96.8
(11)干鲜瓜果类	110.6	108.5	106.4	104.9	104.0	103.2
鲜 瓜 果	114.3	111.7	109.0	107.1	106.1	105.2
坚 果	98.1	97.5	97.0	96.7	96.0	95.5
瓜果制品	99.5	100.1	100.5	100.9	101.1	101.3
(12)糖果糕点类	101.2	101.1	101.3	101.6	101.9	102.3
食 糖	99.4	99.5	99.8	100.0	100.0	100.0
糖 果	99.5	99.4	99.3	99.3	99.1	99.0
糕 点	100.9	100.8	101.1	101.6	102.0	102.5
其他糖果糕点	103.4	103.5	103.6	103.6	103.7	103.7
(13)调味品	103.4	103.5	103.4	103.2	103.1	103.1
食 用 盐	102.3	103.0	103.6	104.1	104.4	104.7
酱 油	102.4	102.3	102.3	102.2	102.4	102.7
食 醋	104.8	104.3	103.7	103.1	102.6	102.3
调 味 酱	99.1	99.4	99.7	100.0	99.9	99.8
味 精	100.0	100.0	100.0	100.0	100.0	100.0
其他调味品	109.0	109.0	108.4	107.8	107.4	107.0
(14)其他食品类	99.1	99.3	99.7	99.9	99.9	99.9
方便食品	98.8	99.2	99.5	99.5	99.3	99.2
淀粉及制品	97.5	97.8	98.3	98.8	99.1	99.3
膨化食品	100.4	100.4	101.0	101.3	101.4	101.5
2. 茶及饮料	100.4	100.4	100.5	100.6	100.6	100.6
茶 叶	99.2	99.3	99.4	99.5	99.5	99.6
固体咖啡	98.9	98.9	99.0	99.1	99.2	99.2
其他固体饮料	99.5	99.5	99.6	99.6	99.6	99.6
饮 用 水	102.5	102.5	103.0	103.2	103.3	103.4
果汁饮料	98.7	98.8	99.0	99.1	99.2	99.3
其他液体饮料	106.3	105.7	104.7	103.9	103.1	102.4
3. 烟酒	98.8	98.8	98.9	98.9	99.0	99.1
(1)烟草	100.0	100.0	100.0	100.0	100.0	100.0
烟 草	100.0	100.0	100.0	100.0	100.0	100.0
(2)酒类	97.5	97.4	97.6	97.7	97.9	98.1
白 酒	96.6	96.5	96.7	96.9	97.2	97.5
葡 萄 酒	100.4	100.3	100.3	100.3	100.3	100.2
啤 酒	98.0	98.2	98.2	98.3	98.4	98.4
其他酒类	106.6	106.4	106.3	106.2	105.5	105.2
4. 在外餐饮	103.9	103.7	103.5	103.4	103.3	103.0
正 餐	106.9	106.4	105.9	105.5	105.2	104.7
快 餐	100.0	100.0	100.0	100.0	100.0	100.0
地方小吃	108.2	107.3	106.6	106.0	105.5	105.1
其他在外餐饮	89.8	92.7	95.7	98.2	100.3	102.2

7-2 续表4

指 标 名 称	一月份	二月份	三月份	四月份	五月份	六月份
二、衣着	104.7	104.2	104.0	103.9	103.9	103.8
1. 服装	104.6	104.3	104.1	104.1	104.1	104.0
(1) 男式服装	104.3	103.8	103.6	103.6	103.6	103.5
男式西服	106.4	105.5	104.8	104.4	104.2	104.1
男式冬衣	99.2	97.9	97.1	96.6	96.4	96.2
男式夹克衫	107.3	106.7	106.4	106.5	106.5	106.5
男式毛线衣	106.1	105.7	105.5	105.5	105.4	105.4
男式运动装	105.1	105.1	105.4	105.7	105.9	105.6
男式衬衫 T 恤	104.0	104.0	104.2	104.3	104.4	104.4
男式裤子	106.2	106.2	106.6	107.2	107.5	107.5
男式内衣	101.5	101.4	101.4	101.4	101.4	101.0
(2) 女式服装	103.9	103.5	103.4	103.5	103.5	103.4
女式外套	103.3	103.0	103.0	103.1	103.2	103.2
女式冬衣	104.2	103.0	102.0	101.6	101.3	101.1
女式毛线衣	105.8	105.5	105.4	105.3	105.3	105.3
女式运动装	109.9	109.9	110.2	110.5	110.8	110.5
女式衬衫 T 恤	103.1	103.1	103.6	104.3	104.6	104.8
女式裤子	104.9	104.7	104.8	104.9	105.0	105.0
女式裙子	100.1	100.1	100.1	100.1	100.1	100.1
女式内衣	102.5	102.4	102.3	102.3	102.3	102.1
(3) 儿童服装	108.8	108.7	108.4	108.3	108.2	107.9
婴幼服装	119.3	119.3	119.3	119.3	119.2	118.7
儿童上衣	103.1	102.9	102.5	102.4	102.3	102.1
儿童裤子	112.1	112.1	111.4	111.1	111.0	110.7
儿童裙子	103.7	103.7	103.7	103.7	103.7	103.5
2. 服装材料	99.5	99.5	99.5	99.5	98.9	98.5
服装材料	99.5	99.5	99.5	99.5	98.9	98.5
3. 其他衣着及配件	98.0	97.9	97.8	97.8	97.7	97.6
袜子	97.4	97.2	97.1	97.0	97.0	96.9
帽子	95.7	95.7	95.7	95.7	95.5	95.2
其他衣着配件	100.2	100.2	100.2	100.1	100.0	99.9
4. 衣着加工服务费	106.3	106.3	106.3	105.8	104.9	104.0
衣着洗涤保养	106.1	106.1	106.1	105.5	104.4	103.3
衣着加工	106.9	106.9	106.9	106.9	106.9	106.9
5. 鞋类	106.1	104.7	104.4	104.3	104.3	104.1
(1) 鞋	105.9	104.5	104.2	104.1	104.1	103.9
男鞋	105.5	103.3	102.8	102.7	102.6	102.6
女鞋	105.5	104.3	104.1	104.1	104.1	104.0
童鞋	108.5	108.3	108.1	108.0	107.7	106.8
(2) 鞋类加工服务	116.2	116.2	116.2	116.2	116.2	116.2
鞋类加工服务	116.2	116.2	116.2	116.2	116.2	116.2
三、居住	98.1	98.1	98.3	98.5	98.6	98.6
1. 租赁房房租	84.1	84.1	84.8	85.0	85.2	85.3
公房房租	125.0	125.0	125.0	125.0	125.0	125.0
私房房租	83.7	83.7	84.4	84.6	84.8	84.9
2. 住房保养维修及管理	106.7	107.1	107.7	108.3	108.7	109.0
(1) 住房装潢材料	99.8	100.7	101.8	102.9	103.5	104.0
木地板	95.1	95.5	96.1	96.7	97.0	97.3
瓷砖	96.3	99.6	103.5	106.7	108.7	110.3
水泥	134.3	134.3	134.3	132.5	128.8	126.3
涂料	98.0	98.0	98.4	98.8	99.2	100.0
板材	99.5	99.7	100.3	100.7	100.7	100.4
管材	99.7	99.7	100.2	100.9	101.3	101.5
厨卫设备	100.4	100.4	100.4	100.4	100.4	100.4

7-2 续表5

指标名称	七月份	八月份	九月份	十月份	十一月份	十二月份
二、衣着	103.8	103.7	103.5	103.2	102.9	102.7
1. 服装	104.0	103.9	103.8	103.5	103.3	103.1
(1) 男式服装	103.5	103.4	103.2	102.9	102.6	102.5
男式西服	104.0	103.9	103.6	103.0	102.6	102.2
男式冬衣	96.1	96.0	95.9	95.9	96.0	96.3
男式夹克衫	106.5	106.5	106.3	105.9	105.5	105.0
男式毛线衣	105.4	105.4	105.1	104.6	104.3	104.1
男式运动装	105.7	105.8	105.7	105.3	105.2	105.1
男式衬衫 T 恤	104.6	104.6	104.5	104.2	103.9	103.8
男式裤子	107.6	107.4	107.0	106.5	106.1	105.9
男式内衣	100.7	100.6	100.4	100.3	100.4	100.6
(2) 女式服装	103.5	103.4	103.4	103.2	103.0	102.9
女式外套	103.2	103.2	103.1	102.9	102.7	102.6
女式冬衣	100.9	100.8	100.7	100.7	100.5	100.3
女式毛线衣	105.2	105.2	105.0	104.6	104.3	104.1
女式运动装	110.4	109.9	109.6	109.0	108.5	108.1
女式衬衫 T 恤	104.9	104.9	105.1	105.2	105.3	105.5
女式裤子	105.1	105.0	104.7	104.5	104.2	103.9
女式裙子	100.4	100.8	101.2	101.2	101.1	101.1
女式内衣	102.1	101.9	101.7	101.4	101.2	101.1
(3) 儿童服装	107.8	107.6	107.2	106.5	106.0	105.6
婴幼儿服装	118.5	118.4	117.4	115.5	114.2	113.3
儿童上衣	101.9	101.8	101.8	101.7	101.7	101.7
儿童裤子	110.6	110.2	109.4	108.3	107.5	106.8
儿童裙子	103.4	103.2	103.0	102.8	102.7	102.6
2. 服装材料	98.3	98.3	98.3	98.3	98.4	98.7
服装材料	98.3	98.3	98.3	98.3	98.4	98.7
3. 其他衣着及配件	97.5	97.5	97.5	97.5	97.5	97.6
袜子	96.9	96.8	96.8	96.8	96.8	96.8
帽子	95.1	95.2	95.3	95.5	95.6	95.8
其他衣着配件	99.8	99.8	99.7	99.6	99.7	99.8
4. 衣着加工服务费	103.3	102.9	102.5	102.3	102.2	102.0
衣着洗涤保养	102.5	101.9	101.5	101.3	101.1	100.9
衣着加工	106.9	106.9	106.8	106.7	106.7	106.5
5. 鞋类	104.1	103.9	103.6	103.2	102.8	102.5
(1) 鞋	103.9	103.6	103.3	102.9	102.6	102.3
男鞋	102.6	102.5	102.3	101.8	101.3	100.9
女鞋	104.1	103.9	103.5	103.3	103.0	102.8
童鞋	106.3	105.7	105.3	104.8	104.4	104.0
(2) 鞋类加工服务	116.2	116.2	116.2	114.4	112.9	111.9
鞋类加工服务	116.2	116.2	116.2	114.4	112.9	111.9
三、居住	98.9	99.4	99.8	100.0	100.2	100.3
1. 租赁房房租	86.2	87.7	88.9	89.9	90.7	91.4
公房房租	125.0	125.0	125.0	125.0	123.6	121.2
私房房租	85.8	87.3	88.5	89.5	90.3	91.0
2. 住房保养维修及管理	109.3	109.7	110.0	110.2	110.3	110.4
(1) 住房装潢材料	104.3	104.8	105.3	105.8	106.0	106.3
木地板	97.7	98.0	98.2	98.4	98.5	98.7
瓷砖	111.6	112.5	113.3	113.7	114.1	114.5
水泥	124.3	120.9	119.5	118.8	118.2	117.2
涂料	100.7	101.1	101.5	101.9	102.2	102.4
板材	100.1	100.2	100.8	101.5	102.2	103.2
管材	101.9	102.6	103.6	104.5	105.3	106.5
厨卫设备	100.4	100.4	100.4	100.4	100.4	100.4

7-2 续表6

指标名称	一月份	二月份	三月份	四月份	五月份	六月份
门窗	97.8	97.8	97.8	98.0	98.4	98.7
其他住房装潢材料	104.5	105.9	107.5	109.8	111.4	112.4
(2)物业管理费	113.7	113.7	113.9	114.3	114.5	114.7
物业管理费	113.7	113.7	113.9	114.3	114.5	114.7
(3)住房装潢维修	112.3	112.3	112.3	112.3	112.4	112.7
装潢维修费	116.7	116.7	116.7	116.7	116.9	117.3
其他住房费用	100.0	100.0	100.0	100.0	100.0	100.0
3.水电燃料	100.4	100.4	100.4	100.4	100.2	100.1
(1)水	108.5	108.5	108.5	108.5	108.5	108.5
水	108.5	108.5	108.5	108.5	108.5	108.5
(2)电	100.0	100.0	100.0	100.0	100.0	100.0
电	100.0	100.0	100.0	100.0	100.0	100.0
(3)燃气	98.9	98.8	99.0	99.1	99.7	100.1
管道燃气	100.0	100.0	100.0	100.0	100.0	100.0
液化石油气	97.2	96.9	97.4	97.7	99.3	100.3
(4)取暖费	100.0	100.0	100.0	100.0	100.0	100.0
取暖费	100.0	100.0	100.0	100.0	100.0	100.0
(5)其他燃料	100.0	100.0	100.0	98.8	95.3	93.1
其他燃料	100.0	100.0	100.0	98.8	95.3	93.1
4.自有住房	96.7	96.7	96.8	97.0	97.1	97.2
自有住房	96.7	96.7	96.8	97.0	97.1	97.2
四、生活用品及服务	101.8	101.8	101.7	101.6	101.5	101.5
1.家具及室内装饰品	101.8	101.8	101.8	101.8	101.7	101.7
(1)家具	102.8	102.8	102.8	102.8	102.6	102.5
柜	101.7	101.7	101.7	101.7	101.7	101.9
床	103.5	103.5	103.5	103.5	103.3	102.9
桌	104.0	104.0	104.0	104.0	104.0	104.0
椅	103.2	103.2	103.2	103.2	103.2	103.2
沙发	102.4	102.4	102.4	102.4	102.1	101.8
其他家具	102.3	102.3	102.3	102.3	102.1	101.8
(2)室内装饰品	97.4	97.4	97.4	97.4	97.7	98.3
灯具	95.5	95.5	95.5	95.5	96.0	96.8
其他室内装饰品	100.3	100.3	100.3	100.3	100.3	100.5
2.家用器具	104.3	104.3	103.7	103.6	103.5	103.5
(1)大型家用器具	104.7	104.6	104.0	103.9	103.8	103.8
洗衣机	106.8	106.8	106.4	106.4	106.4	106.6
电冰箱(柜)	104.5	104.5	104.5	104.3	104.3	104.6
抽油烟机	105.2	105.2	104.3	104.3	104.3	104.2
空调器	105.9	105.9	104.5	104.1	103.4	102.8
热水器	107.0	107.0	107.0	107.0	107.3	107.7
炉具灶具	104.0	104.0	104.0	103.7	103.4	103.1
微波炉	101.2	100.5	100.6	101.8	102.6	103.3
其他大型家用器具	99.1	99.1	99.0	99.0	99.3	99.8
(2)小家电	101.7	101.7	101.7	101.7	101.7	101.8
厨房小家电	99.7	99.7	99.7	99.7	100.1	100.8
生活小家电	103.6	103.6	103.6	103.5	103.1	102.6
3.家用纺织品	102.2	102.2	102.2	102.3	102.2	102.3
(1)床上用品	102.7	102.7	102.7	102.7	102.7	102.8
被子	101.1	101.1	101.1	101.1	101.1	101.1
床单被套	103.8	103.8	103.8	103.8	103.8	103.9
其他床上用品	105.1	105.1	105.1	105.1	105.1	105.5
(2)窗帘门帘	100.9	100.9	101.4	101.6	101.6	101.5
窗帘门帘	100.9	100.9	101.4	101.6	101.6	101.5
(3)其他家用纺织品	98.9	98.7	98.6	98.6	98.5	98.3
其他家用纺织品	98.9	98.7	98.6	98.6	98.5	98.3
4.家庭日用杂品	101.3	101.2	101.0	101.0	100.9	100.8

7-2 续表7

指标名称	七月份	八月份	九月份	十月份	十一月份	十二月份
门窗	98.9	99.2	99.5	99.8	100.0	100.2
其他住房装潢材料	113.2	114.7	116.6	117.7	117.7	117.8
(2)物业管理费	114.8	114.8	114.9	114.6	113.6	112.5
物业管理费	114.8	114.8	114.9	114.6	113.6	112.5
(3)住房装潢维修	113.0	113.4	113.7	113.6	114.2	114.7
装潢维修费	117.5	117.7	118.0	117.7	118.5	119.2
其他住房费用	100.4	101.1	101.6	102.0	102.1	101.9
3.水电燃料	100.0	100.1	100.2	100.2	100.1	100.1
(1)水	108.5	108.5	108.5	108.5	108.5	108.5
水	108.5	108.5	108.5	108.5	108.5	108.5
(2)电	100.0	100.0	100.0	100.0	100.0	100.0
电	100.0	100.0	100.0	100.0	100.0	100.0
(3)燃气	100.4	100.6	100.8	100.9	101.0	101.1
管道燃气	100.0	100.0	100.0	100.0	100.0	100.0
液化石油气	101.1	101.7	102.1	102.5	102.8	103.1
(4)取暖费	100.0	100.0	100.0	100.0	100.0	100.0
取暖费	100.0	100.0	100.0	100.0	100.0	100.0
(5)其他燃料	91.4	92.0	93.1	92.8	92.0	91.4
其他燃料	91.4	92.0	93.1	92.8	92.0	91.4
4.自有住房	97.5	98.0	98.4	98.7	98.9	99.1
自有住房	97.5	98.0	98.4	98.7	98.9	99.1
四、生活用品及服务	101.5	101.4	101.4	101.3	101.1	101.1
1.家具及室内装饰品	101.7	101.7	101.8	101.9	102.0	102.0
(1)家具	102.3	102.2	102.2	102.2	102.2	102.2
柜	102.0	102.0	102.1	102.1	102.2	102.2
床	102.7	102.5	102.3	102.2	102.1	102.1
桌	104.2	104.5	104.7	104.9	104.9	104.8
椅	102.7	102.3	102.3	102.4	102.4	102.4
沙发	101.5	101.3	101.2	101.2	101.3	101.4
其他家具	101.5	101.3	101.2	101.1	101.1	101.2
(2)室内装饰品	98.7	99.4	100.1	100.5	100.8	101.2
灯具	97.4	98.0	98.5	98.9	99.3	99.6
其他室内装饰品	100.7	101.6	102.4	102.9	103.1	103.4
2.家用器具	103.5	103.5	103.3	102.9	102.4	102.2
(1)大型家用器具	103.8	103.7	103.4	103.0	102.5	102.3
洗衣机	106.7	106.6	106.2	105.6	104.7	104.2
电冰箱(柜)	104.9	105.4	105.7	105.7	105.4	105.3
抽油烟机	104.4	104.6	104.5	104.2	103.8	103.7
空调器	102.4	102.2	101.7	101.3	100.8	100.6
热水器	108.1	107.4	106.3	105.2	104.2	104.1
炉具灶具	102.9	102.8	102.5	102.2	101.4	101.0
微波炉	103.8	104.3	104.1	103.6	102.8	102.3
其他大型家用器具	100.2	100.3	100.5	100.6	100.2	100.0
(2)小家电	101.8	102.1	102.1	102.0	101.9	101.9
厨房小家电	101.3	101.2	100.7	100.0	99.5	99.0
生活小家电	102.2	102.8	103.3	103.7	104.1	104.3
3.家用纺织品	102.3	102.3	102.3	102.3	102.2	102.1
(1)床上用品	102.8	102.8	102.8	102.8	102.7	102.6
被子	101.0	100.9	100.9	100.8	100.8	100.8
床单被套	104.0	104.1	104.2	104.3	104.1	103.9
其他床上用品	105.6	105.6	105.7	105.7	105.7	105.7
(2)窗帘门帘	101.5	101.3	101.0	100.8	100.7	100.9
窗帘门帘	101.5	101.3	101.0	100.8	100.7	100.9
(3)其他家用纺织品	98.3	98.4	98.3	98.1	98.0	97.8
其他家用纺织品	98.3	98.4	98.3	98.1	98.0	97.8
4.家庭日用杂品	100.5	100.4	100.3	100.3	100.2	100.2

7-2 续表8

指 标 名 称	一月份	二月份	三月份	四月份	五月份	六月份
(1)洗涤卫生用品	101.7	101.5	101.4	101.3	101.1	100.8
清洗用品	101.0	101.2	101.1	101.1	100.9	100.5
清洁用具	104.4	103.2	102.7	102.5	102.3	102.1
清洁用纸	99.7	99.7	99.7	99.7	99.6	99.4
(2)厨具餐具茶具	103.7	103.7	103.4	103.2	103.0	102.7
厨 具	104.4	104.4	103.6	103.2	102.6	101.9
餐 具	103.2	103.2	103.2	103.2	103.2	103.2
茶 具	103.2	103.2	103.2	103.2	103.2	103.2
(3)家用手工工具	100.5	100.8	101.0	101.9	102.9	103.7
家用手工工具	100.5	100.8	101.0	101.9	102.9	103.7
(4)其他家庭日用杂品	98.4	98.4	98.4	98.4	98.6	98.9
配电附件	106.4	106.4	106.4	106.4	106.4	106.4
雨 具	100.5	100.5	100.5	100.5	100.5	100.5
其他日用杂品	96.1	96.1	96.1	96.1	96.4	96.8
5.个人护理用品	98.7	98.6	98.5	98.3	98.4	98.5
(1)化妆品	99.6	99.6	99.4	98.9	98.9	99.0
清洁化妆品	102.7	102.7	102.7	102.7	102.7	102.8
护肤化妆品	95.8	95.8	95.5	95.2	95.4	96.1
彩妆化妆品	107.7	107.7	107.5	106.2	105.1	103.9
化妆器具	101.0	100.9	100.9	100.8	100.8	100.8
(2)其他护理用品类	97.7	97.6	97.6	97.7	97.9	98.1
清洁类护理用品	94.5	94.6	94.7	94.8	95.2	95.9
护发美发用品	99.3	98.9	98.8	98.9	99.1	99.3
护理器具	101.3	101.3	101.3	101.3	101.0	100.5
其他护理用品	101.6	101.6	101.6	101.6	101.2	100.5
6.家庭服务	101.7	102.0	102.1	102.2	102.2	101.9
家政服务	101.6	102.2	102.4	102.5	102.6	102.3
家庭维修服务	101.8	101.8	101.8	101.8	101.8	101.5
五、交通和通信	102.8	102.5	102.4	102.3	102.0	101.7
1.交通	103.3	102.8	102.8	102.8	102.4	102.0
(1)交通工具	97.3	97.3	97.2	97.5	97.7	97.9
小型汽车	97.6	97.6	97.5	97.8	98.1	98.3
电动自行车	92.9	92.9	92.9	92.9	92.9	93.8
自 行 车	105.2	105.2	105.2	105.2	105.2	105.2
其他交通工具	100.9	100.9	100.9	100.9	100.9	100.9
(2)交通工具用燃料	116.1	116.5	116.4	115.8	114.5	112.4
汽 油	116.2	116.7	116.6	116.0	114.7	112.6
柴 油	118.0	118.5	118.5	117.8	116.3	114.0
其他车用能源	105.1	105.1	103.4	102.6	102.1	101.7
(3)交通工具使用和维修	105.6	105.6	105.6	104.9	104.4	104.0

7-2 续表9

指标名称	七月份	八月份	九月份	十月份	十一月份	十二月份
(1)洗涤卫生用品	100.2	99.9	99.8	99.7	99.7	99.6
清洗用品	99.8	99.5	99.5	99.5	99.5	99.5
清洁用具	101.9	101.8	101.7	101.7	101.5	101.2
清洁用纸	98.9	98.4	97.8	97.4	97.2	97.2
(2)厨具餐具茶具	102.5	102.2	102.0	101.7	101.3	101.1
厨 具	101.4	101.0	100.6	100.3	99.8	99.7
餐 具	103.2	103.2	103.2	102.9	102.6	102.2
茶 具	103.0	102.7	102.4	102.2	101.9	101.7
(3)家用手工工具	104.3	104.9	105.4	105.7	106.0	106.4
家用手工工具	104.3	104.9	105.4	105.7	106.0	106.4
(4)其他家庭日用杂品	99.2	99.3	99.5	99.6	99.8	99.9
配电附件	106.4	106.4	106.4	106.4	106.8	106.6
雨 具	100.7	100.9	101.0	101.0	101.1	101.2
其他日用杂品	97.1	97.4	97.6	97.7	97.8	98.1
5.个人护理用品	98.7	98.7	98.7	98.8	98.8	98.8
(1)化妆品	99.1	99.1	99.1	99.0	99.0	99.0
清洁化妆品	102.6	102.3	102.1	101.8	101.6	101.4
护肤化妆品	96.5	96.7	96.9	96.9	97.1	97.2
彩妆化妆品	103.2	102.8	102.5	102.3	102.1	101.9
化妆器具	100.8	100.7	100.6	100.5	100.4	100.4
(2)其他护理用品类	98.2	98.3	98.4	98.5	98.5	98.5
清洁类护理用品	96.4	96.8	97.1	97.4	97.7	97.7
护发美发用品	99.5	99.6	99.6	99.6	99.6	99.5
护理器具	100.2	100.0	99.9	99.8	99.8	99.8
其他护理用品	100.0	99.6	99.3	99.0	98.8	98.6
6.家庭服务	101.8	101.8	101.8	101.8	101.8	102.0
家政服务	102.2	102.4	102.5	102.6	102.7	103.0
家庭维修服务	101.3	101.1	101.0	100.9	100.8	100.7
五、交通和通信	101.4	101.2	101.0	101.0	101.0	101.0
1.交通	101.5	101.1	101.0	100.9	101.0	101.1
(1)交通工具	97.8	97.4	97.4	97.4	97.4	97.5
小型汽车	97.9	97.2	97.1	97.0	97.1	97.2
电动自行车	94.4	95.2	95.8	96.2	96.5	96.7
自 行 车	105.8	105.9	105.7	105.2	104.8	104.4
其他交通工具	100.9	100.9	100.9	100.6	100.3	100.1
(2)交通工具用燃料	110.6	110.0	109.3	109.0	109.1	109.0
汽 油	110.7	110.1	109.5	109.2	109.2	109.2
柴 油	111.9	111.3	110.5	110.2	110.2	110.1
其他车用能源	101.5	101.3	100.6	100.0	99.5	99.1
(3)交通工具使用和维修	103.5	103.3	103.2	103.0	102.9	102.7



7-2 续表 10

指 标 名 称	一月份	二月份	三月份	四月份	五月份	六月份
停 车 费	100.0	100.0	100.0	100.0	100.0	100.0
车辆使用费	100.0	100.0	100.0	100.0	100.0	100.0
交通工具零配件	101.4	101.4	101.4	100.0	98.6	97.4
车辆修理与保养	111.2	111.2	111.2	110.8	110.5	110.3
(4)交通费	102.3	98.8	98.7	99.4	98.6	98.2
市内公共交通	100.0	100.0	100.0	100.0	100.0	100.0
出租汽车	100.0	100.0	100.0	100.0	100.0	100.0
飞 机 票	110.2	92.5	91.8	96.0	92.4	91.1
火 车 票	100.0	100.0	100.0	100.0	100.0	100.0
长途汽车	100.3	100.3	100.2	100.2	100.1	100.1
其他交通费	102.9	102.9	101.9	101.4	101.1	101.2
2. 通信	101.9	101.9	101.8	101.5	101.3	101.1
(1)通信工具	102.8	102.8	102.3	100.8	99.7	99.1
固定电话机	100.0	100.0	100.0	100.0	100.0	100.0
移动电话机	103.1	103.1	102.6	100.9	99.8	99.1
通信工具零配件	99.0	99.0	98.8	98.5	98.0	97.5
(2)通信服务	101.8	101.8	101.8	101.8	101.8	101.8
固定电话费	100.0	100.0	100.0	100.0	100.0	100.0
移动通信费	100.0	100.0	100.0	100.0	100.0	100.0
上 网 费	107.4	107.4	107.4	107.4	107.4	107.4
其他通信服务	100.0	100.0	100.0	100.0	100.0	100.0
(3)邮递服务	100.0	100.0	100.0	100.0	100.0	100.0
邮政邮寄	100.0	100.0	100.0	100.0	100.0	100.0
快递服务	100.0	100.0	100.0	100.0	100.0	100.0
六、教育文化和娱乐	104.0	104.4	104.4	104.2	104.2	104.1
1. 教育	103.3	103.9	104.1	104.2	104.3	104.2
(1)教育用品	101.3	101.3	101.3	101.3	101.3	101.4
工 具 书	101.8	101.8	101.8	101.8	102.2	102.4
教 材	100.0	100.0	100.0	100.0	100.0	100.0
参考资料	102.4	102.4	102.4	102.4	102.4	102.4
其他教育用品	101.3	101.3	101.3	101.3	101.3	101.3
(2)教育服务	103.4	104.0	104.3	104.4	104.4	104.3
学前教育	102.9	102.9	102.9	102.9	102.9	102.4
小学初中教育	100.0	100.0	100.0	100.0	100.0	100.0
高中中职教育	100.0	100.0	100.0	100.0	100.0	100.0
高等教育	102.6	102.6	102.6	102.6	102.6	102.6
课外教育	110.1	114.0	115.4	115.9	116.2	116.4
专业技能培训	104.5	104.5	104.5	104.5	104.5	103.7
2. 文化娱乐	105.1	105.1	104.7	104.2	104.1	103.9
(1)文娱耐用消费品	102.1	102.1	102.1	102.2	102.2	102.3
电 视 机	105.1	105.1	105.3	105.5	105.8	106.1
照 相 机	96.2	96.2	96.2	96.2	96.2	96.2
台式计算机	105.3	105.3	105.0	104.6	104.4	104.3
笔记本平板	100.0	100.0	100.0	100.0	99.9	99.9
乐 器	104.7	104.7	104.7	104.7	104.7	104.7
音 响	102.8	102.8	102.8	102.8	102.8	102.8
其他文娱耐用消费品	96.5	96.5	96.5	96.5	96.5	96.5



7-2 续表 11

指 标 名 称	七月份	八月份	九月份	十月份	十一月份	十二月份
停 车 费	100.0	100.0	100.0	100.0	100.0	100.0
车辆使用费	100.0	100.0	100.0	100.0	100.0	100.0
交通工具零配件	96.2	95.1	94.6	94.4	94.3	94.3
车辆修理与保养	110.2	110.5	110.7	110.3	110.0	109.7
(4)交通费	98.2	98.2	98.3	98.6	99.1	99.5
市内公共交通	100.0	100.0	100.0	100.0	100.0	100.0
出租汽车	100.0	100.0	100.0	100.0	100.0	100.0
飞 机 票	90.9	91.3	91.6	92.7	94.7	96.5
火 车 票	100.0	100.0	100.0	100.0	100.0	100.0
长途汽车	100.1	100.1	100.1	100.1	100.1	100.1
其他交通费	101.5	101.8	102.0	101.9	101.8	101.9
2. 通信	101.2	101.2	101.1	101.1	100.9	100.8
(1)通信工具	98.7	98.3	97.8	97.4	97.4	97.4
固定电话机	100.0	100.0	100.0	100.0	100.0	100.0
移动电话机	98.8	98.3	97.7	97.4	97.3	97.3
通信工具零配件	97.2	96.9	96.8	96.7	96.7	96.6
(2)通信服务	101.9	102.0	102.1	102.2	102.0	101.8
固定电话费	100.0	100.0	100.0	100.0	100.0	100.0
移动通信费	100.0	100.0	100.0	100.0	100.0	100.0
上 网 费	108.0	108.5	108.8	109.1	108.2	107.5
其他通信服务	100.0	100.0	100.0	100.0	100.0	100.0
(3)邮递服务	100.0	100.0	100.0	100.0	100.0	100.0
邮政邮寄	100.0	100.0	100.0	100.0	100.0	100.0
快递服务	100.0	100.0	100.0	100.0	100.0	100.0
六、教育文化和娱乐	104.0	104.0	104.1	104.1	104.0	104.0
1. 教育	104.1	104.2	104.2	104.2	104.0	103.9
(1)教育用品	101.4	101.9	102.2	102.5	102.7	102.7
工 具 书	102.5	103.4	104.1	104.7	105.1	105.5
教 材	100.0	100.0	100.0	100.0	100.0	100.1
参考资料	102.4	103.3	104.0	104.6	104.9	104.9
其他教育用品	101.3	101.3	101.3	101.3	101.1	101.0
(2)教育服务	104.3	104.3	104.3	104.3	104.1	104.0
学前教育	102.1	102.2	102.3	102.4	102.4	102.5
小学初中教育	100.0	100.0	100.0	100.0	100.0	100.0
高中中职教育	100.0	100.0	100.0	100.0	100.0	100.0
高等教育	102.6	102.6	102.5	102.5	102.5	102.5
课外教育	116.6	116.7	116.8	116.8	115.8	115.0
专业技能培训	103.2	102.8	102.5	102.3	102.1	101.9
2. 文化娱乐	103.8	103.9	104.0	104.0	104.0	104.0
(1)文娱耐用消费品	102.3	102.4	102.3	102.1	101.9	101.8
电 视 机	106.5	106.8	106.7	106.2	105.9	105.6
照 相 机	96.2	96.2	96.2	96.2	96.2	96.2
台式计算机	103.7	103.2	102.8	102.5	102.3	102.1
笔记本平板	99.7	99.6	99.5	99.4	99.3	99.4
乐 器	104.0	103.5	103.1	102.8	102.6	102.4
音 响	102.8	102.8	102.8	102.8	102.4	102.0
其他文娱耐用消费品	96.7	97.1	97.4	97.7	97.9	98.1

7-2 续表 12

指 标 名 称	一月份	二月份	三月份	四月份	五月份	六月份
(2)其他文娱用品	103.0	102.6	102.5	102.4	102.3	102.2
书报杂志	100.0	100.0	100.0	100.0	100.0	100.0
纸张文具	100.0	98.0	97.3	97.0	96.8	96.6
体育户外用品	99.8	98.6	98.1	97.9	97.8	97.8
游戏用品和玩具	101.7	101.7	101.7	101.7	101.4	101.2
园艺花卉及用品	116.6	116.6	116.6	116.6	116.6	116.6
宠物及用品	107.2	109.7	110.5	110.9	111.1	111.2
其他文化娱乐用品	103.9	103.9	103.9	103.9	103.7	103.6
(3)文化娱乐服务	102.0	102.0	102.0	102.0	102.0	102.0
电 影 票	100.0	100.0	100.0	100.0	100.0	100.0
景点门票	100.0	100.0	100.0	100.0	100.0	100.0
有线电视	100.0	100.0	100.0	100.0	100.0	100.0
健身活动	101.0	101.0	101.0	101.0	101.0	101.3
其他文娱服务	108.0	108.0	108.0	108.0	108.0	108.0
(4)旅游	108.3	108.3	107.5	106.5	106.2	105.7
旅行社收费	107.0	107.0	106.6	106.1	106.0	105.7
其他旅游	114.3	114.3	111.6	108.5	106.7	105.5
七、医疗保健	112.1	113.4	114.2	114.7	114.9	114.9
1.药品及医疗器具	108.0	111.1	112.9	114.1	114.7	114.6
(1)中药	117.8	124.6	126.8	127.9	128.6	127.3
中 药 材	110.4	112.3	112.9	113.3	113.4	111.9
中 成 药	120.5	128.9	131.7	133.2	134.0	132.8
(2)西药	107.3	110.5	113.2	115.0	116.1	116.4
抗微生物药	118.3	111.7	109.5	108.4	107.8	107.3
消化系统用药	106.7	104.7	104.1	103.7	103.5	103.1
呼吸系统用药	108.0	113.8	121.0	126.5	129.9	130.3
解热镇痛药	104.0	108.7	115.1	118.3	120.2	121.4
抗肿瘤药	100.2	101.7	102.2	102.5	102.6	102.7
激素及影响内分泌药	100.6	105.4	107.0	107.8	108.2	108.6
心血管系统用药	100.0	106.6	108.8	109.8	110.5	110.9
血液系统用药	113.8	135.8	149.8	159.0	164.5	166.7
治疗精神障碍药	106.7	118.2	129.7	137.5	142.1	143.6
神经系统用药	115.3	126.9	135.9	142.6	146.6	147.2
消毒防腐及创伤外科用药	104.8	114.2	117.3	118.9	119.8	120.4
泌尿系统用药	107.3	105.5	104.9	104.7	104.5	103.8
维生素、矿物质类药	98.5	101.0	101.8	102.3	102.5	102.9
调节水、电解质及酸碱平衡药	105.9	110.9	112.6	113.5	114.0	114.3
(3)滋补保健品	101.8	101.8	101.8	101.8	101.5	101.4
滋补保健品	101.8	101.8	101.8	101.8	101.5	101.4
(4)医疗卫生器具	104.8	106.5	107.0	107.3	107.5	107.6
医疗卫生器具	104.8	106.5	107.0	107.3	107.5	107.6
(5)保健器具	101.1	101.1	101.1	101.1	101.1	101.1
保健器具	101.1	101.1	101.1	101.1	101.1	101.1
2.医疗服务	115.1	115.1	115.1	115.1	115.1	115.1
(1)综合医疗类	164.8	164.8	164.8	164.8	164.8	164.8
一般医疗服务	193.1	193.1	193.1	193.1	193.1	193.1

7-2 续表 13

指 标 名 称	七月份	八月份	九月份	十月份	十一月份	十二月份
(2)其他文娱用品	101.9	101.4	100.9	100.5	100.2	99.9
书报杂志	100.0	100.0	100.0	100.0	100.0	99.9
纸张文具	96.6	96.5	96.4	96.4	96.3	96.3
体育户外用品	97.7	97.7	97.7	97.7	97.6	97.6
游戏用品和玩具	101.1	100.0	99.1	98.3	97.5	96.8
园艺花卉及用品	113.9	111.9	110.5	109.3	108.8	108.4
宠物及用品	111.4	110.7	110.1	109.7	109.3	109.0
其他文化娱乐用品	103.6	103.1	102.7	102.4	102.2	102.0
(3)文化娱乐服务	102.1	102.1	102.1	102.1	102.0	101.9
电 影 票	100.0	100.0	100.0	100.0	100.0	100.0
景点门票	100.0	100.0	100.0	100.0	100.0	100.0
有线电视	100.0	100.0	100.0	100.0	100.0	100.0
健身活动	101.4	101.6	101.7	101.8	101.9	102.1
其他文娱服务	108.0	108.0	108.0	108.0	107.3	106.8
(4)旅游	105.6	105.9	106.4	106.6	106.8	107.0
旅行社收费	105.9	106.3	107.0	107.4	107.8	108.0
其他旅游	104.7	104.1	103.6	103.2	102.9	102.7
七、医疗保健	113.5	112.5	111.7	111.0	110.3	109.8
1.药品及医疗器具	114.6	114.6	114.6	114.3	114.0	113.8
(1)中药	126.4	125.8	125.2	123.9	122.9	122.0
中 药 材	110.8	110.2	110.0	110.1	110.4	110.6
中 成 药	131.9	131.3	130.6	128.7	127.2	126.0
(2)西药	116.7	116.9	117.2	117.0	116.9	116.8
抗微生物药	107.0	106.8	106.6	105.9	105.2	104.3
消化系统用药	102.8	102.6	102.4	101.8	101.3	101.0
呼吸系统用药	130.7	131.4	132.4	133.2	133.8	134.9
解热镇痛药	122.4	123.0	123.6	123.5	123.4	123.4
抗肿瘤药	102.8	102.8	102.9	102.9	102.9	102.9
激素及影响内分泌药	108.8	109.0	109.0	109.1	109.1	109.1
心血管系统用药	111.3	111.5	111.7	111.8	111.9	112.0
血液系统用药	167.6	168.8	170.1	169.8	169.5	169.2
治疗精神障碍药	145.2	146.4	147.7	148.7	149.6	150.3
神经系统用药	147.7	148.0	148.8	148.4	148.1	147.8
消毒防腐及创伤外科用药	120.9	121.2	121.1	120.7	120.5	120.2
泌尿系统用药	103.4	103.1	102.8	102.2	101.6	101.2
维生素、矿物质类药	103.3	103.5	103.7	103.8	103.9	104.0
调节水、电解质及酸碱平衡药	114.6	114.7	114.9	114.3	113.9	113.5
(3)滋补保健品	101.3	101.3	101.3	101.3	101.4	101.4
滋补保健品	101.3	101.3	101.3	101.3	101.4	101.4
(4)医疗卫生器具	107.7	107.7	107.8	107.3	106.9	106.6
医疗卫生器具	107.7	107.7	107.8	107.3	106.9	106.6
(5)保健器具	101.1	101.0	101.0	100.9	100.9	100.9
保健器具	101.1	101.0	101.0	100.9	100.9	100.9
2.医疗服务	112.7	110.9	109.6	108.6	107.7	107.0
(1)综合医疗类	150.9	141.8	135.5	130.9	127.3	124.5
一般医疗服务	170.4	156.6	147.4	140.7	135.7	131.8

7-2 续表 14

指 标 名 称	一月份	二月份	三月份	四月份	五月份	六月份
一般治疗操作	106.9	106.9	106.9	106.9	106.9	106.9
护 理	247.0	247.0	247.0	247.0	247.0	247.0
其他综合医疗服务	100.0	100.0	100.0	100.0	100.0	100.0
(2) 诊断类	92.6	92.6	92.6	92.6	92.6	92.6
病理学诊断	105.7	105.7	105.7	105.7	105.7	105.7
实验室诊断	87.0	87.0	87.0	87.0	87.0	87.0
影像学诊断	105.7	105.7	105.7	105.7	105.7	105.7
临床诊断	78.5	78.5	78.5	78.5	78.5	78.5
(3) 治疗类	120.2	120.2	120.2	120.2	120.2	120.2
临床手术治疗	135.9	135.9	135.9	135.9	135.9	135.9
临床非手术治疗	95.3	95.3	95.3	95.3	95.3	95.3
(4) 康复类	122.5	122.5	122.5	122.5	122.5	122.5
康复医疗	122.5	122.5	122.5	122.5	122.5	122.5
(5) 中医医疗服务类	100.0	100.0	100.0	100.0	100.0	100.0
中医治疗	100.0	100.0	100.0	100.0	100.0	100.0
(6) 其他医疗服务	100.0	100.0	100.0	100.0	100.0	100.0
其他医疗服务	100.0	100.0	100.0	100.0	100.0	100.0
八、其他用品和服务	106.2	106.2	105.5	105.4	105.1	104.9
1. 其他用品类	107.2	107.0	105.7	105.3	104.6	104.2
(1) 首饰手表	109.9	109.7	107.7	107.0	106.0	105.2
金 饰 品	114.3	113.2	110.6	110.0	109.0	107.9
银 饰 品	100.0	100.0	100.0	100.0	100.0	100.0
铂金饰品	112.2	112.9	109.9	108.4	106.3	105.4
手 表	100.2	100.2	100.2	100.2	100.1	100.0
(2) 其他杂项用品	101.9	101.9	101.9	101.9	102.0	102.0
箱 包	99.3	99.3	99.3	99.3	99.4	99.4
母婴用品	108.1	108.1	108.1	108.1	108.1	108.1
眼 镜	97.7	97.7	97.7	97.7	97.9	98.2
2. 其他服务类	105.3	105.3	105.3	105.4	105.6	105.7
(1) 旅馆住宿	94.3	94.3	94.3	95.0	96.0	97.6
宾馆住宿	95.3	95.3	95.3	95.9	96.7	98.0
其他住宿	92.1	92.1	92.1	93.1	94.5	96.7
(2) 美容美发洗浴	118.4	118.4	118.4	118.4	118.4	118.1
美 容	109.5	109.5	109.5	109.5	109.5	109.5
美 发	109.5	109.5	109.5	109.5	109.5	108.7
洗 浴	142.9	142.9	142.9	142.9	142.9	142.9
(3) 养老服务	110.0	110.0	110.0	110.0	110.5	109.2
养老服务	110.0	110.0	110.0	110.0	110.5	109.2
(4) 金融保险	100.0	100.0	100.0	100.0	100.0	100.0
金融服务	100.0	100.0	100.0	100.0	100.0	100.0
车辆保险	100.0	100.0	100.0	100.0	100.0	100.0
旅行保险	100.0	100.0	100.0	100.0	100.0	100.0
其他保险	100.0	100.0	100.0	100.0	100.0	100.0
(5) 其他服务类	100.7	101.4	101.7	101.8	102.2	102.4
中介服务	101.3	102.7	103.1	103.3	104.0	104.4
其他服务	100.0	100.0	100.0	100.0	100.0	100.0

7-2 续表 15

指 标 名 称	七月份	八月份	九月份	十月份	十一月份	十二月份
一般治疗操作	105.9	105.1	104.5	104.0	103.7	103.3
护 理	204.2	180.6	165.8	155.5	148.1	142.4
其他综合医疗服务	100.0	100.0	100.0	100.0	100.0	100.0
(2) 诊断类	93.6	94.4	95.0	95.4	95.8	96.2
病理学诊断	104.9	104.2	103.8	103.4	103.1	102.8
实验室诊断	88.6	89.9	90.9	91.7	92.4	93.0
影像学诊断	104.9	104.2	103.8	103.4	103.1	102.8
临床诊断	80.9	82.9	84.5	85.9	87.0	87.9
(3) 治疗类	116.8	114.4	112.6	111.2	110.1	109.2
临床手术治疗	129.3	124.7	121.4	118.8	116.8	115.2
临床非手术治疗	96.0	96.5	96.8	97.2	97.4	97.6
(4) 康复类	118.7	116.0	113.9	112.4	111.1	110.1
康复医疗	118.7	116.0	113.9	112.4	111.1	110.1
(5) 中医医疗服务类	100.0	100.0	100.0	100.0	100.0	100.0
中医治疗	100.0	100.0	100.0	100.0	100.0	100.0
(6) 其他医疗服务	100.0	100.0	100.0	100.0	100.0	100.0
其他医疗服务	100.0	100.0	100.0	100.0	100.0	100.0
八、其他用品和服务	104.4	104.0	103.8	103.7	103.4	103.3
1. 其他用品类	103.2	102.5	102.1	102.0	101.8	101.8
(1) 首饰手表	103.7	102.7	102.1	101.9	101.7	101.6
金 饰 品	106.0	104.8	104.1	103.9	103.6	103.7
银 饰 品	100.0	100.0	100.0	100.0	100.0	100.0
铂金饰品	103.3	101.7	100.7	100.4	100.2	99.9
手 表	99.9	99.8	99.7	99.7	99.6	99.6
(2) 其他杂项用品	102.1	102.2	102.2	102.2	102.2	102.1
箱 包	99.4	99.5	99.5	99.5	99.5	99.5
母婴用品	108.1	108.1	108.0	108.0	107.9	107.4
眼 镜	98.5	98.7	98.8	98.9	99.0	99.1
2. 其他服务类	105.7	105.5	105.4	105.4	105.0	104.8
(1) 旅馆住宿	98.8	99.6	100.3	100.9	101.3	101.7
宾馆住宿	99.0	99.7	100.3	100.7	101.1	101.4
其他住宿	98.3	99.5	100.5	101.2	101.9	102.4
(2) 美容美发洗浴	117.8	116.9	116.2	115.6	114.0	112.7
美 容	109.7	108.5	107.6	106.9	106.3	105.9
美 发	107.9	106.7	105.7	105.0	104.4	104.1
洗 浴	142.9	142.9	142.9	142.9	137.5	133.3
(3) 养老服务	108.3	107.7	107.2	106.8	106.4	106.6
养老服务	108.3	107.7	107.2	106.8	106.4	106.6
(4) 金融保险	100.0	100.0	100.1	100.2	100.3	100.3
金融服务	100.0	100.0	100.0	100.0	100.0	100.0
车辆保险	100.0	100.0	100.3	100.5	100.7	100.8
旅行保险	100.0	100.0	100.0	100.0	100.0	100.0
其他保险	100.0	100.0	100.0	100.0	100.0	100.0
(5) 其他服务类	102.6	102.7	102.8	102.9	102.9	103.1
中介服务	104.8	105.0	105.2	105.3	105.5	105.8
其他服务	100.0	100.0	100.0	100.0	100.0	100.0

## 7-3 2017 年商品零售价格指数

(以上年同期价格为 100)

项目名称	1 月	2 月	3 月	4 月	5 月	6 月
商品零售价格总指数	102.7	102.2	101.8	101.8	101.8	101.7
一、食品	103.0	100.1	98.0	97.7	97.9	98.0
1. 粮食	99.4	99.6	99.6	99.8	100.0	100.1
2. 薯类	113.5	108.3	100.6	98.5	94.7	90.2
3. 豆类	98.7	98.7	98.7	98.8	98.9	99.1
4. 食用油	95.4	95.4	95.9	96.4	97.0	97.6
5. 菜	98.2	84.9	76.6	76.2	78.3	81.8
6. 畜肉类	106.7	103.9	101.8	99.9	97.7	95.8
7. 禽肉类	100.8	99.3	97.2	95.8	95.1	94.6
8. 水产品	101.4	101.4	102.0	102.6	103.2	103.0
9. 蛋类	87.7	85.9	85.0	83.5	82.0	82.1
10. 奶类	96.6	96.6	96.6	96.4	96.3	96.6
11. 干鲜瓜果类	117.9	115.8	113.6	113.1	115.3	114.1
12. 糖果糕点类	102.3	102.6	102.7	102.0	101.4	101.3
13. 调味品	104.3	103.7	103.2	103.2	103.4	103.5
14. 其他食品类	100.0	99.7	99.0	99.0	99.0	99.0
15. 在外餐饮	104.4	104.6	104.7	104.7	104.4	104.2
二、饮料、烟酒	99.3	99.3	99.3	99.3	99.3	99.3
1. 茶及饮料	101.1	100.9	100.6	100.4	100.2	100.4
2. 烟草	100.0	100.0	100.0	100.0	100.0	100.0
3. 酒类	97.4	97.4	97.5	97.5	97.6	97.6
三、服装、鞋帽	104.6	104.0	103.8	103.8	103.8	103.7
1. 服装	104.5	104.1	103.9	103.9	103.9	103.8
2. 鞋帽袜	105.4	104.0	103.7	103.7	103.6	103.4
3. 其他衣着配件	100.2	100.2	100.2	100.1	100.0	99.9
四、纺织品	102.1	102.1	102.1	102.1	102.0	102.0
1. 服装材料	99.5	99.5	99.5	99.5	98.9	98.5
2. 床上用品	102.7	102.7	102.7	102.7	102.7	102.8
五、家用电器及音像器材	103.1	103.1	102.7	102.7	102.7	102.8
1. 家庭设备	104.0	104.0	103.5	103.4	103.2	103.2
2. 文娱用耐用消费品	102.3	102.3	102.4	102.5	102.7	102.9
3. 专业音像器材	100.6	99.9	98.2	98.1	98.1	98.5

7-3 续表1

项目名称	7月	8月	9月	10月	11月	12月
商品零售价格总指数	101.6	101.6	101.5	101.4	101.3	101.3
一、食品	98.0	98.1	98.0	98.0	97.9	97.9
1. 粮食	100.2	100.3	100.4	100.4	100.4	100.5
2. 薯类	88.0	87.7	87.6	87.6	87.8	88.3
3. 豆类	99.2	99.4	99.4	99.5	99.6	99.7
4. 食用油	98.1	98.4	98.7	98.9	99.1	99.2
5. 菜	85.2	88.7	89.4	89.8	89.4	88.8
6. 畜肉类	94.9	94.2	93.7	93.8	93.9	94.1
7. 禽肉类	94.4	94.8	95.5	96.1	96.7	97.1
8. 水产品	102.4	102.3	102.2	102.1	101.9	101.8
9. 蛋类	82.5	84.2	85.7	86.8	88.1	89.8
10. 奶类	96.7	96.8	96.9	97.0	97.1	97.1
11. 干鲜瓜果类	110.9	108.7	106.5	105.0	104.1	103.3
12. 糖果糕点类	101.2	101.1	101.3	101.6	101.9	102.3
13. 调味品	103.4	103.5	103.4	103.2	103.1	103.1
14. 其他食品类	99.1	99.3	99.7	99.9	99.9	99.9
15. 在外餐饮	103.9	103.7	103.5	103.4	103.3	103.0
二、饮料、烟酒	99.3	99.2	99.3	99.4	99.4	99.5
1. 茶及饮料	100.4	100.4	100.5	100.6	100.6	100.6
2. 烟草	100.0	100.0	100.0	100.0	100.0	100.0
3. 酒类	97.5	97.4	97.6	97.7	97.9	98.1
三、服装、鞋帽	103.7	103.6	103.4	103.1	102.9	102.7
1. 服装	103.9	103.8	103.7	103.4	103.2	103.0
2. 鞋帽袜	103.4	103.2	102.9	102.6	102.2	101.9
3. 其他衣着配件	99.8	99.8	99.7	99.6	99.7	99.8
四、纺织品	102.0	102.0	102.0	102.0	102.0	101.9
1. 服装材料	98.3	98.3	98.3	98.3	98.4	98.7
2. 床上用品	102.8	102.8	102.8	102.8	102.7	102.6
五、家用电器及音像器材	102.9	103.0	102.8	102.6	102.3	102.2
1. 家庭设备	103.3	103.3	103.1	102.8	102.3	102.2
2. 文娱用耐用消费品	103.2	103.4	103.4	103.2	103.0	102.8
3. 专业音像器材	98.2	98.1	98.0	98.0	98.3	98.5

7-3 续表2

项目名称	1月	2月	3月	4月	5月	6月
六、文化办公用品	100.5	100.2	100.0	100.0	100.0	100.1
七、日用品	99.7	99.7	99.7	99.6	99.6	99.7
1. 日用百货	96.5	96.5	96.5	96.5	96.4	96.9
2. 厨具餐具茶具	103.7	103.7	103.4	103.2	103.0	102.7
3. 清洗用品	101.0	101.2	101.1	101.1	100.9	100.5
4. 其他日用品	100.9	100.9	100.9	100.9	101.0	101.2
八、体育娱乐用品	103.6	103.4	103.3	103.3	103.2	103.1
1. 体育户外用品	99.8	98.6	98.1	97.9	97.8	97.8
2. 娱乐用品	105.5	105.7	105.8	105.9	105.8	105.7
九、交通、通信用品	100.1	100.1	100.0	99.6	99.3	99.0
1. 交通运输机械	99.2	99.2	99.2	99.2	99.1	99.0
2. 通信器材	103.0	103.0	102.5	100.9	99.9	99.3
十、家具	102.8	102.8	102.8	102.8	102.6	102.5
十一、化妆品	98.5	98.4	98.3	98.1	98.2	98.4
十二、金银饰品	112.0	111.7	109.2	108.4	107.2	106.3
十三、中西药品及医疗保健用品	107.8	110.9	112.6	113.7	114.3	114.2
1. 医疗卫生器具	104.8	106.5	107.0	107.3	107.5	107.6
2. 中药	117.8	124.6	126.8	127.9	128.6	127.3
3. 西药	107.3	110.5	113.2	115.0	116.1	116.4
4. 保健器具及用品	101.8	101.8	101.8	101.8	101.5	101.3
十四、书报杂志及电子出版物	102.8	102.8	102.8	102.8	102.8	102.8
1. 教材及参考书	101.3	101.3	101.3	101.3	101.3	101.4
2. 书报杂志	100.0	100.0	100.0	100.0	100.0	100.0
3. 计算机办公软件	120.0	120.0	119.8	119.4	119.3	119.1
十五、燃料	107.5	107.7	107.7	107.9	107.2	106.7
1. 煤炭及制品	99.2	99.2	99.2	100.1	99.5	100.7
2. 石油及制品	112.1	112.4	112.4	112.0	111.2	109.8
十六、建筑材料及五金电料	100.4	101.0	101.9	102.8	103.4	103.8
1. 建筑装璜材料	99.8	100.7	101.8	102.9	103.5	104.0
2. 五金水暖	101.9	101.9	102.2	102.7	103.0	103.3



7-3 续表3

项目名称	7月	8月	9月	10月	11月	12月
六、文化办公用品	99.9	99.8	99.7	99.6	99.6	99.6
七、日用品	99.6	99.7	99.8	99.8	99.8	99.8
1. 日用百货	97.3	97.8	98.0	98.1	98.1	98.2
2. 厨具餐具茶具	102.5	102.2	102.0	101.7	101.3	101.1
3. 清洗用品	99.8	99.5	99.5	99.5	99.5	99.5
4. 其他日用品	101.3	101.4	101.5	101.6	101.6	101.6
八、体育娱乐用品	102.7	102.1	101.6	101.2	100.8	100.5
1. 体育户外用品	97.7	97.7	97.7	97.7	97.6	97.6
2. 娱乐用品	105.2	104.2	103.5	102.8	102.3	101.9
九、交通、通信用品	98.6	98.1	97.8	97.6	97.6	97.6
1. 交通运输机械	98.5	97.9	97.7	97.6	97.6	97.7
2. 通信器材	99.0	98.5	98.0	97.7	97.6	97.6
十、家具	102.3	102.2	102.2	102.2	102.2	102.2
十一、化妆品	98.6	98.7	98.8	98.8	98.9	98.9
十二、金银饰品	104.5	103.3	102.6	102.4	102.1	102.1
十三、中西药品及医疗保健用品	114.1	114.1	114.2	113.8	113.6	113.3
1. 医疗卫生器具	107.7	107.7	107.8	107.3	106.9	106.6
2. 中药	126.4	125.8	125.2	123.9	122.9	122.0
3. 西药	116.7	116.9	117.2	117.0	116.9	116.8
4. 保健器具及用品	101.3	101.2	101.3	101.3	101.3	101.3
十四、书报杂志及电子出版物	102.5	102.5	102.5	102.5	102.4	102.3
1. 教材及参考书	101.4	101.9	102.2	102.5	102.7	102.7
2. 书报杂志	100.0	100.0	100.0	100.0	100.0	99.9
3. 计算机办公软件	115.9	113.5	111.7	110.3	109.2	108.4
十五、燃料	106.4	107.1	107.7	107.6	107.3	107.0
1. 煤炭及制品	102.2	105.2	108.0	108.0	106.9	106.1
2. 石油及制品	108.5	108.1	107.6	107.4	107.5	107.5
十六、建筑材料及五金电料	104.1	104.5	105.0	105.4	105.7	105.9
1. 建筑装璜材料	104.3	104.8	105.3	105.8	106.0	106.3
2. 五金水暖	103.5	103.7	104.0	104.3	104.7	105.0

## 7-4 2017年工业生产者出厂价格指数

(以上年同期100)

	1月	2月	3月	4月	5月	6月	7月
总指数	107.0	108.2	107.6	106.4	105.6	105.0	105.3
核心指数	106.0	107.6	107.7	106.2	105.7	105.9	106.4
高技术	102.4	102.4	102.4	102.4	102.4	102.4	102.4
能源	128.0	127.5	125.9	127.4	126.4	121.3	120.5
(一)按轻重工业分							
(1)轻工业	104.8	104.9	102.9	102.2	100.9	99.6	99.5
1.以农产品为原料	105.5	105.7	103.4	102.6	101.2	99.6	99.5
2.以非农产品为原料	99.9	99.7	99.3	99.1	99.5	99.6	99.7
(2)重工业	108.1	109.8	109.9	108.4	107.9	107.7	108.1
1.采掘	111.0	114.2	115.0	111.1	110.4	102.9	107.7
2.原材料	111.9	115.1	115.3	114.0	111.4	110.0	109.4
3.加工	105.8	106.7	106.7	105.4	105.9	107.0	107.5
(二)按生产生活资料分							
(1)生产资料	107.7	109.3	109.4	108.1	107.4	107.1	107.4
1.采掘	111.0	114.2	115.0	111.1	110.4	102.9	107.7
2.原材料	111.2	114.1	114.2	112.8	110.2	108.9	108.5
3.加工	105.6	106.6	106.6	105.5	105.8	106.5	106.8
(2)生活资料	105.3	105.4	103.1	102.2	101.2	100.1	100.1
1.食品	106.6	106.8	103.9	102.7	101.2	99.6	99.5
2.衣着	95.5	94.1	93.4	93.4	93.4	94.7	95.5
3.一般日用品	103.2	103.1	102.6	102.0	102.4	102.9	103.2
4.耐用消费品	102.3	101.5	102.0	103.0	104.0	103.9	103.9
(三)按初级中间最终产品分							
(1)初级产品	111.0	114.2	115.0	111.1	110.4	102.9	107.7
1.矿产品	111.0	114.2	115.0	111.1	110.4	102.9	107.7
2.废料							
(2)中间产品	107.8	109.1	108.3	107.1	106.2	105.8	105.8
(3)最终产品	101.9	102.4	101.8	101.6	101.2	100.8	100.7
1.最终投资品	99.8	100.6	101.0	101.3	101.3	101.3	101.1
2.最终消费品	104.7	104.8	102.8	101.9	101.1	100.1	100.1
(四)按工业门类分							
(1)采矿业	111.3	114.4	115.2	111.4	110.5	103.2	107.9
(2)制造业	107.1	108.2	107.5	106.4	105.6	105.3	105.3
(3)电力、热力、燃气及水生产和供应业	99.1	99.8	99.8	99.8	100.3	100.2	100.0
(五)按工业部门分							
(1)冶金工业	125.2	127.5	125.4	119.0	116.3	116.6	119.2
(2)电力工业	98.9	99.6	99.6	99.6	100.1	100.1	99.9
(3)煤炭及炼焦工业	203.1	199.8	193.4	197.8	188.9	169.1	166.5
(4)石油工业	103.2	103.2	103.2	103.2	103.2	103.2	103.2
(5)化学工业	102.3	105.8	106.4	105.7	105.2	105.5	104.3
(6)机械工业	98.0	98.4	99.0	99.2	99.5	99.7	100.7
(7)建筑材料工业	105.6	106.1	108.3	108.0	108.6	108.5	108.3

7-4 续表 1

	8月	9月	10月	11月	12月	全年累计指数
总指数	105.7	106.6	106.5	104.7	104.4	106.0
核心指数	106.9	108.4	108.2	106.5	106.4	106.8
高技术	102.4	101.2	101.2	99.8	99.8	101.7
能源	121.7	117.6	115.9	102.9	101.2	118.9
(一)按轻重工业分						
(1)轻工业	99.5	99.5	100.1	99.9	99.2	101.1
1.以农产品为原料	99.4	99.4	100.1	99.9	99.1	101.2
2.以非农产品为原料	99.8	99.9	99.8	99.9	99.9	99.7
(2)重工业	108.8	110.1	109.6	106.9	106.8	108.5
1.采掘	110.9	108.7	103.3	103.5	102.5	108.4
2.原材料	111.5	113.6	113.0	108.1	106.9	111.6
3.加工	107.2	108.3	108.5	106.6	107.1	106.9
(二)按生产生活资料分						
(1)生产资料	107.9	109.4	109.2	106.7	106.5	108.0
1.采掘	110.9	108.7	103.3	103.5	102.5	108.4
2.原材料	110.5	112.7	112.2	107.5	106.5	110.7
3.加工	106.4	107.8	108.1	106.5	106.8	106.6
(2)生活资料	100.2	99.5	99.9	99.4	98.7	101.2
1.食品	99.6	98.9	99.2	98.9	98.3	101.2
2.衣着	95.3	92.9	94.8	95.2	95.7	94.5
3.一般日用品	103.4	103.0	103.0	101.4	100.4	102.5
4.耐用消费品	103.8	104.5	104.6	104.0	104.3	103.5
(三)按初级中间最终产品分						
(1)初级产品	110.9	108.7	103.3	103.5	102.5	108.4
1.矿产品	110.9	108.7	103.3	103.5	102.5	108.4
2.废料						
(2)中间产品	106.2	107.3	107.5	105.3	104.9	106.7
(3)最终产品	100.6	100.7	101.0	100.9	100.7	101.2
1.最终投资品	100.9	101.6	101.9	101.9	101.9	101.2
2.最终消费品	100.2	99.6	99.9	99.4	98.9	101.1
(四)按工业门类分						
(1)采矿业	110.8	108.8	103.4	103.7	102.6	108.5
(2)制造业	105.7	106.7	106.9	104.9	104.6	106.2
(3)电力、热力、燃气及水生产和供应业	100.2	100.0	100.0	99.9	100.7	100.0
(五)按工业部门分						
(1)冶金工业	120.1	124.0	124.4	119.6	116.6	121.0
(2)电力工业	100.0	99.9	99.8	99.8	100.1	99.8
(3)煤炭及炼焦工业	167.6	150.4	143.0	107.1	101.9	157.3
(4)石油工业	103.2	103.2	103.2	101.6	111.3	103.8
(5)化学工业	104.8	107.1	105.3	103.4	102.4	104.8
(6)机械工业	100.9	101.2	101.3	101.3	101.3	100.0
(7)建筑材料工业	108.6	109.0	108.8	105.8	110.9	108.1

7-4 续表2

	1月	2月	3月	4月	5月	6月	7月
(8)森林工业	100.7	101.7	101.2	101.0	101.9	102.0	101.5
(9)食品工业	107.2	107.4	104.6	103.8	101.9	99.7	99.4
(10)纺织工业	101.2	102.2	101.5	101.3	101.2	100.7	99.8
(11)缝纫工业	95.5	94.1	93.4	93.4	93.4	94.7	95.5
(12)皮革工业	98.5	96.3	93.6	91.1	88.1	88.0	92.1
(13)造纸工业	105.1	107.1	106.7	104.4	104.8	105.7	105.9
(14)文教艺术用品工业	100.0	100.0	100.0	100.0	100.0	100.0	100.0
(15)其它工业	100.3	100.3	99.4	99.5	99.6	99.5	99.5
煤炭开采和洗选业	118.5	119.4	119.4	117.3	113.2	111.2	111.2
黑色金属矿采选业	116.2	118.9	120.5	115.1	114.4	103.2	110.0
非金属矿采选业	100.3	104.5	103.6	102.7	102.0	102.2	103.0
农副食品加工业	108.1	108.3	105.0	104.0	101.9	99.3	99.0
食品制造业	100.0	100.1	100.3	100.2	99.5	99.8	99.9
酒、饮料和精制茶制造业	107.6	109.7	108.5	107.6	106.9	107.2	105.5
纺织业	101.2	102.2	101.5	101.3	101.2	100.7	99.8
纺织服装、服饰业	95.5	94.1	93.4	93.4	93.4	94.7	95.5
皮革、毛皮、羽毛及其制品和制鞋业	98.5	96.3	93.6	91.1	88.1	88.0	92.1
木材加工和木、竹、藤、棕、草制品业	100.5	101.6	101.1	100.8	101.6	101.7	101.2
家具制造业	103.5	102.8	103.5	105.1	106.5	106.3	106.3
造纸和纸制品业	105.1	107.1	106.7	104.4	104.8	105.7	105.9
印刷和记录媒介复制业	100.0	100.0	100.0	100.0	100.0	100.0	100.0
文教、工美、体育和娱乐用品制造业	100.0	100.0	100.0	100.0	100.0	100.0	100.0
石油加工、炼焦和核燃料加工业	211.4	207.7	200.6	205.8	196.5	174.7	171.8
化学原料和化学制品制造业	102.0	108.1	109.5	108.3	107.7	108.3	105.9
医药制造业	102.7	102.7	102.7	102.7	102.7	102.7	102.7
橡胶和塑料制品业	102.5	102.8	101.4	101.5	100.9	101.4	102.3
非金属矿物制品业	106.3	106.2	108.5	108.4	109.1	109.0	108.7
黑色金属冶炼和压延加工业	137.4	140.5	134.9	123.6	119.1	127.1	129.7
有色金属冶炼和压延加工业	119.6	122.0	120.3	117.5	116.1	113.0	114.1
金属制品业	101.8	102.6	103.3	103.7	103.9	104.1	103.1
通用设备制造业	99.6	99.5	99.7	99.7	99.9	100.1	99.9
专用设备制造业	99.0	98.7	98.7	99.1	99.3	99.4	99.7
汽车制造业	97.5	102.8	102.8	102.8	102.8	102.8	102.9
铁路、船舶、航空航天和其他运输设备制造业	100.0	99.1	99.1	99.1	99.1	99.1	99.1
电气机械和器材制造业	90.0	88.4	92.0	92.0	92.5	93.3	100.6
计算机、通信和其他电子设备制造业	100.0	100.0	100.0	100.0	100.0	100.0	100.0
电力、热力生产和供应业	98.9	99.6	99.6	99.6	100.1	100.1	99.9
燃气生产和供应业	103.2	103.2	103.2	103.2	103.2	103.2	103.2
水的生产和供应业	100.0	100.0	100.0	100.0	100.0	100.0	100.0

7-4 续表3

	8月	9月	10月	11月	12月	全年累计指数
(8)森林工业	101.3	101.1	101.4	101.7	103.0	101.5
(9)食品工业	99.3	99.2	99.8	99.5	98.7	101.6
(10)纺织工业	99.7	99.0	99.7	99.3	98.7	100.4
(11)缝纫工业	95.3	92.9	94.8	95.2	95.7	94.5
(12)皮革工业	92.1	93.9	94.8	95.3	96.0	93.3
(13)造纸工业	107.1	110.2	111.1	110.5	106.7	107.1
(14)文教艺术用品工业	100.0	100.0	100.0	100.0	100.0	100.0
(15)其它工业	99.6	99.6	99.6	99.6	99.5	99.7
煤炭开采和洗选业	107.5	110.6	106.3	107.1	105.5	111.9
黑色金属矿采选业	114.3	110.9	101.9	103.3	99.8	110.5
非金属矿采选业	103.7	103.8	106.2	104.0	108.7	103.7
农副食品加工业	98.9	98.8	99.4	99.1	98.1	101.6
食品制造业	99.7	100.2	100.5	101.0	100.9	100.2
酒、饮料和精制茶制造业	105.5	103.7	103.8	103.4	103.3	106.0
纺织业	99.7	99.0	99.7	99.3	98.7	100.4
纺织服装、服饰业	95.3	92.9	94.8	95.2	95.7	94.5
皮革、毛皮、羽毛及其制品和制鞋业	92.1	93.9	94.8	95.3	96.0	93.3
木材加工和木、竹、藤、棕、草制品业	101.0	100.8	101.1	101.5	102.8	101.3
家具制造业	106.1	106.3	106.4	105.9	106.4	105.4
造纸和纸制品业	107.1	110.2	111.1	110.5	106.7	107.1
印刷和记录媒介复制业	100.0	100.0	100.0	100.0	100.0	100.0
文教、工美、体育和娱乐用品制造业	100.0	100.0	100.0	100.0	100.0	100.0
石油加工、炼焦和核燃料加工业	173.4	153.6	145.9	107.0	101.8	161.1
化学原料和化学制品制造业	107.1	111.2	108.7	106.5	104.7	107.3
医药制造业	102.7	101.4	101.3	99.8	99.8	102.0
橡胶和塑料制品业	101.5	102.9	100.1	98.5	98.3	101.2
非金属矿物制品业	108.9	109.4	108.7	105.8	110.7	108.3
黑色金属冶炼和压延加工业	125.1	131.8	134.5	129.0	128.9	129.9
有色金属冶炼和压延加工业	120.0	124.7	125.6	117.4	110.0	118.3
金属制品业	102.9	102.9	104.0	103.9	103.7	103.3
通用设备制造业	99.9	100.6	100.8	101.2	101.3	100.2
专用设备制造业	100.0	100.2	100.4	100.3	100.7	99.6
汽车制造业	102.9	102.9	102.9	102.9	102.9	102.4
铁路、船舶、航空航天和其他运输设备制造业	99.1	100.9	100.9	100.0	100.0	99.6
电气机械和器材制造业	101.1	100.9	101.8	101.9	100.8	96.0
计算机、通信和其他电子设备制造业	100.0	100.0	100.0	100.0	100.0	100.0
电力、热力生产和供应业	100.0	99.9	99.8	99.8	100.1	99.8
燃气生产和供应业	103.2	103.2	103.2	101.6	111.3	103.8
水的生产和供应业	100.0	100.0	100.0	100.0	100.0	100.0

## 7-5 2017年工业生产者购进价格指数

(以上年同期为100)

	一月份	二月份	三月份	四月份	五月份	六月份
总指数	107.8	108.9	107.8	106.4	104.7	103.9
(一)按初级中间最终产品分						
(1)初级产品	106.5	105.9	103.6	102.7	98.7	96.2
1.农产品	103.7	103.1	100.9	99.8	95.6	93.0
2.矿产品	129.8	129.6	126.2	127.0	125.3	123.1
3.废料	93.4	94.5	97.4	100.4	102.0	104.4
(2)中间产品	108.8	111.6	111.5	109.7	110.1	111.0
(二)九大类原材料购进价格指数						
(1)燃料、动力类	111.2	115.9	115.2	115.8	116.2	114.5
(2)黑色金属材料类	127.4	127.4	123.8	112.6	114.7	119.6
1.钢材	160.0	160.1	148.2	127.2	131.4	143.6
2.其它	112.9	112.8	112.1	105.3	106.4	108.2
(3)有色金属材料及电线类	121.6	126.2	124.2	123.3	122.9	121.7
(4)化工原料类	101.6	104.2	106.6	105.9	106.0	108.1
(5)木材及纸浆类	100.9	101.2	101.0	101.8	102.1	102.2
(6)建筑材料及非金属类	103.7	104.2	104.3	102.3	99.9	100.4
(7)其它工业原材料及半成品类	102.3	102.7	102.8	103.8	103.5	103.4
(8)农副产品类	103.9	103.2	101.0	99.8	95.4	92.7
(9)纺织原料类	107.2	107.4	108.4	109.0	109.6	109.8

7-5 续表

	七月份	八月份	九月份	十月份	十一月份	十二月份	累计
总指数	104.0	104.4	105.9	107.4	105.4	105.0	105.9
(一)按初级中间最终产品分							
(1)初级产品	95.9	95.5	96.8	98.9	97.8	97.6	99.6
1.农产品	92.9	92.4	94.1	96.8	96.6	96.9	97.1
2.矿产品	120.6	121.3	117.2	113.7	106.1	102.1	119.4
3.废料	104.4	104.3	105.3	103.2	103.2	104.3	101.3
(2)中间产品	111.5	112.5	114.2	114.9	112.0	111.2	111.6
(二)九大类原材料购进价格指数							
(1)燃料、动力类	113.6	113.3	112.1	109.7	105.4	102.6	111.9
(2)黑色金属材料类	119.8	118.5	121.1	120.9	115.9	117.0	119.7
1.钢材	141.4	140.6	145.3	143.6	132.2	140.9	142.0
2.其它	109.3	107.7	109.2	109.9	107.9	105.0	108.8
(3)有色金属材料及电线类	122.1	126.9	130.1	130.3	119.1	119.7	123.9
(4)化工原料类	109.7	111.9	114.8	118.4	117.3	115.5	109.9
(5)木材及纸浆类	102.4	103.2	103.9	107.7	108.2	107.5	103.5
(6)建筑材料及非金属类	100.9	103.0	103.7	104.0	107.3	109.1	103.6
(7)其它工业原材料及半成品类	103.1	103.1	103.2	104.1	104.2	102.9	103.2
(8)农副产品类	92.6	92.0	93.8	96.3	96.0	96.3	96.8
(9)纺织原料类	109.0	109.5	109.5	110.6	108.8	107.5	108.9

## 主要统计指标解释

**物价** 商品价值的货币表现,由商品的生产成本、流通费用、利润、税金四部分组成。生产成本包括原材料、辅助材料、燃料、动力、工资、固定资产折旧、管理费等,利润包括工业利润和流通环节利润两部分。影响物价的因素很多,主要有:(1)商品的价值。物价水平与商品的价值成正比;(2)市场供求;(3)货币供应量。其他条件不变的情况下,货币供应量越多,物价水平越高;(4)政府调价等宏观经济政策。

**物价调查** 包括居民消费价格、商品零售价格、工业品出厂价格、原材料燃动力购进价格、房地产价格、农业生产资料价格等各项统计调查。

居民消费价格、商品零售价格、农业生产资料价格调查:每月6次定时、定点、定人进入农贸市场采集鲜活商品价格,2-3次到各大商场、服务网点等采集一般性商品和服务项目的价格,对采集后的价格汇总计算生成定比、同比、环比、累计比与上年12月比的消费、零售、农业生产资料价格指数,以及全市、市区、县城的区域性价格指数,通过与不同基期的比较,多方位地描述市场变化的具体情况。

工业品出厂价格和原材料购进价格调查:通过对工业品出厂价格和原材料购进价格的跟踪调查,反映国际及国内工业品及原材料市场变化对我市的影响程度。

房地产价格调查:以季度为单位,统计调查全市土地交易、租赁、房屋出售、租赁价格的变化情况,反映我市的房地产价格变化情况。

**指数** 有广义与狭义之分。广义的指数,是泛指反映社会经济现象相互关系的相对数。狭义的指数,是指部级指数,即以相对数的形式综合反映多种不同事物数量上总变动的一种统计指标和统计方法。

指数的作用主要有三点:(1)综合反映事物的变动方向和变动程度。(2)进行因素分析。对受多因素影响现象,可以分析各构成因素在总变动中影响的方向和程度。(3)研究事物的长期变动趋势。对现象变化的状态连续

编制动态指数,形成指数数列,就能反映事物的发展变化趋势。

**定基指数数列** 按照某一固定的基期所编制的指数数列,称定基指数数列。它反映某种社会经济现象长期的变动程度。

**环比指数数列** 各个时期的指数都以其前一期为基期所编制的指数数列,称环比指数数列。它反映某种社会经济现象逐期的变化程度。

**商品零售价格指数** 是反映城乡商品零售价格变动趋势的一种经济指数。零售物价的调整变动直接影响到城乡居民的生活支出和国家的财政收入,影响居民购买力和市场供需平衡,影响消费与积累的比例。因此,计算零售价格指数,可以从一个侧面对上述经济活动进行观察和分析。

商品零售价格指数分为食品、饮料烟酒、服装鞋帽、纺织品、中西药品、化妆品、书报杂志、文化体育用品、日用品、家用电器、首饰、燃料、建筑装潢材料、机电产品等十四个大类,国家规定304种必报商品,需要特别说明的是,从1994年起,国家、各省(区)和县编制的商品零售价格指数不包括农业生产资料。

**居民消费价格指数** 是反映一定时期内城乡居民所购买生活消费品价格和服务项目价格变动趋势和程度的相对数,是对城市居民消费价格指数和农村居民消费价格指数进行综合汇总计算的结果。利用居民消费价格指数,可以观察和分析消费品的零售价格和服务价格变动对城乡居民实际生活费支出的影响程度。

**城市居民消费价格指数** 是反映城市居民家庭所购买的生活消费品价格和服务项目价格变动趋势和程度的相对数。城市居民消费价格指数可以观察和分析消费品的零售价格和服务项目价格变动对职工货币工资的影响,作为研究职工生活和确定工资政策的依据。

**农村居民消费价格指数** 是反映农村居民家庭所购买的生活消费价格和服务项目价

格变动趋势和程度的相对数。农村居民消费价格指数可以观察农村消费品的零售价格和服务项目价格变动对农村居民生活消费支出的影响, 址接反映农民生活水平的实际变化情况, 为分析和研究农村居民生活问题提供依据。

**农产品收购价格指数** 是反映国有商业、集体商业、个体商业、外贸部门、国家机关、社会团体等各种经济类型的商业企业和有关部门收购农产品价格的变动趋势和程度的相对数。农产品收购价格指数可以观察和研究农产品收购价格总水平的变化情况, 以及对农民货币收入的影响, 作为制订和检查农产品价格政策的依据。

**农村工业品零售价格指数** 是反映农村市场工业品零售价格水平变动趋势和程度的相对数。通过农村工业品零售价格指数, 可以观察工业品零售价格变动对农民货币支出的影响。

**工业品出厂价格指数** 是反映全部工业产品出厂价格总水平的变动趋势和程度的相对数, 包括工业企业售给本企业以外所有单位的各种产品和直接售给居民用于生活消费的产品。通过工业品出厂价格指数能观察出厂价格变动对工业总产值的影响。

**原材料、燃料和动力购进价格指数** 是反映工业企业作为生产投入, 购买原材料、燃料、动力产品的价格水平变动趋势和程度的统计指标, 是扣除工业企业物质消耗成本中的价格变动影响的重要依据。

**房地产价格指数** 包括房屋销售价格指数、房屋租赁价格指数、土地交易价格指数和土地租赁价格指数。四套指数的计算方法相似, 均采用由下到上逐级汇总的方法。即由细项到小类, 由小类到中类, 再由中类到大类, 最后由大类汇出总指数。对没有细项或小类的

部分, 其起始类就是小类或中类。中类以下(含中类)指数采用样本资料作权数的加权调和平均公式计算。大类和总指数采用固定权数加权的算术平均公式计算。

**新涨价因素和“翘尾”因素** 新涨价因素和“翘尾”因素, 是对物价总水平变动进行不同时间段的涨跌构成分析的概念, 也是一段时期以来, 在我国较为流行的对同期比物价指数及年平均价格指数分析的概念。使用国际上通行的定基(比)指数和月(或季)环比指数进行物价变动分析, 不涉及新涨价因素和“翘尾”因素的概念。

**新涨价因素** 新涨价, 一般指从公历年度的1月1日至12月31日期间商品价格的上涨情况, 以上年12月31日为对比基准。新涨价因素则是指在同期比价格指数中与“翘尾”因素相对应的一项分析指标。在目前计算的价格指数系列中, 某一月份以上年同月为100的价格指数中的新涨价因素即是该月份价格总水平与上年12月份对比计算出来的价格上涨幅度, 一般情况下不直接计算, 而用该月份以及该月份之前各月的月环比连乘积表示。

**“翘尾”因素** 也称滞后影响, 是计算同期比价格指数中独有的、上年商品价格上涨对下一年价格指数的影响部分。如某一商品1995年前6个月价格均为每公斤0.5元, 7月份上涨到1元, 一直到1996年12月份均保持同一价格, 虽然1996年价格保持稳定, 但计算出来的1996年前6个月的同期比价格指数却为200%, 表明价格上涨一倍, 这就是这一商品价格指数中的“翘尾”因素, 是上年7月份价格上涨对下一年上半年价格指数的滞后影响。“翘尾”因素的计算方法很多, 但由于每年进行权数调整和部分代表规格品的更换, 不同的计算方法可能会出现不同的计算结果。



· 统计资料 ·

# 八、居民生活

JUMIN SHENGHUO

---

编辑:李 芸 李 宏 徐晓燕 苗素珍  
校对:李 芸 李 宏 徐晓燕 苗素珍



## 8-1 全市历年农民人均收支情况

单位:元

年 份	农民人均总收入	农民人均纯收入	农民生产性支出	农民生活消费支出
1949	41.50	31.30	10.00	23.40
1950	46.00	34.50	11.20	25.80
1951	50.00	36.00	12.00	27.00
1952	52.00	39.20	12.50	29.40
1953	55.60	42.30	13.10	31.70
1954	63.00	48.50	14.20	36.30
1955	59.60	45.40	14.00	34.00
1956	58.50	43.80	14.50	32.80
1957	62.80	47.00	15.50	35.20
1958	68.50	51.70	16.50	38.70
1959	66.40	50.10	16.30	37.50
1960	54.60	39.20	15.20	29.40
1961	54.50	39.20	15.10	29.40
1962	56.80	40.70	15.80	30.50
1963	63.60	47.00	16.30	35.20
1964	80.80	64.00	16.60	47.90
1965	70.90	53.90	16.70	40.40
1966	80.40	61.10	18.90	45.80
1967	94.50	73.10	21.10	54.80
1968	90.00	70.60	19.20	52.90
1969	83.30	64.70	18.30	48.50
1970	81.40	62.90	18.10	47.10
1971	83.50	63.30	18.90	47.40
1972	94.80	73.60	20.90	55.10
1973	106.70	83.00	23.50	62.20
1974	96.30	73.20	22.00	54.80
1975	104.30	78.30	25.70	58.60
1976	102.60	73.10	29.30	54.80
1977	102.50	71.40	30.90	53.50
1978	121.30	85.50	35.60	64.00
1979	149.30	116.60	32.60	83.80
1980	206.41	167.20	39.11	137.02

8-1 续表

单位:元

年 份	农民人均总收入	农民人均纯收入	农民生产性支出	农民生活消费支出
1981	250.26	205.70	44.53	155.92
1982	330.29	279.40	49.32	199.77
1983	444.03	323.10	104.54	239.62
1984	475.79	339.00	118.05	251.66
1985	515.69	335.00	160.54	282.12
1986	522.39	366.00	140.03	270.90
1987	629.05	434.00	177.82	314.03
1988	802.02	529.00	243.07	388.21
1989	811.58	518.00	251.23	413.68
1990	812.54	577.00	237.39	412.58
1991	945.93	617.00	273.56	459.48
1992	1054.85	669.00	316.09	497.76
1993	1314.57	859.00	372.86	569.73
1994	1939.05	1199.00	606.47	751.91
1995	2653.52	1590.00	859.79	999.74
1996	3076.62	1890.00	969.86	1199.58
1997	3232.47	2053.00	950.18	1284.12
1998	3333.66	2182.00	958.16	1288.79
1999	3330.84	2272.68	846.19	1266.86
2000	3399.80	2359.95	830.64	1539.71
2001	3667.13	2485.01	888.21	1703.91
2002	3804.99	2602.34	893.27	1735.90
2003	3894.99	2787.97	878.68	1810.33
2004	4556.70	3158.12	1171.22	1975.96
2005	5068.64	3601.43	1261.67	2181.12
2006	5667.64	4083.40	1382.23	2456.17
2007	6624.05	4722.23	1658.81	2940.57
2008	7691.02	5383.34	2042.43	3312.28
2009	8320.62	5881.98	2137.22	3586.68
2010	9116.61	6760.78	2070.98	3935.32
2011	11108.83	8018.29	2627.95	4695.89
2012	12574.30	9148.87	2878.77	5536.05
2013	14177.61	10388.54	3150.99	6207.74
2014	16969.22	11629.00	3160.14	6803.00

## 8-2 2014-2017年全市居民人均收支情况

单位:元

年 份	全体居民		城镇居民		农村居民	
	人均可支配 收 入	生活消费 支 出	人均可支配 收 入	生活消费 支 出	人均可支配 收 入	生活消费 支 出
2014	18340	9202	26620	12320	9940	6040
2015	19912	10117	28627	13398	10828	6697
2016	21602	11045	30859	14468	11646	7364
2017	23528	12103	33266	15742	12613	8024

## 8-3 居民人均总支出构成情况

单位:元

指 标 名 称	全体居民		城镇居民		农村居民	
	2017 年	比上年 增长(%)	2017 年	比上年 增长(%)	2017 年	比上年 增长(%)
总支出	18852	5.5	22027	7.9	15293	1.0
一、消费支出	12103	9.6	15742	8.8	8024	9.0
(一)食品烟酒	3298	7.3	4162	6.5	2330	7.0
(二)衣着	991	11.1	1452	9.7	474	10.7
(三)居住	2675	9.8	3325	9.7	1945	8.3
(四)生活用品及服务	885	10.8	1135	10.4	605	9.6
(五)交通通信	2134	10.8	3096	9.3	1056	11.2
(六)教育文化娱乐	1241	11.8	1564	10.8	879	11.8
(七)医疗保健	702	8.5	758	7.8	640	9.2
(八)其他用品和服务	177	9.3	250	9.2	95	7.9
二、生产经营费用支出	3210	-6.2	1974	-12.8	4597	-1.5
三、财产性支出	9	-50.0	15	-37.5	2	-84.6
四、转移性支出	481	-17.9	712	-9.4	223	-39.7
五、部分商业保险支出	198	45.6	354	50.6	23	-17.9
六、购置资产及非经常性转移支出	2112	5.1	2380	25.0	1812	-14.6
七、借贷性支出	739	13.5	850	17.1	612	7.6

## 8-4 居民人均总收入构成情况

单位:元

指标名称	全体居民		城镇居民		农村居民	
	2017年	比上年增长(%)	2017年	比上年增长(%)	2017年	比上年增长(%)
总收入	27665	5.5	36599	4.9	17650	4.4
(一)工资性收入	12892	9.1	18374	7.9	6747	8.6
(二)经营性收入	11840	2.4	13810	1.3	9632	3.1
(三)财产性收入	1157	8.1	2044	6.7	163	1.9
(四)转移性收入	1776	-0.1	2371	2.4	1108	-7.4

## 8-5 居民人均可支配收入构成情况

单位:元

指标名称	全体居民		城镇居民		农村居民	
	2017年	比上年增长(%)	2017年	比上年增长(%)	2017年	比上年增长(%)
可支配收入	23528	8.9	33266	7.8	12613	8.3
(一)工资性收入	12892	9.1	18374	8	6747	8.6
(二)经营净收入	8194	8.6	11205	7.6	4820	8.1
(三)财产净收入	1148	9.2	2028	7.2	161	9.1
(四)转移净收入	1294	8.7	1659	8.4	885	7.2

## 8-6 分县区居民人均可支配收入情况

县区名称	全体居民		城镇居民		农村居民	
	总量(元)	比上年增长(%)	总量(元)	比上年增长(%)	总量(元)	比上年增长(%)
全市	23528	8.9	33266	7.8	12613	8.3
兰山区	25940	8.1	34696	6.8	13335	7.8
罗庄区	25588	8.6	34646	7.9	13235	8.0
河东区	25034	8.2	33893	6.9	13105	8.6
沂南县	22387	9.5	32625	8.2	12105	8.8
郯城县	23604	8.4	33212	7.3	12635	8.4
沂水县	24220	8.9	33580	7.9	12990	8.3
兰陵县	21929	9.6	30561	8.1	13066	8.5
费县	23188	9.0	33520	7.9	12300	8.4
平邑县	22662	8.9	32571	8.5	12493	8.5
莒南县	20605	9.0	30515	8.0	12020	8.3
蒙阴县	21380	9.5	31540	8.6	11840	8.7
临沭县	24575	8.2	33889	7.0	12030	8.4
高新区	27210	9.3	36149	7.8	13880	7.6
开发区	26559	9.1	35932	8.0	13675	8.0
临港区	21184	8.2	32214	6.9	12445	8.4

## 8-7 分县区居民人均可支配收入构成情况

单位:元

指 标 名 称	临沂市	兰山区	罗庄区	河东区	沂南县	郯城县
可支配收入	23528	25940	25588	25034	22387	23604
(一)工资性收入	12892	14580	20880	13045	12583	10731
(二)经营净收入	8194	7735	3288	10008	8424	9988
(三)财产净收入	1148	2047	1103	1465	427	2022
(四)转移净收入	1294	1578	317	516	953	863

8-7 续表

单位:元

指 标 名 称	沂水县	兰陵县	费 县	平邑县	莒南县	蒙阴县	临沭县
可支配收入	24220	21929	23188	22662	20605	21380	24575
(一)工资性收入	17996	13672	15180	13508	13362	15866	19124
(二)经营净收入	4423	7441	4615	6084	4498	5312	5064
(三)财产净收入	474	884	646	2458	976	437	401
(四)转移净收入	1327	-68	2747	612	1769	-235	-14



## 8-8 分县区居民人均消费支出构成情况

单位:元

指 标 名 称	临沂市	兰山区	罗庄区	河东区	沂南县	郯城县
消费支出	12103	17927	12887	12418	13512	13297
(一)食品烟酒	3298	4327	3421	4083	3397	3205
(二)衣着	991	1806	1188	1012	1030	845
(三)居住	2675	4608	2832	1965	2565	3059
(四)生活用品及服务	885	1320	874	1042	889	976
(五)交通通信	2134	3350	2438	2099	2874	1962
(六)教育文化娱乐	1241	1547	1189	1129	1506	1169
(七)医疗保健	702	680	610	683	1035	1830
(八)其他用品和服务	177	289	335	405	216	251

8-8 续表

单位:元

指 标 名 称	沂水县	兰陵县	费 县	平邑县	莒南县	蒙阴县	临沭县
消费支出	12047	12294	11631	11829	11162	12073	10974
(一)食品烟酒	3676	3298	2878	2992	3210	4107	3214
(二)衣着	1104	1017	887	830	1067	926	1217
(三)居住	2722	3000	2304	2970	1982	1579	1476
(四)生活用品及服务	927	1221	955	875	616	626	1070
(五)交通通信	1871	1897	2174	1893	1510	2186	1945
(六)教育文化娱乐	1014	868	1275	1296	1423	1357	1274
(七)医疗保健	549	738	984	734	1128	898	567
(八)其他用品和服务	184	255	174	239	226	394	211

# 主要统计指标解释

## 1. 收入

**可支配收入** 指调查户在调查期内获得的、可用于最终消费支出和储蓄的总和,即调查户可以用来自由支配的收入。可支配收入既包括现金,也包括实物收入。按照收入的来源,可支配收入包含四项,分别为:工资性收入、经营净收入、财产净收入和转移净收入。计算公式为:

可支配收入 = 工资性收入 + 经营净收入 + 财产净收入 + 转移净收入

其中:经营净收入 = 经营收入 - 经营费用 - 生产性固定资产折旧 - 生产税

财产净收入 = 财产性收入 - 财产性支出

转移净收入 = 转移性收入 - 转移性支出

**工资性收入** 指就业人员通过各种途径得到的全部劳动报酬和各种福利,包括受雇于单位或个人、从事各种自由职业、兼职和零星劳动得到的全部劳动报酬和福利。

**经营净收入** 指住户或住户成员从事生产经营活动所获得的净收入,是全部经营收入中扣除经营费用、生产性固定资产折旧和生产税之后得到的净收入。计算公式具体为:

经营净收入 = 经营收入 - 经营费用 - 生产性固定资产折旧 - 生产税

**财产净收入** 指住户或住户成员将其所拥有的金融资产、住房等非金融资产和自然资源交由其他机构单位、住户或个人支配而获得的回报并扣除相关的费用之后得到的净收入。财产净收入包括利息净收入、红利收入、储蓄性保险净收益、转让承包土地经营权租金净收入、出租房屋净收入、出租其他资产净收入和自有住房折算净租金等。

**转移净收入** 计算公式为:转移净收入 = 转移性收入 - 转移性支出

**转移性收入** 指国家、单位、社会团体对住户的各种经常性转移支付和住户之间的经常性收入转移。包括养老金或退休金、社会救济和补助、政策性生产补贴、政策性生活补贴、救灾款、经常性捐赠和赔偿、报销医疗费、住户之间的赡养收入,以及本住户非常住成员寄回带回的收入等。

转移性收入不包括住户之间的实物馈赠。

**转移性支出** 指调查户对国家、单位、住户或个人的经常性或义务性转移支付。包括缴纳的税款、各项社会保障支出、赡养支出、经常性捐赠和赔偿支出以及其他经常转移支出等。

**基尼系数** 指在全部居民收入中,用于进行不平均分配的那部分收入占总收入的比例。基尼系数最大为“1”,最小为“0”。前者表示居民之间的收入分配绝对不平均,即100%的收入被一个单位的人全部占有;而后者则表示居民之间的收入分配绝对平均,即人与人之间收入完全平等,没有任何差异。通常这两种情况在实际生活中不会出现。因此,基尼系数的实际数值只能介于0~1之间。

## 2. 消费

**消费支出** 指住户用于满足家庭日常生活消费需要的全部支出,包括用于消费品的支出和用于服务性消费的支出。根据用途不同,消费支出可划分为食品烟酒、衣着、居住、生活用品及服务、交通通信、教育文化娱乐、医疗保健、其他用品及服务八大类。根据来源不同,消费支出可划分为现金消费支出、实物消费支出(含自产自用、来自单位、来自政府和其他社会组织)。

恩格尔系数 = 食品支出 / 生活消费支出 × 100%

· 统计资料 ·

# 九、城市建设

## CHENGSHI JIANSE

---

编辑:张雷雷 范如华 刘 庆  
校对:范如华 刘 庆



## 9-1 城市(县城)道路和桥梁综合表

地区名称	道路长度		道路面积			桥梁数		
	(公里)	建成区	(万平方米)	人行道	建成区	(座)	大桥及特大桥	立交桥
临沂	4276.04	3498.86	7859.57	1527.13	6577.14	517.00	28.00	5.00
临沂市	2345.72	1697.70	4512.19	717.00	3550.99	184.00	14.00	5.00
兰山区	1007.35	1007.35	2051.66	430.57	2051.66	86.00	13.00	5.00
罗庄区	465.24	161.28	816.80	127.04	290.30	15.00		
河东区	275.95	222.40	564.84	67.43	440.00	24.00		
沂南县	193.75	178.81	396.38	85.15	365.82	28.00		
郯城县	197.11	194.91	426.36	99.46	419.00	50.00		
沂水县	507.37	507.37	591.60	162.68	591.60	26.00	8.00	
兰陵县	216.57	216.57	365.46	92.08	364.07	37.00		
费县	143.11	143.11	281.70	43.10	281.70	25.00		
平邑县	248.67	248.67	419.37	148.65	419.37	32.00		
莒南县	166.33	87.88	391.50	86.30	161.10	30.00	4.00	
蒙阴县	140.27	125.77	217.54	41.24	217.54	21.00		
临沭县	117.14	98.07	257.47	51.47	205.95	84.00	2.00	
高新技术开发区	198.24	44.99	205.87	22.36	103.68	9.00		
经济开发区	251.07	146.68	620.89	59.37	478.35	38.00	1.00	
临港开发区	147.87	115.00	252.13	10.23	187.00	12.00		

9-1 续表 1

地区名称	道路照明灯盏数(盏)	安装路灯的道路长度(公里)	城市照明总用电量(万千瓦时)	城市照明装灯总功率(千瓦)
临沂	298427.00	3904.83	14138.00	50010.32
临沂市	170293.00	2173.74	9985.00	35275.00
兰山区	84682.00	996.00	4584.00	16192.00
罗庄区	25300.00	465.24	3209.00	9369.00
河东区	30500.00	220.00	1120.00	5020.00
沂南县	10749.00	184.76	411.00	1611.50
郯城县	23537.00	197.11	507.00	1735.00
沂水县	21216.00	400.90	580.00	2154.50
兰陵县	9395.00	185.68	368.00	1493.20
费县	9061.00	142.01	321.00	882.00
平邑县	13800.00	244.10	505.00	1656.00
莒南县	11055.00	157.01	470.00	1606.50
蒙阴县	17663.00	105.00	600.00	2052.00
临沭县	11658.00	114.52	391.00	1544.62
高新技术开发区	5588.00	196.60	216.00	904.00
经济开发区	21043.00	214.00	750.00	3313.00
临港开发区	3180.00	81.90	106.00	477.00

9-1 续表 2

地区名称	停车场(个)			地下综合管廊(公里)	
	公共停车场 停车位	配建停车场 停车位	路内停车 位数	地下综合 管廊长度	新建地下综合 管廊长度
临 沂	60334.00	170884.00	32314.00	47.89	47.89
临沂市	3594.00	66978.00	14560.00	47.89	47.89
兰山区	594.00	30085.00	6150.00	47.89	47.89
罗庄区					
河东区	600.00	3500.00	5100.00		
沂南县	5000.00	15000.00	5000.00		
郯城县	3200.00	4960.00	380.00		
沂水县	30000.00	20000.00	1000.00		
兰陵县	1800.00	2900.00	3620.00		
费 县	1200.00	15700.00	1400.00		
平邑县	570.00				
莒南县	8500.00				
蒙阴县	4500.00	11926.00	1200.00		
临沭县	1970.00	33420.00	5154.00		
高新技术开发区	1100.00	22000.00	1700.00		
经济开发区	1300.00	11393.00	1610.00		
临港开发区					

## 9-2 城市(县城)公用事业价格及标准综合表

地区名称	居民生活用水价格 (元/立方米)	自来水价格 (元/立方米)	第一阶梯水价 (元/立方米)	第二阶梯水价 (元/立方米)	第三阶梯水价 (元/立方米)
临沂	40.96	11.35	1.61	2.46	4.75
临沂市	17.48	4.65	1.90	2.85	5.70
兰山区	3.20		1.90	2.85	5.70
罗庄区	3.35		1.90	2.85	5.70
河东区	3.20		1.90	2.85	5.70
沂南县	2.65		1.45	2.15	4.35
郯城县	2.50		1.45	2.18	4.35
沂水县	2.64		1.44	2.16	4.32
兰陵县	1.98		1.20	2.19	3.18
费县	1.96	1.20			
平邑县	2.70	1.50			
莒南县	2.86		1.66	2.41	4.66
蒙阴县	3.40	2.45			
临沭县	2.79	1.55			
高新技术产业开发区	2.90	1.95			
经济开发区	2.83	1.90			
临港开发区	2.00	0.80			

9-2 续表 1

地区名称	非居民生活用水价格 (元/立方米)	特种用水价格 (元/立方米)	居民用天然气价格 (元/立方米)	第一阶梯天然气价格 (元/立方米)	第二阶梯天然气价格 (元/立方米)
临沂	3.52	5.01	2.30	2.04	2.44
临沂市	3.56	5.53	2.00	2.00	2.40
兰山区	4.03	7.20		2.00	2.40
罗庄区	3.85	5.05	2.00		
河东区	3.85	6.80		2.00	2.40
沂南县	3.20	3.40		2.20	2.60
郯城县	3.15	4.20		2.00	2.40
沂水县	3.59	4.65	2.50		
兰陵县	4.30	4.50	2.00	2.00	2.40
费县	2.40	2.70		2.00	2.40
平邑县	4.35	5.85		2.00	2.40
莒南县	3.54	5.95	3.00		
蒙阴县	3.45	4.25		2.00	2.40
临沭县	3.45	6.50		2.20	2.60
高新技术产业开发区	3.85	6.80		2.00	2.40
经济开发区	3.25	5.05		2.00	2.40
临港开发区	2.50	2.30	2.00		

9-2 续表 2

地区名称	第三阶梯 天然气价格 (元/立方米)	非居民用 天然气价格 (元/立方米)	居民用液化 石油气价格 (元/公斤)	非居民用 液化石油气 价格(元/公斤)	居民家庭集中 供热价格 (按面积) (元/平方米)
临 沂	3.02	3.26	7.00	6.97	21.03
临沂市	3.00	2.97	6.33	6.70	22.25
兰山区	3.00	3.20			23.00
罗庄区		2.00	6.20		23.00
河东区	3.00	3.20	6.70	6.70	23.00
沂南县	3.10	3.20	7.00	7.00	23.00
郯城县	3.00	3.80	6.60		17.00
沂水县		3.80	7.80		21.00
兰陵县	3.00	3.30	7.00		19.00
费 县	3.00	3.80	8.30		22.00
平邑县	3.00	2.90	8.00		19.50
莒南县		4.10	7.20	7.20	21.00
蒙阴县	3.10	3.20	7.00		20.50
临沭县	3.00	3.03	7.50		19.00
高新技术开发区	3.00	3.30	5.30		18.50
经济开发区	3.00	3.60	6.25		23.00
临港开发区		2.50	7.20		23.00

9-2 续表 3

地区名称	居民家庭集中 供热基本热价 (按热量) (元/平方米)	居民家庭集中 供热计量热价 (按热量) (元/千瓦时)	居民生活污水 处理收费标准 (元/立方米)	非居民生活污水 处理收费标准 (元/立方米)
临 沂	6.20	0.18	0.81	1.61
临沂市	6.90	0.15	0.89	2.20
兰山区	6.90	0.15	0.95	1.40
罗庄区			0.95	1.40
河东区			0.95	6.80
沂南县			0.85	1.20
郯城县			0.85	1.20
沂水县			0.85	1.20
兰陵县			0.58	
费 县	5.50	0.20	0.56	0.90
平邑县			0.85	1.20
莒南县			0.85	1.20
蒙阴县			0.60	1.20
临沭县			0.85	1.20
高新技术开发区			0.95	1.40
经济开发区			0.58	0.80
临港开发区			0.95	1.40



### 9-3 城市(县城)供水(公共供水)

地区名称	综合生产能力 (万立方米/日)	水厂		供水管道长度 (公里)	供水总量(万立方米)				
		地下水	座数 (座)		地下水	合计	售水量		
							小计	生产运营用水	公共服务用水
临沂	129.85	28.55	48.00	17.00	3683.94	29183.12	26347.77	11897.78	1992.32
临沂市	72.50	0.00	12.00	1.00	1546.92	15902.21	14599.85	7331.86	894.95
兰山区	47.80		3.00		906.72	10437.91	9676.11	5899.73	172.20
罗庄区	7.00	0.00	3.00	1.00	214.16	1967.64	1860.27	138.64	347.00
河东区	5.20		2.00		214.20	1244.00	1120.00	219.00	296.00
沂南县	5.00	5.00	3.00	3.00	192.19	1122.00	1049.00	330.00	222.30
郯城县	6.00	6.00	3.00	3.00	180.00	1200.00	1070.31	81.60	85.80
沂水县	12.55	5.55	16.00	5.00	381.91	4110.67	3807.37	2646.32	178.27
兰陵县	5.60	5.60	2.00	2.00	188.74	1158.24	1015.24	290.00	160.00
费县	8.00		3.00		320.00	1169.00	945.00	340.00	
平邑县	6.00	6.00	2.00	2.00	269.70	1269.00	1126.00	196.00	160.00
莒南县	5.50		1.00		291.00	1200.00	996.00	220.00	56.00
蒙阴县	3.20	0.40	4.00	1.00	116.50	1167.00	1019.00	192.00	212.00
临沭县	5.50		2.00		196.98	885.00	720.00	270.00	23.00
高新技术开发区	3.50		1.00		38.13	296.75	276.65	176.15	5.47
经济开发区	6.00		1.00		112.01	1589.91	1324.92	818.34	54.28
临港开发区	3.00		2.00		61.70	366.00	341.90	80.00	20.00

9-3 续表 1

地区名称	供水总量(万立方米)					注册用户	
	售水量		免费供水量	生活用水	漏损水量	计费用水量 (万立方米)	免费用水量 (万立方米)
	居民家庭用水	其他用水					
临沂	11778.77	678.90	311.74	15.00	2523.61	13130.11	39.06
临沂市	6289.38	83.66	147.39		1154.97	6992.74	
兰山区	3578.82	25.36	126.39		635.41	4588.67	
罗庄区	1368.63	6.00	21.00		86.37		
河东区	556.00	49.00			124.00	570.00	
沂南县	421.70	75.00			73.00		
郯城县	894.51	8.40	1.29		128.40	312.00	
沂水县	759.94	222.84	36.06		267.24	2228.37	36.06
兰陵县	545.24	20.00	13.00	12.00	130.00	530.00	
费县	585.00	20.00	30.00		194.00	945.00	
平邑县	670.00	100.00	40.00		103.00	1126.00	
莒南县	640.00	80.00	4.00	3.00	200.00	996.00	3.00
蒙阴县	558.00	57.00	20.00		128.00		
临沭县	415.00	12.00	20.00		145.00		
高新技术开发区	91.73	3.30			20.10	278.05	
经济开发区	452.30				264.99	1324.92	
临港开发区	241.90				24.10	231.10	

9-3 续表 2

地区名称	居民抄表到户 水量(万立方米)	年均出厂压力 (兆帕)	用水户数 (户)	二次供水	
				家庭用户	服务户数
临 沂	7464.77		758280	737503	84780.00
临沂市	5002.78		377079	368088	62232.00
兰山区	3237.76		199525	193756	45000.00
罗庄区			34574	34574	
河东区	370.00		67500	67000	10000.00
沂南县			34632	32206	
郯城县	645.00		38653	37914	4524.00
沂水县	623.94		49947	44778	4560.00
兰陵县	5.00		51000	51000	
费 县	51.05		43441	42620	9438.00
平邑县	1126.00		44000	44000	
莒南县	11.00		41568	39512	
蒙阴县			24885	24460	4026.00
临沭县			53075	52925	
高新技术开发区			13563	13063	4285.00
经济开发区	1324.92		40834	40571	2947.00
临港开发区	70.10		21083	19124	

9-3 续表 3

地区名称	用水人口 (万人)	二次供水 设施(套)	二次供水	
			居民二次 供水设施	市政消火栓 数量(具)
临 沂	350.49	486.00	463.00	4091.00
临沂市	182.49	418.00	402.00	2334.00
兰山区	90.89	318.00	318.00	1717.00
罗庄区	29.08	20.00	4.00	50.00
河东区	34.51	40.00	40.00	420.00
沂南县	16.05			106.00
郯城县	17.63	17.00	17.00	531.00
沂水县	26.26	7.00	3.00	197.00
兰陵县	17.00			93.00
费 县	16.00	15.00	15.00	130.00
平邑县	22.00			233.00
莒南县	19.56	3.00		146.00
蒙阴县	12.33	26.00	26.00	89.00
临沭县	21.17			232.00
高新技术开发区	6.16	33.00	33.00	45.00
经济开发区	14.22	7.00	7.00	32.00
临港开发区	7.63			70.00

### 9-4 城市(县城)供水——全社会供水综合表

地区名称	综合生产能力 (万立方米/日)		供水管道 长度(公里)	建成区	供水总量(万立方米)		
	地下水	合计			生产运营用水	公共服务用水	
临沂	188.85	73.45	4887.72	3833.86	47036.55	23523.94	2961.87
临沂市	101.24	15.74	2500.33	1793.49	25444.57	12526.34	1437.31
兰山区	61.80	8.00	1466.72	906.72	15229.41	7494.15	561.32
罗庄区	14.00	0.00	476.16	400.52	4229.41	1739.03	383.06
河东区	5.44	0.24	234.20	172.00	1309.00	244.00	331.00
沂南县	6.65	6.65	195.99	181.04	1435.00	549.24	277.82
郯城县	8.85	8.85	184.93	184.93	1800.00	528.33	89.27
沂水县	21.15	13.05	446.91	315.86	6913.58	4779.23	288.27
兰陵县	6.36	6.36	213.04	188.74	1382.00	448.80	170.80
费县	9.60	1.60	406.00	324.82	1389.00	426.00	0.00
平邑县	8.50	8.50	292.70	292.70	2013.00	855.00	182.00
莒南县	10.20	4.70	318.00	289.00	2902.40	1752.00	190.40
蒙阴县	5.80	3.00	125.84	86.00	2040.00	804.00	216.00
临沭县	10.50	5.00	203.98	177.28	1717.00	855.00	110.00
高新技术开发区	7.00	3.50	38.13	29.13	1518.75	1288.15	5.47
经济开发区	10.00	4.00	223.42	223.42	2792.00	1681.01	136.46
临港开发区	3.00		61.70	61.70	366.00	80.00	20.00

9-4 续表

地区名称	供水总量(万立方米)		用水户数		用水人口 (万人)
	居民家庭用水	其他用水	(户)	家庭用户	
临沂	14642.38	3073.01	962774	918838	420.98
临沂市	7913.51	2265.05	459851	435810	215.67
兰山区	4207.91	2204.23	215211	196266	91.50
罗庄区	1993.43	6.52	46120	45574	43.57
河东区	559.00	51.00	73000	72300	40.69
沂南县	427.31	107.63	36908	33594	16.78
郯城县	1042.78	9.93	48751	47771	21.95
沂水县	1189.94	352.84	68597	63238	34.92
兰陵县	592.84	26.56	62678	61850	21.16
费县	710.00	29.00	90108	89252	23.51
平邑县	733.00	100.00	55260	53440	27.00
莒南县	666.00	90.00	44213	41140	20.36
蒙阴县	810.00	62.00	37363	36766	16.76
临沭县	557.00	30.00	59045	55977	22.87
高新技术开发区	201.73	3.30	23063	21963	9.72
经济开发区	709.54		81374	80583	22.56
临港开发区	241.90		21083	19124	7.63

## 9-5 城市(县城)供水——自建设施供水综合表

地区名称	综合生产能力 (万立方米/日)		供水管道 长度(公里)	建成区	供水总量(万立方米)		
	地下水	合计			生产运营用水	公共服务用水	
临沂	59.00	44.90	1203.78	358.52	17853.43	11626.16	969.55
临沂市	28.74	15.74	953.41	302.77	9542.36	5194.48	542.36
兰山区	14.00	8.00	560.00		4791.50	1594.42	389.12
罗庄区	7.00		262.00	186.36	2261.77	1600.39	36.06
河东区	0.24	0.24	20.00	5.00	65.00	25.00	35.00
沂南县	1.65	1.65	3.80		313.00	219.24	55.52
郯城县	2.85	2.85	4.93	4.93	600.00	446.73	3.47
沂水县	8.60	7.50	65.00	5.00	2802.91	2132.91	110.00
兰陵县	0.76	0.76	24.30		223.76	158.80	10.80
费县	1.60	1.60	86.00	4.82	220.00	86.00	
平邑县	2.50	2.50	23.00	23.00	744.00	659.00	22.00
莒南县	4.70	4.70	27.00	18.00	1702.40	1532.00	134.40
蒙阴县	2.60	2.60	9.34		873.00	612.00	4.00
临沭县	5.00	5.00	7.00		832.00	585.00	87.00
高新技术开发区	3.50	3.50			1222.00	1112.00	
经济开发区	4.00	4.00	111.41	111.41	1202.09	862.67	82.18
临港开发区							

9-5 续表

地区名称	供水总量(万立方米)		用水户数		用水人口 (万人)
	居民家庭用水	其他用水	(户)	家庭用户	
临沂	2863.61	2394.11	204494	181335	70.49
临沂市	1624.13	2181.39	82772	67722	33.18
兰山区	629.09	2178.87	15686	2510	0.61
罗庄区	624.80	0.52	11546	11000	14.49
河东区	3.00	2.00	5500	5300	6.18
沂南县	5.61	32.63	2276	1388	0.73
郯城县	148.27	1.53	10098	9857	4.32
沂水县	430.00	130.00	18650	18460	8.66
兰陵县	47.60	6.56	11678	10850	4.16
费县	125.00	9.00	46667	46632	7.51
平邑县	63.00		11260	9440	5.00
莒南县	26.00	10.00	2645	1628	0.80
蒙阴县	252.00	5.00	12478	12306	4.43
临沭县	142.00	18.00	5970	3052	1.70
高新技术开发区	110.00		9500	8900	3.56
经济开发区	257.24		40540	40012	8.34
临港开发区					

## 9-6 城市(县城)集中供热综合表

地区名称	蒸 汽					
	供热能力 (吨/小时)	热电厂 供热	锅炉房 供热	供热总量 (万吉焦)	热电厂 供热	锅炉房 供热
临 沂	460	110		161	36	
临沂市	350			125		
兰山区						
罗庄区	350			125		
河东区						
沂南县						
郯城县						
沂水县						
兰陵县						
费 县	110	110		36	36	
平邑县						
莒南县						
蒙阴县						
临沭县						
高新技术开发区						
经济开发区						
临港开发区						

9-6 续表 1

地区名称	热 水					
	供热能力 (兆瓦)	热电厂 供热	锅炉房 供热	供热总量 (万吉焦)	热电厂 供热	锅炉房 供热
临 沂	8897	8608	283	2922	2663	259
临沂市	2363	2114	243	1140	889	251
兰山区	1864	1724	140	950	800	150
罗庄区						
河东区						
沂南县	240	240		100	100	
郯城县	50	50		92	92	
沂水县	729	729		472	472	
兰陵县	4200	4200		208	208	
费 县	340	340		167	167	
平邑县	350	310	40	179	171	8
莒南县	300	300		237	237	
蒙阴县	150	150		157	157	
临沭县	175	175		170	170	
高新技术开发区						
经济开发区	390	390		89	89	
临港开发区	109		103	101		101

9-6 续表 2

地区名称	集中供热管道长度(公里)		集中供热面积(万平方米)			
	一级管网	二级管网	住宅	公共建筑		
临 沂	3129	1517	1612	8318	7774	486
临沂市	1806	891	915	5479	5183	238
兰山区	1609	776	833	4490	4284	206
罗庄区	15	12	3	207	130	30
河东区	29	19	10	450	448	2
沂南县	209	37	172	171	160	11
郯城县	116	47	69	185	165	20
沂水县	99	50	49	691	630	61
兰陵县	82	52	30	208	186	22
费 县	124	84	40	310	257	53
平邑县	216	148	68	335	309	26
莒南县	144	96	48	340	320	20
蒙阴县	160	40	120	252	230	22
临沭县	173	72	101	347	333	14
高新技术开发区	27	27				
经济开发区	66	32	34	167	167	
临港开发区	60	25	35	165	154	

## 9-7 城市(县城)节约用水综合表

地区名称	计划用水户实际用水							
	计划用水户数	自备水计划用水户数	合计	工业	新水取用量	工业	重复利用量	工业
临沂	112798	17	48551	31440	20188	3213	28363	28227
临沂市	112798	17	48551	31440	20188	3213	28363	28227
兰山区	112763	4	19296	2431	17751	947	1545	1484
罗庄区	12	8	26466	26308	1398	1299	25068	25009
河东区	8	2	297	297	87	87	210	210
高新技术开发区	5	1	462	462	151	151	311	311
经济开发区	10	2	2030	1942	801	729	1229	1213

9-7 续表

地区名称	计划用水户实际用水			节约用水量	工业	节水措施投资总额(万元)
	超计划定额用水量	重复利用率(%)	工业			
临沂		58.42	89.78	28363	28227	1918
临沂市		58.42	89.78	28363	28227	1918
兰山区		8.01	61.04	1545	1484	1159
罗庄区		94.72	95.06	25068	25009	685
河东区		70.71	70.71	210	210	5
高新技术开发区		67.32	67.32	311	311	12
经济开发区		60.54	62.46	1229	1213	57

## 9-8 城市(县城)排水和污水处理综合表

地区名称	污水排放总量 (万立方米)	污水收集总量 (万立方米)	排水管道长度(公里)				
			合计	污水 管道	雨水 管道	雨污合流 管道	其中: 建成区
临沂	38807.00	44151.63	6255.78	1887.14	3144.68	1223.96	5604.80
临沂市	20453.00	23151.41	3564.81	891.44	1882.41	790.96	3187.35
兰山区	11721.00	12945.00	2061.36	401.88	991.64	667.84	2019.00
罗庄区	3595.00	4229.41	323.04	136.74	128.00	58.30	287.00
河东区	1161.00	1365.00	351.62	125.82	225.80		294.00
沂南县	1220.00	1220.00	334.03	117.41	216.62		313.50
郯城县	1530.00	1459.00	237.45	103.90	68.35	65.20	237.45
沂水县	5877.00	6913.58	488.73	184.37	236.36	68.00	361.89
兰陵县	1175.00	1382.00	210.86	72.88	91.39	46.59	210.86
费县	1181.00	1180.61	204.83	68.23	74.60	62.00	204.83
平邑县	1711.00	2013.00	358.43	126.31	147.92	84.20	358.43
莒南县	2467.00	2902.40	303.60	150.40	138.20	15.00	250.60
蒙阴县	1734.00	2040.00	181.76	69.46	91.30	21.00	181.76
临沭县	1459.00	1889.63	371.28	102.74	197.53	71.01	298.13
高新技术开发区	1291.00	1820.00	248.97	51.29	132.86	64.82	155.07
经济开发区	2374.00	2792.00	384.51	105.71	278.80		301.28
临港开发区	311.00		195.31	70.00	125.31		131.00

9-8 续表 1

地区名称	已办理排水 许可证的 单位个数	海绵城市			污水处理厂	
		达到海绵 城市要求 的面积 (平方公里)	建成区 易涝区段 数量段 数量(个)	雨水收集 利用量 (万立方米)	座数 (座)	二级以上
临沂	316.00	34.40	41.00	50.87	26.00	26.00
临沂市	217.00	30.66	32.00	43.02	12.00	12.00
兰山区	72.00	25.20	29.00	2.02	6.00	6.00
罗庄区	36.00	3.06			2.00	2.00
河东区	23.00	2.00	1.00	38.00	1.00	1.00
沂南县		0.03			2.00	2.00
郯城县	13.00				2.00	2.00
沂水县	43.00				2.00	2.00
兰陵县	24.00	0.30			1.00	1.00
费县	11.00				1.00	1.00
平邑县					1.00	1.00
莒南县	4.00	2.85		0.35	2.00	2.00
蒙阴县					1.00	1.00
临沭县	4.00	0.56	9.00	7.50	2.00	2.00
高新技术开发区	80.00				1.00	1.00
经济开发区	6.00	0.40	2.00	3.00	1.00	1.00
临港开发区					1.00	1.00



9-8 续表 2

地区名称	污水处理厂					
	处理能力 (万立方米/日)	二级以上	处理量 (万立方米)		干污泥处置 能力(吨/日)	干污泥 产生量(吨)
			二级以上	二级以上		
临沂	113.80	113.80	37269.00	37269.00	304.00	47385.00
临沂市	56.80	56.80	19672.00	19672.00	70.00	20110.00
兰山区	34.80	34.80	11370.00	11370.00		6557.00
罗庄区	8.00	8.00	3450.00	3450.00	23.00	5577.00
河东区	3.00	3.00	1103.00	1103.00	14.00	4837.00
沂南县	4.00	4.00	1163.00	1163.00	5.00	1191.00
郯城县	4.00	4.00	1469.00	1469.00	58.00	1692.00
沂水县	16.00	16.00	5700.00	5700.00	68.00	8986.00
兰陵县	4.00	4.00	1139.00	1139.00	21.00	738.00
费县	4.00	4.00	1098.00	1098.00	6.00	1418.00
平邑县	6.00	6.00	1546.00	1546.00	12.00	2199.00
莒南县	9.00	9.00	2388.00	2388.00	35.00	6438.00
蒙阴县	4.00	4.00	1679.00	1679.00	20.00	3003.00
临沭县	6.00	6.00	1415.00	1415.00	9.00	1610.00
高新技术开发区	3.00	3.00	1227.00	1227.00	27.00	1263.00
经济开发区	6.00	6.00	2233.00	2233.00	5.00	1778.00
临港开发区	2.00	2.00	289.00	289.00	1.00	98.00

9-8 续表 3

地区名称	污水处理厂					本年运行 费用(万元)
	干污泥 处置量(吨)	填埋	土地利用	焚烧	建材	
临沂	47364.00	5855.00	1310.00	30121.00		34037.00
临沂市	20090.00		96.00	19994.00		20115.00
兰山区	6539.00			6539.00		12733.00
罗庄区	5577.00			5577.00		3282.00
河东区	4837.00			4837.00		616.00
沂南县	1191.00					1024.00
郯城县	1692.00			776.00		862.00
沂水县	8986.00			8986.00		4845.00
兰陵县	738.00	738.00				798.00
费县	1418.00	1418.00				1000.00
平邑县	2198.00	619.00	1214.00	365.00		1060.00
莒南县	6438.00					1970.00
蒙阴县	3003.00	3003.00				1047.00
临沭县	1610.00	77.00				1316.00
高新技术开发区	1263.00			1263.00		974.00
经济开发区	1778.00			1778.00		2000.00
临港开发区	96.00		96.00			510.00

9-8 续表 4

地区名称	污水处理装置		污水处理总量 (万立方米)	市政再生水	
	处理能力 (万立方米/日)	处理量 (万立方米)		生产能力 (万立方米/日)	利用量 (万立方米)
临沂	0.20	70.00	37339.00	33.10	10300.00
临沂市	0.20	70.00	19742.00	17.10	4511.00
兰山区	0.00	0.00	11370.00	8.00	2920.00
罗庄区			3450.00	1.00	358.00
河东区			1103.00	3.00	550.00
沂南县			1163.00	1.00	365.00
郯城县			1469.00	1.00	365.00
沂水县			5700.00	4.00	2994.00
兰陵县			1139.00	1.00	323.00
费县			1098.00	1.00	21.00
平邑县			1546.00	2.00	452.00
莒南县			2388.00	2.00	650.00
蒙阴县			1679.00		
临沭县			1415.00	4.00	619.00
高新技术开发区			1227.00	3.00	3.00
经济开发区	0.20	70.00	2303.00	2.10	680.00
临港开发区			289.00		

9-8 续表 5

地区名称	市政再生水					管道长度 (公里)
	利用量(万立方米)					
	城市杂用	工业	景观环境	绿地灌溉	农业灌溉	
临沂	172.00	2209.00	5070.00	486.00	23.00	67.30
临沂市		1263.00	908.00			30.80
兰山区		773.00				10.00
罗庄区			358.00			7.00
河东区			550.00			2.90
沂南县				365.00		4.50
郯城县			365.00			8.00
沂水县	8.00	466.00	2520.00			10.00
兰陵县			323.00			2.00
费县				21.00		1.00
平邑县	87.00		365.00			2.00
莒南县	50.00	480.00	20.00	100.00		5.00
蒙阴县						
临沭县	27.00		569.00		23.00	4.00
高新技术开发区						6.90
经济开发区		490.00				4.00
临港开发区						

## 9-9 城市(县城)人口和建设用地综合表

单位:万人、平方公里

地区名称	市区(县)面积	市区(县)人口	市区(县)暂住人口	城区(县城)面积	城区(县城)人口	城区(县城)暂住人口	建成区面积	城市规划建设用地面积	城市建设用地面积	
									合计	居住用地
临沂	17191.21	1161.90	53.84	3229.42	371.77	49.21	488.27	743.95	466.79	152.57
临沂市	2656.92	294.63	36.78	1277.63	180.44	35.23	230.60	330.67	211.50	59.58
兰山区	817.58	120.66	28.45	174.35	63.05	28.45	106.50	125.00	99.60	28.00
罗庄区	496.44	57.10	3.83	302.51	40.38	3.19	34.91	73.27	32.13	8.81
河东区	613.38	60.67	0.98	392.62	39.82	0.87	32.70	42.00	32.65	13.85
沂南县	1719.28	96.28	0.18	107.56	16.73	0.05	33.71	49.30	33.71	10.30
郯城县	1195.12	101.38	1.48	195.96	21.66	0.29	22.21	30.52	22.21	8.35
沂水县	2413.96	117.84	1.26	373.54	34.07	0.85	44.87	48.85	43.05	15.85
兰陵县	1724.02	142.86	5.35	178.45	16.12	5.04	21.86	65.20	21.83	8.90
费县	1659.90	89.58	2.70	261.09	21.51	2.00	33.00	48.03	32.98	14.73
平邑县	1822.95	109.46	4.55	201.09	22.70	4.30	31.50	60.95	31.50	15.28
莒南县	1387.26	85.47	0.69	167.83	19.67	0.69	23.30	47.63	22.91	7.50
蒙阴县	1601.61	57.63	0.25	256.28	16.57	0.19	22.62	26.80	22.51	5.72
临沭县	1010.19	66.77	0.60	209.99	22.30	0.57	24.60	36.00	24.59	6.36
高新技术开发区	145.54	14.16	1.90	72.11	8.62	1.10	10.00	11.00	9.21	2.90
经济开发区	220.39	21.76	0.80	220.39	21.76	0.80	34.83	47.70	26.27	3.56
临港开发区	363.59	20.28	0.82	115.65	6.81	0.82	11.66	31.70	11.64	2.46

9-9 续表

地区名称	城市建设用地面积							本年征用土地面积	耕地
	公共管理与公共服务用地	商业服务业设施用地	工业用地	物流仓储用地	道路与交通设施用地	公用设施用地	绿地与广场用地		
临沂	45.64	29.39	89.89	12.68	52.25	19.49	64.88	21.78	12.22
临沂市	24.52	11.68	37.90	8.41	24.75	12.40	32.26	10.41	5.55
兰山区	17.00	3.60	14.00	2.60	13.20	4.20	17.00		
罗庄区	2.99	2.73	6.40	0.99	2.86	2.21	5.14	0.53	0.21
河东区	1.40	1.20	2.80	1.80	4.20	4.20	3.20	1.10	0.57
沂南县	2.89	2.54	9.05	1.24	4.18	0.66	2.85	1.40	0.91
郯城县	2.56	3.05	3.67	0.39	0.60	2.64	0.95	1.04	0.46
沂水县	2.67	2.02	15.46	0.42	4.53	0.48	1.62	1.88	0.83
兰陵县	2.52	1.78	3.65	0.41	2.71	0.26	1.60	1.07	0.86
费县	2.33	0.84	7.57	0.36	4.43	0.19	2.53	0.63	0.31
平邑县	2.27	1.43	5.53	0.21	3.53	0.41	2.84	2.40	1.79
莒南县	1.75	0.48	3.60	0.42	2.00	0.16	7.00	0.80	0.40
蒙阴县	1.33	3.07	2.16	0.39	2.12	0.49	7.23	1.19	0.51
临沭县	2.80	2.50	1.30	0.43	3.40	1.80	6.00	0.96	0.60
高新技术开发区	0.90	1.00	2.40	0.32	0.50	0.27	0.92	8.04	4.75
经济开发区	1.55	2.41	7.17	2.22	2.48	1.41	5.47	0.71	0.01
临港开发区	0.68	0.74	5.13	0.48	1.51	0.11	0.53	0.03	0.01

## 9-10 城市(县城)市容环境卫生综合表

地区名称	道路清扫 保洁面积 (万平方米)	机械化	生活垃圾		
			清运量 (万吨)	餐厨垃圾清运处置量	处理量(万吨)
临沂	9402.00	6537.00	190.73	5.50	190.73
临沂市	5742.00	3709.00	92.18	5.50	92.18
兰山区	2404.00	2096.00	62.76	5.50	62.76
罗庄区	1543.00	284.00	8.98		8.98
河东区	506.00	403.00	12.60		12.60
沂南县	496.00	400.00	5.84		5.84
郯城县	411.00	200.00	15.92		15.92
沂水县	789.00	770.00	8.94		8.94
兰陵县	300.00	268.00	5.44		5.44
费县	330.00	200.00	5.20		5.20
平邑县	350.00	340.00	19.86		19.86
莒南县	353.00	250.00	18.22		18.22
蒙阴县	310.00	220.00	6.44		6.44
临沭县	321.00	180.00	12.69		12.69
高新技术开发区	337.00	245.00	3.14		3.14
经济开发区	522.00	496.00	4.70		4.70
临港开发区	430.00	185.00			

9-10 续表 1

地区名称	生活垃圾							
	无害化处理厂 (场)数(座)	卫生填埋	焚烧	其他	无害化处理 能力(吨/日)	卫生填埋	焚烧	其他
临沂	14.00	7.00	6.00	1.00	6924.00	2524.00	4200.00	200.00
临沂市	4.00	1.00	2.00	1.00	2500.00	500.00	1800.00	200.00
兰山区	3.00	1.00	1.00	1.00	2200.00	500.00	1500.00	200.00
罗庄区								
河东区								
沂南县								
郯城县	1.00		1.00		400.00		400.00	
沂水县	1.00		1.00		600.00		600.00	
兰陵县	2.00	1.00	1.00		1200.00	400.00	800.00	
费县	1.00	1.00			230.00	230.00		
平邑县	1.00	1.00			544.00	544.00		
莒南县	2.00	1.00	1.00		1050.00	450.00	600.00	
蒙阴县	1.00	1.00			200.00	200.00		
临沭县	1.00	1.00			200.00	200.00		
高新技术开发区	1.00		1.00		300.00		300.00	
经济开发区								
临港开发区								

9-10 续表 2

地区名称	生活垃圾				生活垃圾处理 场(厂)本年运 行费用(万元)	生活垃圾转运站 座数(座)
	生活垃圾无害化 处理量(万吨)	卫生填埋	焚烧	其他		
临 沂	190.73	110.97	74.27	5.50	16378.00	313.00
临沂市	92.18	52.50	34.18	5.50	10520.00	233.00
兰山区	62.76	52.50	4.76	5.50	10255.00	160.00
罗庄区	8.98		8.98			17.00
河东区	12.60		12.60			28.00
沂南县	5.84		5.84			1.00
郯城县	15.92		15.92		400.00	20.00
沂水县	8.94		8.94		1200.00	8.00
兰陵县	5.44	2.96	2.48		1410.00	6.00
费 县	5.20	5.20			453.00	7.00
平邑县	19.86	19.86			221.00	30.00
莒南县	18.22	11.32	6.91		988.00	4.00
蒙阴县	6.44	6.44			347.00	3.00
临沭县	12.69	12.69			839.00	1.00
高新技术开发区	3.14		3.14		265.00	5.00
经济开发区	4.70		4.70			19.00
临港开发区						4.00

9-10 续表 3

地区名称	生活垃圾转运站座数(座)			生活垃圾 转运站能力 (吨/日)	建筑垃圾 清运量 (万吨)	资源化 利用量	填埋量
	大型	中型	小型				
临 沂		9.00	304.00	4921.00	228.77	50.00	102.65
临沂市			233.00	2523.00	227.72	50.00	101.60
兰山区			160.00	1411.00	150.00	50.00	100.00
罗庄区			17.00	300.00	76.12		
河东区			28.00	600.00	1.60		1.60
沂南县		1.00		200.00			
郯城县		1.00	19.00	500.00			
沂水县		6.00	2.00	723.00	0.80		0.80
兰陵县			6.00	400.00			
费 县		1.00	6.00	155.00	0.25		0.25
平邑县			30.00	60.00			
莒南县			4.00	80.00			
蒙阴县			3.00	200.00			
临沭县			1.00	80.00			
高新技术开发区			5.00	40.00			
经济开发区			19.00	160.00			
临港开发区			4.00	12.00			

9-10 续表 4

地区名称	公共厕所 (座)		市容环卫 专用车辆 设备总数(辆)	道路清扫 保洁专用	生活垃圾 运输专用
		三类以上			
临 沂	866.00	653.00	1037.00	389.00	544.00
临沂市	365.00	333.00	459.00	227.00	232.00
兰山区	212.00	212.00	210.00	134.00	76.00
罗庄区	21.00	21.00	92.00	21.00	71.00
河东区	70.00	54.00	62.00	18.00	44.00
沂南县	25.00	25.00	59.00	14.00	45.00
郯城县	18.00	18.00	40.00	13.00	27.00
沂水县	141.00	72.00	123.00	28.00	95.00
兰陵县	47.00	47.00	107.00	32.00	40.00
费 县	99.00	29.00	36.00	8.00	28.00
平邑县	73.00	32.00	48.00	28.00	20.00
莒南县	30.00	29.00	57.00	25.00	26.00
蒙阴县	33.00	33.00	48.00	6.00	14.00
临沭县	35.00	35.00	60.00	8.00	17.00
高新技术开发区	18.00	12.00	29.00	17.00	12.00
经济开发区	17.00	17.00	40.00	22.00	18.00
临港开发区	27.00	17.00	26.00	15.00	11.00

## 9-11 城市(县城)市政公用设施建设固定资产投资综合表

单位:万元

地区名称	本年完成投资合计	供水	燃气	集中供热	轨道交通	道路桥梁	公共停车场
临沂	680274	17583	56858	78147		301139	
临沂市	403378	7942	38605	49047		156892	
兰山区	295575	7674	33589	25847		118920	
罗庄区	33420		2200			20300	
河东区	20846	268				7220	
沂南县	23110	1174	720	7000		4676	
郯城县	24068	2880	1547	2200		14653	
沂水县	62464	1500	3647	5700		33238	
兰陵县	20616	723				4493	
费县	26784	2300	2780			15500	
平邑县	19243		2800	3500		3313	
莒南县	32946	1046	5000	8000		9800	
蒙阴县	54068	18	1000	100		50600	
临沭县	13597		759	2600		7974	
高新技术开发区	9463		482	3000		2552	
经济开发区	34689		1614	20000		2800	
临港开发区	9385		720	200		5100	

9-11 续表 1

单位:万元

地区名称	本年完成投资合计					园林绿化
	地下综合管廊	排水	污水处理	污泥处置	再生水利用	
临沂	17000	84944	17400			86028
临沂市	17000	76387	17400			49616
兰山区	17000	60944	15200			25486
罗庄区		4300				6620
河东区		6458				6900
沂南县		1861				7222
郯城县						2600
沂水县		1497				7652
兰陵县						1557
费县		1150				4734
平邑县		620				8600
莒南县		3100				
蒙阴县						2300
临沭县		329				1747
高新技术开发区		2970	2200			330
经济开发区		1200				8620
临港开发区		515				1660

地区名称	本年完成投资合计			本年新增固定资产
	市容环境卫生	生活垃圾处理	其他	
临沂市	2544		5345	357501
兰山区	1720		4395	281071
罗庄区				7320
河东区				20846
沂南县	250		207	20815
郯城县	188			24068
沂水县	9230	9230		62464
兰陵县	13843	13823		44719
费 县	320			10213
平邑县	410	410		19243
莒南县	6000	6000		24800
蒙阴县	50			54068
临沭县	188			9597
高新技术开发区	129			5390
经济开发区	455			34689
临港开发区	240		950	8185



9-12 城市(县城)市政公用设施水平表

单位:万元

地区名称	人口密度 (人/平方公里)	人均日生活 用水量(升)	供水普及率		燃气 普及率 (%)	建成区供水 管道密度 (公里/平方公里)	人均城市 道路面积 (平方米)
			(%)	公共供水 普及率			
临沂	1304.00	114.67	100.00	83.26	97.57	7.85	18.67
临沂市	1688.00	118.79	100.00	84.62	99.24	7.78	20.92
兰山区	5248.00	142.80	100.00	99.33	100.00	8.51	22.42
罗庄区	1440.00	149.44	100.00	66.74	100.00	11.47	18.75
河东区	1036.00	59.93	100.00	84.81	99.29	5.26	13.88
沂南县	1560.00	115.13	100.00	95.65	99.28	5.37	23.62
郯城县	1120.00	141.30	100.00	80.32	98.41	8.33	19.42
沂水县	935.00	115.98	100.00	75.20	100.00	7.04	16.94
兰陵县	1186.00	100.43	100.00	80.34	100.00	8.63	17.27
费县	900.00	82.74	100.00	68.06	87.45	9.84	11.98
平邑县	1343.00	92.85	100.00	81.48	83.70	9.29	15.53
莒南县	1213.00	115.64	100.00	96.07	100.00	12.40	19.23
蒙阴县	654.00	167.72	100.00	73.57	98.27	3.80	12.98
临沭县	1089.00	79.90	100.00	92.57	97.77	7.21	11.26
高新技术开发区	1348.00	58.40	100.00	63.37	95.68	2.91	21.18
经济开发区	1024.00	102.74	100.00	63.03	99.96	6.41	27.52
临港开发区	660.00	94.04	100.00	100.00	88.07	5.29	33.04

9-12 续表 1

单位:万元

地区名称	建成区 路网密度 (公里/平方公里)	建成区道路 面积率(%)	建成区地下 管廊密度 (公里/平方公里)	建成区 排水管道 密度 (公里/平方公里)	污水处理率	
					(%)	污水处理 厂集中 处理率
临沂	7.17	13.47	0.10	11.48	96.22	96.04
临沂市	7.36	15.40	0.21	13.82	96.52	96.18
兰山区	9.46	19.26	0.45	18.96	97.01	97.01
罗庄区	4.62	8.32		8.22	95.97	95.97
河东区	6.80	13.46		8.99	95.00	95.00
沂南县	5.30	10.85		9.30	95.33	95.33
郯城县	8.78	18.87		10.69	96.01	96.01
沂水县	11.31	13.18		8.07	96.99	96.99
兰陵县	9.91	16.65		9.65	96.94	96.94
费县	4.34	8.54		6.21	92.97	92.97
平邑县	7.89	13.31		11.38	90.36	90.36
莒南县	3.77	6.91		10.76	96.80	96.80
蒙阴县	5.56	9.62		8.04	96.83	96.83
临沭县	3.99	8.37		12.12	96.98	96.98
高新技术开发区	4.50	10.37		15.51	95.04	95.04
经济开发区	4.21	13.73	0.00	8.65	97.01	94.06
临港开发区	9.86	16.04		11.23	92.93	92.93

9-12 续表 2

单位:万元

地区名称	人均公园 绿地面积 (平方米)	公园绿地 服务半径 覆盖率(%)	建成区 绿化覆盖率 (%)	建成区 绿地率(%)	生活垃圾处理率	
					(%)	生活垃圾 无害化 处理率
临 沂	17.95	41.51	36.83	100.00	100.00	
临沂市	20.19	41.11	36.26	100.00	100.00	
兰山区	23.97	43.80	38.08	100.00	100.00	
罗庄区	14.30	29.10	27.46	100.00	100.00	
河东区	13.56	40.99	37.12	100.00	100.00	
沂南县	17.59	42.78	38.80	100.00	100.00	
郯城县	14.56	41.41	35.03	100.00	100.00	
沂水县	15.54	44.33	39.95	100.00	100.00	
兰陵县	12.54	38.53	33.46	100.00	100.00	
费 县	15.87	40.53	34.29	100.00	100.00	
平邑县	12.93	39.85	35.74	100.00	100.00	
莒南县	23.83	43.52	39.94	100.00	100.00	
蒙阴县	16.96	40.16	37.02	100.00	100.00	
临沭县	12.54	43.84	40.00	100.00	100.00	
高新技术开发区	8.91	40.62	35.56	100.00	100.00	
经济开发区	36.36	44.70	37.25	100.00	100.00	
临港开发区	10.48	42.45	41.34			

9-13 城市(县城)天然气综合表

地区名称	供气管道长度 (公里)	供气总量 合计 (万立方米)	销售气量			
			居民家庭	集中供热	燃气汽车	
临沂	6698.96	88916.04	88250.65	25928.54	579.27	9370.79
临沂市	4037.86	60279.68	59798.60	20773.90	272.00	4682.71
兰山区	2557.94	21182.22	20995.00	10601.00		3413.86
罗庄区	340.38	8554.50	8509.50	900.90		572.20
河东区	261.00	13756.00	13720.00	7920.00	72.00	35.00
沂南县	530.00	1095.63	1092.53	734.08		355.35
郯城县	273.90	3233.10	3222.50	239.50	103.10	223.20
沂水县	294.93	10419.60	10263.80	978.00		1298.40
兰陵县	111.18	2730.58	2730.36	394.25		1040.00
费县	295.26	4978.77	4973.87	494.41	0.00	397.46
平邑县	350.59	1136.00	1135.89	557.00	133.89	445.00
莒南县	364.00	1262.28	1256.00	1000.00	6.00	243.72
蒙阴县	190.54	1238.40	1237.10	215.30	64.28	154.95
临沭县	250.70	2542.00	2540.00	542.10		530.00
高新技术开发区	164.69	6621.60	6575.00	450.00		227.65
经济开发区	517.85	9936.00	9771.10	792.00	200.00	402.00
临港开发区	196.00	229.36	228.00	110.00		32.00

9-13 续表

地区名称	燃气损失量	用气户数 (户)	家庭用户	用气人口 (万人)	天然气汽车 加气站(座)
临沂市	481.08	449988	436007	171.72	25
兰山区	187.22	286771	285286	88.55	11
罗庄区	45.00	54522	48133	20.02	5
河东区	36.00	20050	19950	33.00	2
沂南县	3.10	32578	32455	9.40	2
郯城县	10.60	25310	25290	7.60	3
沂水县	155.80	69452	69181	21.72	3
兰陵县	0.22	30566	30532	12.00	2
费县	4.90	46715	46397	18.56	2
平邑县	0.11	49414	49274	16.00	3
莒南县	6.28	52300	50300	17.10	4
蒙阴县	1.30	18956	18835	4.41	2
临沭县	2.00	33060	31290	14.20	1
高新技术开发区	46.60	15290	15140	5.30	2
经济开发区	164.90	59234	54422	21.52	3
临港开发区	1.36	14121	13076	3.33	2

### 9-14 城市(县城)液化石油气综合表

地区名称	储气能力 (吨)	供气管道 长度(公里)	供气总量 合计(吨)	销售气量		
				居民家庭	燃气汽车	
临沂	6236		54665	54565	45361	
临沂市	2892		33774	33760	28660	
兰山区	700		12003	12000	11800	
罗庄区	750		14000	14000	10000	
河东区	990		6001	6000	5100	
沂南县	620		2020	2013	1126	
郯城县	380		2916	2910	2900	
沂水县	200		5000	5000	3500	
兰陵县	288		1734	1700	1700	
费县	100		1608	1600	1600	
平邑县	716		1268	1257	1257	
莒南县	200		1508	1500	493	
蒙阴县	540		3901	3900	3200	
临沭县	300		936	925	925	
高新技术开发区	130		610	600	600	
经济开发区	290		290	290	290	
临港开发区	32		870	870	870	

9-14 续表

地区名称	燃气损失量	用气户数 (户)	用气人口 (万人)	
			居民家庭	
临沂	99.6	366336	330388	118.02
临沂市	13.8	172604	146596	42.32
兰山区	2.8	8424	8416	2.95
罗庄区		78000	53000	23.55
河东区	1.0	54000	53000	7.40
沂南县	7.1	14983	13330	7.26
郯城县	5.9	35454	34667	14.00
沂水县		46200	45600	13.20
兰陵县	34.0	15525	15525	9.16
费县	8.0	5200	5200	2.00
平邑县	11.0	11400	11400	6.60
莒南县	7.5	8000	6900	3.26
蒙阴县	1.3	36000	30200	12.06
临沭县	11.0	20970	20970	8.16
高新技术开发区	10.0	11200	11200	4.00
经济开发区		12000	12000	1.03
临港开发区		8980	8980	3.39

## 9-15 城市(县城)园林绿化综合表

地区名称	绿化覆盖面积		绿地面积		公园绿地面积	公园个数(个)	门票免费	公园面积
	建成区	建成区	建成区	建成区				
临沂	27164.20	20266.14	23544.65	17981.61	7555.63	94	83.00	6428.64
临沂市	14375.00	9479.45	12434.14	8362.30	4354.45	40	33.00	4253.60
兰山区	5540.40	4665.00	4617.03	4055.00	2193.00	15	15.00	2107.00
罗庄区	2520.00	1016.00	2244.00	958.70	623.00	10	6.00	1387.00
河东区	1821.60	1340.50	1630.80	1213.76	551.60	5	5.00	60.00
沂南县	2387.00	1442.00	1896.99	1307.99	295.09	3	3.00	385.00
郯城县	1074.78	919.78	920.99	777.99	319.65	6	6.00	91.67
沂水县	2351.44	1989.03	1958.90	1792.56	542.51	5	5.00	471.00
兰陵县	972.15	842.19	844.18	731.35	265.45	6	5.00	152.00
费县	1387.44	1337.44	1304.16	1131.47	373.16	13	13.00	365.72
平邑县	1330.31	1255.31	1230.89	1125.89	349.09	8	8.00	288.95
莒南县	1188.00	1014.07	1064.61	930.61	485.20	2	1.00	69.00
蒙阴县	1007.45	908.45	889.45	837.45	284.25	3	3.00	216.00
临沭县	1090.63	1078.42	1000.34	984.00	286.78	8	6.00	135.70
高新技术开发区	859.42	406.20	715.52	355.55	86.60	4	4.00	86.60
经济开发区	2922.58	1556.75	2551.79	1297.29	820.25	5	3.00	531.00
临港开发区	711.00	495.00	675.00	482.00	80.00	1		82.00

## 9-16 省级风景名胜区综合表

地区名称	风景名胜区面积		游人次		当年施工 建筑面积 (平方米)	景区资金收入(万元)	
	(平方公里)	可游览面积	(万人次)	境外游人		合计	国家拨款
临沂	833.00	354.00	602.90	17.50	75	67291	
平邑县	752.00	280.00	356.50	17.20		64627	
蒙山风景名胜区	752.00	280.00	356.50	17.20		64627	
莒南县	51.00	51.00	121.00			1417	
莒南天佛风景名胜区	51.00	51.00	121.00			1417	
临沭县	30.00	23.00	125.40	0.30	75	1247	
苍马山风景名胜区	30.00	23.00	125.40	0.30	75	1247	

9-16 续表

地区名称	景区资金收入(万元)		景区资金支出(万元)			
	经营收入	门票	合计	固定资产投资支出	经营支出	维护支出
临沂	67108	20579	5297	3462	1458	802
平邑县	64627	18579	2095	1697	398	318
蒙山风景名胜区	64627	18579	2095	1697	398	318
莒南县	1278	1260	1137	265	746	233
莒南天佛风景名胜区	1278	1260	1137	265	746	233
临沭县	1203	740	2065	1500	314	251
苍马山风景名胜区	1203	740	2065	1500	314	251

## 主要统计指标解释

**年末自来水生产能力** 指年底城建部门管理的自来水厂和自备水源的社会单位取水、净化、送水、出厂输水干管等环节的实际生产能力。

**年末供水管道长度** 指从送水泵到用户水表之间所有管道的长度。

**全年供水总量** 指公用自来水厂和自备水源的社会单位全年的供水总量,包括有效供水量及损失水量。

**生活用水量** 指居民日常生活与公共福利设施的用水量,包括居民饮食店、旅馆、医院、理发店、浴池、洗衣店、游泳池、商店、学校、机关、部队等单位的用水量。

**城市人口用水普及率** 指城市用水的非农业人口数(不包括临时人口和流动人口)与城市非农业人口总数之比。计算公式为:

用水普及率=城市用水的非农业人口数/城市非农业人口数 100%

**人工煤气生产能力** 指城市煤气厂制气、净化、输送等环节的综合实际生产能力。

**输气管道长度** 指由压缩机、鼓风机、储气罐的出口到用户管之间的全部管道长度。

**全年供气总量** 指全年售给各类用户的全部煤气量,包括工业用量、家庭用量和其他用量。

**城市用气普及率** 指使用煤气(包括人工煤气、液化石油气、天然气)的城市非农业人口数(不包括临时人口和流动人口)与城市非农业人口总数之比。

计算公式为:城市煤气普及率=城市用气的非农业人口数/城市非农业人口总数 100%

**城市供热能力** 指热电厂、热力公司和达到标准的集中采暖锅炉房向城市输送的供热

源的设计能力,即每小时向城市输送蒸汽、热水的能力。

**城市供热总量** 指热电厂、热力公司和达到标准的集中采暖锅炉房向城市输送的全部蒸汽、热量。

**年底实有铺装道路长度** 指除土路外,路面经过铺装宽度在3.5米以上的道路,包括高级、次高级道路和普通道路。

**城市桥梁** 指市范围内,修建在河道上桥梁和道路与道路立交、道路跨越铁路的立交桥以及人行天桥。包括永久性和半永久性桥,不包括临时性桥、铁路桥、涵洞。

**城市下水道总长度** 指所有排水总管、干管、支管及暗渠、检查井、连接井进出水口等长度之和。

**城市污水日处理能力** 指污水处理厂每昼夜处理污水量的设计能力。

**年末实有公共汽车** 指年底可参加营运的全部车辆数,包括营运车辆数和库存查封未参加营运的车辆。不包括非营运车辆,如架线车、油罐车、工程车、货车及其他专用车辆和借入的客运车辆。

**营运线路长度** 指设置的固定营运线路长度,包括郊区营运线路长度。不包括临时行驾的线路长度。

**城市园林绿地面积** 指城市公共绿地、专用绿地、生产绿地、防护绿地、郊区风景名胜区的全部面积。

**公共绿地** 指供游览休息的各种公园、动物园、植物园、陵园以及花园、游园和供游览休息用的林荫道绿地、广场绿地,不包括一般栽植的行道树及林荫道的面积。





· 统计资料 ·

# 十、农林牧渔业

NONGLINMUUYUYE

---

编辑:李 芸 苗素珍 李 宏 徐晓燕  
校对:李 芸 苗素珍 李 宏 徐晓燕



# 10-1 全市历年农林牧渔业总产值

(当年价格)

单位:万元

年 份	合 计	农 业	林 业				渔 业	农林牧渔 服务业
			种植业	林 业	牧 业	渔 业		
1978	129077	108037	104608	3227	17425	388		
1979	146245	120798	117557	3656	21498	293		
1980	165433	135324	131217	5128	24484	497		
1981	193941	153600	144883	5430	33745	1166		
1982	249768	197815	185152	8742	42210	1001		
1983	292127	231363	214630	10224	49077	1463		
1984	331621	263970	227245	10943	55049	1659		
1985	388565	281038	256074	17569	87649	2309		
1986	421188	311708	279005	18703	87187	3590		
1987	474518	347111	316794	18313	103657	5437		
1988	617748	418482	387152	21557	170071	7638		
1989	581042	374365	342264	20300	178157	8220		
1990	652727	421084	387784	23103	198345	10195		
1991	737222	459643	430690	30193	235782	11604		
1992	805579	494995	462718	31856	266260	12468		
1993	1062090	681852	646080	49807	315299	15132		
1994	1641888	1005075	957892	69376	545193	22244		
1995	2145282	1373915	1314723	79818	658679	32870		
1996	2408403	1499665	1428197	95643	777475	35620		
1997	1986081	1332096	1254045	90541	523415	40029		
1998	1930813	1264405	1164426	91652	533644	41112		
1999	1983547	1303209	1194617	107363	531963	41012		
2000	1999445	1275505	1155242	126601	549429	47910		
2001	2066275	1309983	1196740	128934	574111	53247		
2002	2141119	1332712	1219254	131973	629750	46684		
2003	2248354	1333348	1333348	133124	677024	55328	49530	
2004	2678210	1553226	1553226	147979	855063	65776	56166	
2005	3017480	1804384	1804384	155987	920837	71662	64610	
2006	3233486	2016291	2016291	153828	908943	79723	74701	
2007	3641382	2239453	2239453	162630	1160826	96328	91457	
2008	4334184	2548199	2548199	225436	1346235	108676	105638	
2009	4554702	2783102	2783102	227372	1315801	112118	116309	
2010	4778798	3065822	3065822	155439	1318932	114221	124384	
2011	5072998	3231010	3231010	164638	1425536	118849	132965	
2012	5297863	3362134	3362134	178370	1472249	137112	147998	
2013	5864409	3818369	3818369	194407	1536363	152915	162355	
2014	6152610	4007130	4007130	208544	1587348	168687	180901	
2015	6451892	4193404	4193404	226316	1652873	178662	200637	
2016	6700008	3652868	3652868	248090	2182498	293667	322885	
2017	6498240	3764397	3764397	286920	1814595	297658	334670	

注:2016、2017年数据为根据农业普查数据调整后数据

## 10-2 全市历年农林牧渔业总产值指数

(1978 年为 100)

单位:%

年 份	合 计	农 业	林 业	牧 业	渔 业
1978	100.00	100.00	100.00	100.00	100.00
1979	115.54	112.38	107.54	131.97	137.25
1980	119.58	114.78	111.98	142.71	174.50
1981	124.31	120.87	104.33	144.46	198.28
1982	157.16	147.61	123.95	209.61	219.71
1983	180.18	168.98	159.12	236.92	228.66
1984	200.92	185.47	159.94	282.88	259.13
1985	211.20	185.76	211.20	323.93	405.24
1986	212.86	185.16	195.96	338.05	540.78
1987	217.25	191.51	193.71	332.05	700.54
1988	228.94	195.11	179.42	386.49	810.58
1989	222.16	181.67	170.58	410.02	846.65
1990	239.93	196.68	166.59	443.55	1018.44
1991	255.26	202.38	196.20	496.14	1162.66
1992	270.61	207.09	203.15	563.26	1158.50
1993	311.59	243.60	277.76	612.66	1295.57
1994	366.49	271.87	326.43	787.69	1540.69
1995	403.26	294.26	334.28	889.64	2015.46
1996	439.12	321.31	329.05	977.20	2095.84
1997	359.59	301.47	324.55	597.89	2155.88
1998	388.10	311.67	387.30	697.95	2294.58
1999	428.52	345.86	455.46	755.22	2494.48
2000	439.09	348.84	471.55	794.08	2731.83
2001	449.64	345.91	479.38	856.83	3225.68
2002	449.71	337.23	435.54	919.96	2782.64
2003	447.38	309.68	472.38	960.88	3287.61
2004	484.29	337.85	506.25	1024.58	3621.25
2005	519.09	357.43	512.00	1125.50	3846.93
2006	535.89	382.85	494.46	1095.45	4202.44
2007	621.60	425.23	522.76	1399.01	5077.74
2008	718.30	483.85	724.64	1622.46	5728.64
2009	754.85	528.46	730.86	1585.78	5910.08
2010	781.27	543.79	747.67	1668.24	6016.46
2011	811.32	561.69	778.68	1765.75	6223.88
2012	846.41	583.20	824.34	1844.27	6736.35
2013	873.50	598.25	871.41	1908.26	7222.72
2014	907.65	620.56	939.81	1966.47	7461.06
2015	950.04	650.16	1012.84	2034.90	7805.02
2016	992.98	669.86	1090.83	2174.09	8249.91
2017	1036.17	695.12	1172.53	2262.79	8641.78

### 10-3 分县区农林牧渔业总产值

单位:万元

县 区	农林牧渔业 总产值					农林牧渔 服务业
		农业	林业	牧业	渔业	
全 市	6498240	3764397	286920	1814595	297658	334670
兰山区	156510	80561	9728	47855	9853	8513
罗庄区	146860	57292	5460	72649	5642	5817
河东区	223469	125791	15106	60186	9742	12644
沂南县	698199	373631	16707	282902	9903	15056
郯城县	522585	290731	58855	98756	33457	40786
沂水县	707080	366247	15222	262888	31430	31293
兰陵县	945399	756418	11109	113065	40756	24051
费 县	579094	403560	28311	92933	22796	31494
平邑县	682113	414255	5595	184567	33767	43929
莒南县	684927	271334	48284	277227	42043	46039
蒙阴县	540570	330877	22237	108941	40241	38274
临沭县	406134	161931	50306	153296	16486	24115
高新区	24297	14888	0	8838	0	571
开发区	87632	42511	0	40739	0	4382
临港区	93371	74370	0	9753	1542	7706

### 10-4 分县区农林牧渔业增加值

(现行价格)

单位:万元

县 区	农林牧渔业 总产值					农林牧渔 服务业
		农业	林业	牧业	渔业	
全 市	3637291	2344466	201682	751609	184699	154835
兰山区	86885	50174	6838	19821	6114	3938
罗庄区	75802	35681	3838	30091	3501	2691
河东区	125785	78343	10618	24929	6045	5850
沂南县	374731	232697	11744	117179	6145	6966
郯城县	302973	181067	41371	40905	20760	18870
沂水县	381668	228099	10700	108889	19502	14478
兰陵县	562155	471097	7809	46832	25290	11127
费 县	338447	251337	19901	38493	14145	14571
平邑县	379655	257997	3933	76448	20953	20324
莒南县	365141	168987	33939	114827	26088	21300
蒙阴县	309502	206070	15631	45124	24970	17707
临沭县	221093	100851	35360	63496	10229	11157
高新区	13197	9272	0	3661	0	264
开发区	45377	26476	0	16874	0	2027
临港区	54880	46318	0	4040	957	3565

## 10-5 全市历年农作物总产量

年份	耕地面积 (公顷)	农作物 播种面积 (公顷)	粮食 产量 (万吨)	粮食		棉花 (吨)	烤烟 (吨)	油料 (吨)	瓜菜 产量 (万吨)	水果 产量 (万吨)
				夏粮	秋粮					
1978	724433	1059407	233.32	63.40	169.92	8090	27820	160080	—	13.41
1979	721687	1056053	243.57	78.99	164.58	3560	28050	186465	—	17.64
1980	719787	1058607	247.36	63.02	184.34	11375	27965	216595	—	15.49
1981	717887	1047787	252.74	63.41	189.33	12680	39225	219660	—	18.62
1982	714747	1059080	312.01	71.56	240.45	24700	67570	297000	—	15.51
1983	712947	1085040	350.20	114.51	235.69	21480	43060	301930	—	20.34
1984	708500	1102600	365.59	117.73	247.86	15990	49030	305015	—	16.84
1985	682660	1107000	350.62	142.11	208.51	6670	71125	351595	—	21.04
1986	679053	1084033	346.12	126.35	219.77	3558	32767	356008	203.06	19.02
1987	674787	1070933	358.67	119.63	239.04	3873	39951	383855	195.52	25.19
1988	673453	1083107	355.66	127.47	228.19	6166	57031	357213	196.16	28.00
1989	671887	1081153	341.52	129.04	212.48	5508	51347	309121	196.57	29.28
1990	670813	1077393	365.73	136.32	229.41	7539	49073	393863	183.85	36.84
1991	669173	1087547	385.07	147.35	237.72	15188	44896	404923	161.72	38.81
1992	666722	1083877	390.40	163.41	226.99	13417	37121	290557	203.43	43.40
1993	664393	1075486	412.94	160.87	252.07	6548	36262	426216	274.01	58.07
1994	661727	1084806	444.46	171.21	273.25	7550	36938	524622	347.11	63.93
1995	657426	1076286	457.70	178.84	278.86	12254	29279	539000	406.77	80.21
1996	653937	1079816	474.66	187.11	287.55	9603	51898	501067	466.37	101.36
1997	649785	1076149	425.86	194.81	231.05	6673	67129	393192	448.69	86.21
1998	645759	1062637	410.24	150.16	260.08	7799	37479	496604	434.06	90.50
1999	643472	1074273	453.45	176.97	276.48	4955	33641	516251	486.56	97.73
2000	637319	1065911	384.49	138.87	245.62	4837	37849	563183	517.33	103.77
2001	632453	1047928	374.34	128.49	245.85	6635	29658	589028	572.07	108.06
2002	663478	1014604	318.21	115.25	202.96	6650	30272	467690	620.23	112.55
2003	652623	993693	304.51	109.26	195.25	8932	32924	636857	640.74	127.43
2004	651805	1004664	345.51	129.09	216.42	13978	32121	695745	664.20	142.62
2005	644474	1057278	388.01	162.24	225.77	11975	30630	676375	693.20	150.47
2006	624724	1070581	412.29	171.43	240.86	14728	35616	712049	715.05	161.91
2007	626498	1067010	412.94	171.83	241.12	13361	32961	743470	689.75	173.42
2008	—	1080754	432.97	191.82	241.15	12508	46231	794574	688.72	178.84
2009	—	1086027	456.15	202.56	253.59	13383	46187	804248	568.89	178.37
2010	—	1100432	468.76	211.32	257.44	13043	32472	810023	576.64	182.86
2011	—	1116859	477.41	211.39	266.02	12684	36360	826223	600.47	198.50
2012	—	112436	500.40	221.15	279.25	12567	40938	846150	627.66	195.41
2013	—	1121883	494.33	224.03	270.30	11713	44106	852351	643.41	201.77
2014	—	1100572	483.85	212.59	271.26	10440	26022	811850	663.36	208.75
2015	—	1086208	482.72	215.54	267.18	9465	23663	815715	786.11	216.44
2016	—	1062959	412.36	186.25	226.11	9357	23621	849858	682.34	231.14
2017	—	1015604	415.39	177.39	238.00	3431	21674	860169	726.83	236.54

## 10-6 农村基本情况及农业生产条件

县 区	一、农村基层组织情况			二、农村基础设施			三、乡村人口、劳动力资源数		
	乡(镇)个数(个)	其中:镇个数(个)	村委会个数(个)	自来水受益村数(个)	通汽车村数(个)	通电话村数(个)	乡村户数(户)	乡村人口数	乡村劳动力资源数
临沂市	156	119	5046	5045	5046	5046	2809796	9124840	5726930
兰山区	12	8	298	298	298	298	213532	674456	435495
罗庄区	9	3	167	167	167	167	167789	544570	325644
河东区	11	3	219	219	219	219	234186	730547	427516
沂南区	15	13	255	255	255	255	287813	852173	544375
郯城县	13	9	586	585	586	586	229554	870091	557372
沂水县	18	16	1039	1039	1039	1039	292128	895591	554927
兰陵县	17	15	600	600	600	600	313379	1175328	740778
费 县	12	9	406	406	406	406	223521	746684	477239
平邑县	14	13	555	555	555	555	285507	918976	581017
莒南县	16	15	378	378	378	378	247547	707313	432315
蒙阴县	10	8	341	341	341	341	148630	459009	294398
临沭县	9	7	202	202	202	202	166210	550102	355854

10-6 续表 1

县 区	四、乡村从业人员及从业行业分布			五、农业主要能源及物资消耗		
	乡村从业人员数	从业人员按性别分		1、农村用电量(万千瓦时)	2、农用塑料薄膜使用量(吨)	地膜使用量
		1、男	2、女			
临沂市	5209579	2807473	2402106	312731	45166	18794
兰山区	386856	212187	174669	48288	641	299
罗庄区	303134	172988	130146	19907	575	380
河东区	377861	205329	172532	47067	727	325
沂南区	499209	265930	233279	19906	4545	1131
郯城县	506353	267806	238547	17062	2227	463
沂水县	513336	277513	235823	31918	12028	7379
兰陵县	688903	362906	325997	26765	14730	2278
费 县	450093	238365	211728	18530	1818	1416
平邑县	513116	278523	234593	22285	2412	1596
莒南县	387620	209779	177841	27632	2787	1466
蒙阴县	264021	144309	119712	23642	1078	847
临沭县	319077	171838	147239	9732	1598	1214

10-6 续表 2

单位:吨

县 区	五、农业主要能源及物资消耗						
	3、农用柴油使用量	4、农药使用量	5、农用化肥施用量				
			按实物量 计 算	(1)氮肥	(2)磷肥	(3)钾肥	(4)复合肥
临沂市	90464	14511	1260846	456866	123717	129596	550668
兰山区	5876	549	50842	17208	5140	4600	23895
罗庄区	1102	298	41370	17265	5004	5975	13126
河东区	5605	653	70206	21379	9207	8806	30814
沂南区	10788	1997	161155	38557	11535	15335	95727
郯城县	9631	1543	166622	65561	13463	12925	74673
沂水县	9206	731	116674	51590	10413	12311	42359
兰陵县	14043	2066	197728	86508	17815	16322	77082
费 县	4920	747	96491	45480	9322	9855	31834
平邑县	7666	1478	91693	35689	10500	13195	32310
莒南县	11147	2375	134793	32343	12892	13891	75667
蒙阴县	4843	1296	69043	27639	8079	8040	25285
临沭县	5637	779	64230	17645	10347	8341	27897

10-6 续表 3

单位:吨

县 区	五、农业主要能源及物资消耗				
	6、农用化肥施用量				
	按折纯法 计 算	(1)氮肥	(2)磷肥	(3)钾肥	(4)复合肥
临沂市	354287	99623	26791	37879	189994
兰山区	15507	3758	948	1504	9297
罗庄区	11907	3554	845	2074	5433
河东区	21816	5320	2114	2485	11897
沂南区	20749	4155	1323	2135	13135
郯城县	53031	16804	3528	4308	28391
沂水县	31487	10415	1835	3359	15877
兰陵县	60515	18438	3863	5231	32983
费 县	26501	9635	1499	2919	12448
平邑县	28419	7830	2521	4806	13261
莒南县	43297	8615	3578	4101	27005
蒙阴县	21476	6863	2278	2695	9639
临沭县	19583	4236	2459	2261	10627



## 10-7 农业主要产品生产情况

单位:亩、吨、公斤/亩

县 区	农作物总 播种面积	一、粮食作物合计			(一)夏收粮食		
		播种面积	总产量	单产	播种面积	总产量	单产
全市总计 (抽样调查数)	15234057	9929100	4153904	418.4	4518800	1773935	392.6
临沂市 (全面调查数)	15234057	9929100	4153904	418.4	4518800	1773935	392.6
兰山区	598234	477994	178482	373.4	215100	76142	354.0
罗庄区	505052	422040	159104	377.0	218200	82037	376.0
河东区	870065	717757	289034	402.7	334200	129196	386.6
沂南县	1558046	955361	359306	376.1	424900	146390	344.5
郯城县	1704425	1461276	745306	510.0	721600	339447	470.4
沂水县	1472415	770804	308190	399.8	260600	89406	343.1
兰陵县	2532396	1500255	656722	437.7	654300	289341	442.2
费 县	1289505	750712	284365	378.8	335300	118389	353.1
平邑县	1250020	716430	286928	400.5	228400	80563	352.7
莒南县	1650719	1128272	474113	420.2	506700	191096	377.1
蒙阴县	499451	277514	127119	458.1	67800	25545	376.8
临沭县	1303730	750686	285235	380.0	551700	206382	374.1

10-7 续表 1

单位:亩、吨、公斤/亩

县 区	其中:谷物			1、小麦			2、大麦		
	播种面积	总产量	单产	播种面积	总产量	单产	播种面积	总产量	单产
全市总计 (抽样调查数)	4518800	1773935	392.6	4508416	1770230	392.7	10384	3705	356.8
临沂市 (全面调查数)	4518800	1773935	392.6	4508416	1770230	392.7	10384	3705	356.8
兰山区	215100	76142	354.0	215100	76142	354.0			
罗庄区	218200	82037	376.0	218200	82037	376.0			
河东区	334200	129196	386.6	334200	129196	386.6			
沂南县	424900	146390	344.5	424900	146390	344.5			
郯城县	721600	339447	470.4	721600	339447	470.4			
沂水县	260600	89406	343.1	260600	89406	343.1			
兰陵县	654300	289341	442.2	654300	289341	442.2			
费 县	335300	118389	353.1	335300	118389	353.1			
平邑县	228400	80563	352.7	228400	80563	352.7			
莒南县	506700	191096	377.1	506089	190889	377.2	611	207	339.3
蒙阴县	67800	25545	376.8	67800	25545	376.8			
临沭县	551700	206382	374.1	541927	202885	374.4	9773	3497	357.9

10-7 续表 2

单位:亩、吨、公斤/亩

县 区	(二)秋收粮食			1、谷物			(1)稻谷		
	播种面积	总产量	单产	播种面积	总产量	单产	播种面积	总产量	单产
全市总计 (抽样调查数)	5410300	2379969	439.9	4569548	2051207	448.9	576977	340988	591.0
临沂市 (全面调查数)	5410300	2379969	439.9	4569548	2051207	448.9	576977	340988	591.0
兰山区	262894	102340	389.3	239891	98345	410.0	24657	12973	526.2
罗庄区	203840	77067	378.1	194193	74262	382.4	35974	19224	534.4
河东区	383557	159838	416.7	352753	155080	439.6	158305	78786	497.7
沂南县	530461	212916	401.4	442656	186748	421.9	3186	1371	430.2
郯城县	739676	405859	548.7	721000	401536	556.9	326432	215591	660.4
沂水县	510204	218784	428.8	425102	174540	410.6			
兰陵县	845955	367381	434.3	730804	331568	453.7	13188	6181	468.7
费 县	415412	165976	399.5	296266	125255	422.8	11349	4966	437.5
平邑县	488030	206364	422.9	377425	151721	402.0			
莒南县	621572	283017	455.3	522464	242282	463.7	3252	1579	485.5
蒙阴县	209714	101574	484.3	149027	62757	421.1			
临沭县	198986	78852	396.3	117968	47113	399.4	635	318	501.3

10-7 续表 3

单位:亩、吨、公斤/亩

县 区	(2)玉米			(3)谷子			(4)高粱		
	播种面积	总产量	单产	播种面积	总产量	单产	播种面积	总产量	单产
全市总计 (抽样调查数)	3931373	1697106	431.7	55129	11973	217.2	4913	957	194.8
全市总计 (抽样调查数)	3931373	1697106	431.7	55129	11973	217.2	4913	957	194.8
兰山区	214780	85270	397.0	454	101	223.2			
罗庄区	158051	55008	348.0	167	30	178.7			
河东区	193677	76118	393.0	575	143	248.0	16	3	183.5
沂南县	432620	183772	424.8	6634	1575	237.5	216	30	138.9
郯城县	394291	185902	471.5						
沂水县	414416	171966	415.0	10468	2531	241.8	219	43	198.5
兰陵县	711826	324133	455.4	4383	1000	228.3	1145	207	180.8
费 县	268214	117648	438.6	15239	2416	158.5	1025	163	159.1
平邑县	362026	148118	409.1	13682	3201	234.0	1718	402	233.8
莒南县	517740	240232	464.0	1370	447	326.6	103	24	232.3
蒙阴县	146399	62145	424.5	2157	527	244.5	471	85	180.6
临沭县	117333	46795	398.8						

10-7 续表 4

单位:亩、吨、公斤/亩

县 区	(5)其它谷物			2、豆类合计			(1)大豆		
	播种面积	总产量	单产	播种面积	总产量	单产	播种面积	总产量	单产
全市总计 (抽样调查数)	1157	183	158.1	312111	48632	155.8	305968	47683	155.8
临沂市 (抽样调查数)	1157	183	158.1	312111	48632	155.8	305968	47683	155.8
兰山区				22530	3715	164.9	22504	3711	164.9
罗庄区				7410	1181	159.4	7410	1181	159.4
河东区	179	32	176.3	29910	4433	148.2	29784	4415	148.2
沂南县				50260	7995	159.1	50187	7985	159.1
郯城县	277	43	154.4	16018	2447	152.8	15576	2380	152.8
沂水县				15454	2612	169.0	14960	2564	171.4
兰陵县	263	47	177.7	61208	8650	141.3	59862	8430	140.8
费 县	438	62	141.3	34663	4858	140.2	32487	4514	139.0
平邑县				20607	3419	165.9	19427	3240	166.8
莒南县				30373	5037	165.8	30367	5036	165.8
蒙阴县				4196	1000	238.4	3922	941	240.0
临沭县				19482	3285	168.6	19482	3285	168.6

10-7 续表 5

单位:亩、吨、公斤/亩

县 区	(2)绿豆			(3)红小豆			3、薯类 (按折粮薯类计算)			二、油料合计		
	播种面积	总产量	单产	播种面积	总产量	单产	播种面积	总产量	单产	播种面积	总产量	单产
全市总计 (抽样调查数)	4420	666	150.7	1266	216	170.3	528641	280130	529.9			
临沂市 (抽样调查数)	4420	666	150.7	1266	216	170.3	528641	280130	529.9	2712163	860169	317.2
兰山区	9	1	118.2	17	2	144.2	474	280	591.3	76078	21282	279.7
罗庄区							2237	1624	725.8	33580	10422	310.4
河东区	58	8	143.0	68	10	142.0	894	324	362.6	68328	21356	312.6
沂南县	74	10	131.4	0	0		37545	18173	484.0	308917	99243	321.3
郯城县	25	3	129.6	417	63	152.2	2657	1876	705.9	43751	14425	329.7
沂水县	494	48	97.0				69647	41632	597.8	397812	100601	252.9
兰陵县	1046	180	172.2	299	40	134.1	53943	27164	503.6	181342	63764	351.6
费 县	1539	254	164.9	180	23	125.3	84483	35863	424.5	279856	87171	311.5
平邑县	939	109	115.7	242	71	294.7	89998	51224	569.2	272350	81807	300.4
莒南县	6	1	120.1				68735	35698	519.4	413428	134302	324.9
蒙阴县	231	53	228.7	43	6	142.0	56491	37817	669.4	145933	37868	259.5
临沭县							61536	28454	462.4	490788	187927	382.9

10-7 续表 6

单位:亩、吨、公斤/亩

县 区	其中:1、花生			2、油菜籽			3、芝麻		
	播种面积	总产量	单产	播种面积	总产量	单产	播种面积	总产量	单产
临沂市	2700235	857334	317.5	11074	1455	131.3	33	3.24	98.4
兰山区	75878	21258	280.2	200	24	120.0			
罗庄区	33580	10422	310.4						
河东区	68323	21248	311.0	5	1	200.0			
沂南县	308917	99243	321.3						
郯城县	43751	14425	329.7						
沂水县	397812	100601	252.9						
兰陵县	170433	62324	365.7	10869	1430	131.5	16	1.57	98.4
费 县	279042	85908	307.9				17	1.67	98.4
平邑县	272350	81807	300.4						
莒南县	413428	134302	324.9						
蒙阴县	145933	37868	259.5						
临沭县	490788	187927	382.9						

10-7 续表 7

单位:亩、吨、公斤/亩

县 区	三、棉花			四、烟叶合计			其中:烤烟		
	播种面积	总产量	单产	播种面积	总产量	单产	播种面积	总产量	单产
临沂市	40197	3431	85.3	122016	21674	177.6	121960	21674	177.7
兰山区	34	3	84.5	550	65	118.3	550	65	118.3
罗庄区	168	14	84.7	1716	285	165.9	1716	285	165.9
河东区	183	15	84.5						
沂南县	6178	526	85.1	13453	2509	186.5	13423	2509	186.9
郯城县	96	8	82.5	3070	621	202.2	3070	621	202.2
沂水县	6382	549	85.9	33927	5560	163.9	33901	5560	164.0
兰陵县	3776	327	86.5	11798	2213	187.6	11798	2213	187.6
费 县	13645	1149	84.2	22589	4001	177.1	22589	4001	177.1
平邑县	1274	113	88.6	11724	2123	181.1	11724	2123	181.1
莒南县	836	72	85.9	7985	1276	159.8	7985	1276	159.8
蒙阴县	7625	656	86.0	12390	2522	203.6	12390	2522	203.6
临沭县				2814	498	177.1	2814	498	177.1

10-7 续表 8

单位:亩、吨、公斤/亩

县 区	五、药材 播种面积	六、蔬菜(含菜用瓜)		七、瓜类(果用瓜)	
		播种面积	总产量	播种面积	总产量
临沂市	150210	1996573	7268324	239270	891226
兰山区		36564	112958	6939	25019
罗庄区	500	35707	110009	2563	9225
河东区		63827	232695	16804	62182
沂南县		259814	1000434	13612	50355
郯城县		152664	549186	36197	136911
沂水县	19492	206202	750661	16750	54801
兰陵县	5425	800089	3108250	29649	110946
费 县	14737	125539	454090	82306	320614
平邑县	107666	134787	406156	5639	17424
莒南县		74510	229460	22640	80874
蒙阴县	2390	49858	145151	3741	14417
临沭县		57012	169273	2430	8460

10-7 续表 9

单位:亩、吨、公斤/亩

县 区	(1)西瓜		(2)甜瓜		八、其它 农作物 播种面积	其中: 青 饲 料 播种面积
	播种面积	总产量	播种面积	总产量		
临沂市	140826	560581	29746	106333	44528	0.31
兰山区	1722	7762	4223	11959	75	
罗庄区	873	4433	190	645	8778	0.3
河东区	2817	12213	2604	7882	3166	
沂南县	7173	28925	192	727	711	
郯城县	10974	43750	6883	26669	7371	
沂水县	7267	29029	2298	8386	21046	
兰陵县	20144	79252	7770	30650	62	
费 县	77260	304846	4182	15290	121	
平邑县	3626	14432	181	718	150	
莒南县	4035	16394	694	1706	3048	0.01
蒙阴县	3479	13845	143	447		
临沭县	1456	5700	386	1253		

## 10-8 茶叶、水果生产情况

单位:吨

县 区	茶叶产量合计	水果产量合计	1、苹果	2、梨	3、葡萄	4、桃	5、杏	6、红枣	7、柿子	8、山楂	9、其他
临沂市	1943	2365410	566127	33893	98928	1479816	27364	11964	13753	105100	12138
兰山区	5	46662	3906	732	402	41577		10		35	
罗庄区		7682	187	93	1333	6039		30			
河东区		24078	5111	1030	10831	6476		9	128	451	6
沂南县	20	75334	19314	1146	2789	47575	391	2210	535	647	542
郯城县		16562	2494	3028	4176	5836	303	50	11	42	10
沂水县	116	738096	292865	2271	37621	370185	8875	1057	8979	4412	8684
兰陵县		36451	6166	2967	4964	18499	587	1189	1539	142	22
费 县	49	236781	47053	6984	11145	97703	12955	7094	1578	51004	562
平邑县	19	247501	33717	3210	9740	148719	635	93	315	44872	123
莒南县	1577	63178	24694	9464	5037	17138	665	113	21	916	494
蒙阴县		849136	123857	254	6762	711421	2905	108	531	2392	568
临沭县	156	23949	6764	2713	4128	8647	49	3	116	187	1127

10-8 续表

单位:亩

县 区	年末实有 茶园面积	其中:本 年 采 摘 面 积	年末实有 果园面积 合 计	苹果园	梨园	葡萄园	桃园
临沂市	30438	22524	1230629	283964	19301	44541	705215
兰山区	344	344	22371	1959	417	181	19814
罗庄区			3653	94	53	600	2878
河东区			11113	2563	587	4877	3086
沂南县	400	167	39267	9686	653	1256	22672
郯城县			8134	1251	1725	1880	2781
沂水县	10573	4285	391519	146873	1294	16937	176414
兰陵县	14	14	35282	3144	1690	2235	8816
费 县	800	545	99153	23594	3979	5018	46561
平邑县	420	250	123997	16909	1829	4385	70873
莒南县	16174	15358	28452	12384	5483	2268	8167
蒙阴县	116	116	454337	62115	145	3045	339032
临沭县	1597	1445	13351	3392	1446	1859	4121

## 10-9 分县区牧业生产情况

县 区	一、大牲畜		1、牛 年末存栏 (万头)	其中:奶牛
	年末存栏 (万头)	其中:从事 农事劳役的		
全 市	27.24	1.89	27.21	4.02
兰山区	1.94	0.01	1.94	0.47
罗庄区	2.55		2.55	0.86
河东区	0.98	0.15	0.98	0.13
沂南县	3.84	0.62	3.83	0.65
郯城县	1.24	0.02	1.23	0.06
沂水县	6.06	0.21	6.06	0.44
兰陵县	2.01		2.01	0.79
费 县	1.39	0.21	1.39	0.13
平邑县	1.06	0.02	1.06	0.04
莒南县	2.48	0.49	2.47	0.06
蒙阴县	1.22	0.02	1.22	
临沭县	2.47	0.14	2.47	0.39

10-9 续表 1

县 区	二、猪		三、羊 年末存栏 (万只)	四、家禽 存养量 (万只)	五、兔 存养量 (万只)	六、牛羊 奶产量 (吨)	
	年末存栏 (万头)	其中:能繁 殖的母猪				其中:牛奶	
全 市	465.19	53.80	185.52	7295.63	447.54	94809	91738
兰山区	13.74	1.65	2.53	187.30	0.23	10716	10716
罗庄区	9.41	1.08	0.75	55.41	0.93	23442	23442
河东区	9.32	1.22	0.56	126.29	1.09	2237	2237
沂南县	45.35	6.16	17.08	1580.31	23.11	13711	13711
郯城县	48.12	5.51	8.51	667.73	2.24	2083	2083
沂水县	69.47	6.18	55.84	1210.78	161.88	13378	10311
兰陵县	19.79	1.75	13.20	834.82	16.60	16310	16310
费 县	45.03	3.45	24.84	712.00	31.82	2730	2730
平邑县	32.14	2.52	23.77	429.32	8.00	865	865
莒南县	125.62	19.38	5.70	640.09	7.68	1252	1252
蒙阴县	13.94	1.71	29.20	339.60	190.86	15	11
临沭县	33.26	3.21	3.54	511.98	3.10	8070	8070

10-9 续表 2

县 区	当年出栏 肉猪头数 (万头)	当年出售 和自宰的 肉用牛 (万头)	当年出售 和自宰的 肉用羊 (万只)	家 禽 出栏数 (万只)	兔出栏数 (万只)	肉 类 总产量 (吨)	肉 类	
							1、猪肉	2、牛肉
全 市	774.59	27.53	251.53	19731.78	613.62	996813	609700	54501
兰山区	27.61	2.50	4.35	626.78	0.01	36611	22595	4690
罗庄区	20.61	0.95	1.37	200.93	3.46	22069	17169	1894
河东区	21.49	1.05	1.12	303.55	2.50	20758	15697	1693
沂南县	67.05	4.24	17.20	4159.64	32.16	116380	46538	9143
郯城县	73.53	1.39	11.24	1695.66	3.47	91277	62511	2995
沂水县	119.07	5.19	74.01	3287.12	399.54	176843	101120	11271
兰陵县	42.66	2.32	23.50	2603.64	6.88	89061	33539	4900
费 县	67.89	1.94	32.83	2290.05	34.65	92406	54480	2956
平邑县	46.46	1.13	33.09	1125.51	18.04	51347	28748	2272
莒南县	203.16	2.74	7.49	1278.36	6.00	183753	160443	4335
蒙阴县	21.40	1.32	39.70	769.58	101.47	38183	17625	2787
临沭县	63.64	2.76	5.63	1390.96	5.45	78125	49235	5565

10-9 续表 3

单位:吨

县 区	肉类总产量			毛绒 产量	蜂蜜 产量	禽蛋 产量	蚕茧 产量	桑蚕茧 产量
	3、羊肉	4、禽肉	5、兔肉					
全 市	34277	288942	8518	659	200	325453	1521	1521
兰山区	560	8761	5		4	9876		
罗庄区	179	2802	25	3		4641		
河东区	130	3211	27	3	10	12234	3	3
沂南县	2369	58056	247	20	103	41061	2	2
郯城县	1522	24182	58	5	1	15980		
沂水县	10309	49397	4655	273	1	79589	1120	1120
兰陵县	3251	46675	681	16	3	37354		
费 县	4471	29373	1126	171	6	27132	285	285
平邑县	4409	15717	201	150	3	22867	12	12
莒南县	1013	17843	96	1		29772	46	46
蒙阴县	5364	11041	1325	12	66	15572		
临沭县	700	21884	72	5	3	29375	53	53



## 10-10 分县区渔业生产情况

县 区	水产品 产 量 (吨)						水产养殖 面 积 (公顷)
		淡水捕捞	淡水养殖	1、鱼类	2、甲壳类	3、其他	
全 市	129975	8112	121863	121610	181	72	24933
兰山区	4338	527	3811	3800		11	491
罗庄区	3187	643	2544	2510		34	244
河东区	3811	677	3134	3115	15	4	367
沂南县	7028	435	6593	6593			1086
郯城县	18816	2692	16124	16090	14	20	1641
沂水县	14708	583	14125	14125			4149
兰陵县	16934	266	16668	16668			2656
费 县	13561	377	13184	13184			3033
平邑县	14025	284	13741	13600	141		2807
莒南县	11382	382	11000	11000			2798
蒙阴县	16576	1033	15543	15543			4520
临沭县	5609	213	5396	5382	11	3	1141

## 10-11 分县区水利情况

单位:千公顷

县 区	年末到达灌溉面积				节水灌溉面积			
	总灌溉 面 积	耕地有效 灌溉面积	林地灌溉 面 积	园地灌溉 面 积	合 计	喷滴灌溉面积		低压管灌 面 积
						喷灌面积	微灌面积	
全 市	398.41	348.81	18.98	30.62	210.51	46.19	6.49	79.73
兰山区	8.90	8.00	0.52	0.38	8.47	1.50	0.49	0.58
罗庄区	11.71	10.34	0.67	0.70	7.79	0.45	0.04	1.15
河东区	25.47	22.97	1.11	1.39	19.33	3.83	0.70	1.79
沂南县	39.45	37.83	0.70	0.92	35.97	10.41	0.39	25.17
郯城县	56.35	50.96	2.60	2.79	26.43	5.23	1.20	6.17
沂水县	55.10	48.75	0.35	6.00	13.46	6.98	0.29	3.32
兰陵县	51.74	49.31	0.84	1.59	14.96	0.37	0.09	14.50
费 县	29.65	24.89	0.50	4.26	18.58	1.05	0.15	9.81
平邑县	21.41	14.04	6.59	0.78	16.46	2.20	0.35	4.63
莒南县	48.51	42.43	2.82	3.26	22.33	7.03	0.13	6.36
蒙阴县	23.60	14.80	0.94	7.86	7.19	0.96	1.88	4.29
临沭县	26.52	24.49	1.34	0.69	19.54	6.18	0.78	1.96

10-11 续表

县 区	蓄水工程							
	合计	水库数量(座)					塘坝数量 (座)	窖池数量 (座)
		按规模分						
		大(1)型	大(2)型	中型	小(1)型	小(2)型		
全 市	901		7	31	152	711	9774	19655
兰山区	22			1	4	17	73	8
罗庄区	1				1		4	
河东区								
沂南县	60			2	8	50	1740	724
郯城县	11				4	7	76	
沂水县	143		2	1	22	118	1136	11907
兰陵县	46		1	4	3	38	116	26
费 县	98		1	7	18	72	1315	1426
平邑县	151		1	6	18	126	981	3183
莒南县	195		1	4	32	158	2447	
蒙阴县	103		1	4	29	69	1157	2381
临沭县	71			2	13	56	729	

## 10-12 分县区农业机械年末拥有量

县 区	农业机械 总动力 (千瓦)	农 用			大中型拖拉机 (14.7 千瓦以上)		小型拖拉机 (2.2-14.7 千瓦含2.2 千瓦)	
		1、农产品初 加工机械动力 (千瓦)	2、排灌机械动力		台	千瓦	台	千瓦
			台	千瓦				
全 市	7454418	684742	186440	186440	50139	1807647	433967	3305063
兰山区	213445	76890	4878	4878	2930	72168	9551	22734
罗庄区	156143		4636	4636	2096	84090	2766	27441
河东区	361814	73705	14190	14190	2967	92170	11192	128766
沂南县	809074	55731	19573	19573	4283	119261	60749	485762
郯城县	794589	79998	10860	10860	8254	468481	19524	183488
沂水县	837179	40000	34657	34657	2473	72754	54171	354320
兰陵县	1352479	42830	40440	40440	9894	339587	65100	494583
费 县	408406	41133	4563	4563	2837	78096	38776	289841
平邑县	618463	83754	9557	9557	4940	138233	36892	289573
莒南县	663637	103805	11110	11110	2486	87467	62847	417749
蒙阴县	465844	43685	24637	24637	2872	78946	19634	171035
临沭县	773346	43211	7339	7339	4107	176394	52765	439771

10-12 续表

县 区	拖 拉 机 配套机械 (部)	联 合		割晒机 (台)	农 用 运输车 (辆)	机 动 脱粒机 (台)	农 用 水 泵 (台)	节 水 灌 溉机械 (套)
		大 中 型 (部)	小 型 (部)					
全 市	628983	61244	567739	16613	10436	44233	142553	112210
兰山区	6169	1699	4470	1001	261	2	3383	296
罗庄区	5133	2221	2912	1098		3592	2485	150
河东区	14919	2180	12739	1043	100	2715	14100	7200
沂南县	97445	6400	91045	1456	685	6620	22014	22879
郯城县	45864	5973	39891	3996	568	3043	13515	
沂水县	61332	5300	56032	604		4960	6687	36652
兰陵县	96822	15717	81105	3506	3700	9452	15600	22520
费 县	69686	7347	62339	754	91	2104	9571	3341
平邑县	64332	7332	57000	622	242	3804	13896	1396
莒南县	71349	1919	69430	947	667	530	15111	6573
蒙阴县	36090	2116	33974	320	16	4091	20933	8631
临沭县	59842	3040	56802	1266	4106	3320	5258	2572

## 10-13 分县区农业机械化水平

单位:公顷

县 区	机耕面积	机播面积	机电灌溉 面 积	机械植保 面 积	机械铺膜 面 积	机收面积	机械脱粒 粮食数量 (吨)
全 市	774011	870043	379862	147358	17006	877937	4139024
兰山区	30366	30409	8961	2150		29141	11998
罗庄区	26354	31054	3961	6350		30807	13585
河东区	47202	49566	21910	5000	260	49421	18131
沂南县	85656	92847	93561	25790	2874	89410	20107
郯城县	95823	106492	30125	73188	3225	105251	993540
沂水县	90920	92473	51257	9694	610	101575	516000
兰陵县	80690	119674	31288	3530	3900	114732	868000
费 县	68107	70924	24830	2371		78940	709583
平邑县	81191	70200	55956	13264	533	74605	339166
莒南县	58483	89517	2026	2080	1013	88607	13920
蒙阴县	30084	28105	30600			28200	51005
临沭县	79136	88782	25387	3941	4591	87248	583989

## 10-14 分县区自然灾害情况

县 区	农作物 受灾面积 (公顷)	农作物 绝收面积 (公顷)	受灾 人口 (人)	倒塌房 屋间数 (间)	严重损坏 房屋间数 (间)	因灾死亡 大 牲 畜 (头)	直接经济 损 失 (万元)	农业直接 经济损失 (万元)	基础设施 损 失 (万元)
全 市	1325	85	22179	6	44		9924	9314	237
兰山区									
罗庄区									
河东区									
沂南县	225	27	5618	3	44		2120	1515	237
郯城县									
沂水县									
兰陵县									
费 县									
平邑县									
莒南县									
蒙阴县	1100	58	16561	3			7804	7799	
临沭县									

## 主要统计指标解释

**乡村户数** 指长期(一年以上)居住在乡镇行政管理区域的农村住户,包括居住在城关镇所辖行政村区域内的农村住户,但不包括居住在城关镇镇区的住户,不包括乡村地区内国有经济的机关、团体、学校、企业、事业单位的集体户。户口不在本地而在本地居住一年以上(含一年)的住户也包括在本地农村住户内;有本地户口,但举家外出谋生一年以上的住户,无论是否保留承包耕地都不包括在本地农村住户范围内。

**乡村人口** 指乡村地区常住居民户中的常住人口,即经常在家或在家居住6个月以上,经济和生活与本户连成一体的人口。外出从业人口在外居住时间虽然在6个月以上,但收入主要带回家中,经济与本户连为一体,仍视为家庭常住人口;在家居住,生活与本户连成一体的国家职工、退休人员也为家庭常住人口。但是现役军人、中专及以上(走读生除外)的在校学生、以及常年在外(不包括探亲、看病等)且已有稳定的职业与居住场所的从业人员,不应作为家庭常住人口。

**农林牧渔业** 是国民经济的基础产业,包括农业、林业、牧业和渔业。其中,农业包括谷物种植业,油料和豆类作物种植业,棉、麻等植物性纺织原料种植业,糖料作物种植业,烟草种植业,药材种植业,蔬菜、瓜果和薯类种植业,茶、桑、果树种植业及其他种植业,采集野生植物的果实、纤维、树胶、油料以及野生药材、菌类、柴草等。林业包括采种、育苗、植树造林、森林抚育、迹地更新、森林保护、林场的经营管理以及对橡胶、漆树、油桐、咖啡、花椒、可可、核桃、板栗等林木种植及其林产品采集。畜牧业包括各种牲畜(如猪、羊、牛、马、驴、骡、骆驼以及特种经济动物等)的饲养放牧业、家禽及珍禽的饲养业、狩猎、野生动物产品的采集及其他畜牧业。渔业包括在海水和淡水域进行的各种水生动植物养殖和捕捞。

**农林牧渔业总产值** 指以货币表现的农、林、牧、渔业全部产品的总量,它反映一定时期内农业生产总规模和总成果。农业总产值的

计算方法通常是按农林牧渔业产品及其副产品的产量分别乘以各自单位产品价格求得;少数生产周期较长,当年没有产品或产品产量不易统计的,则采用间接方法匡算产值;然后将四业产品产值相加即为农业总产值。1957年以前的农业总产值中包括了厩肥和农民自给性手工业(如农民自制衣服、鞋、袜,自己从事粮食初步加工等)。1958年及以后的农业总产值,林业中增加了村及村以下竹木采伐产值;牧业中取消了厩肥产值;副业中取消了农民自给性手工业产值,增加了村及村以下办的工业产值;渔业中增加了海洋捕捞水产品产值。1980年及以后的农业总产值,在副业中增加了农民家庭兼营工业商品部分的产值。从1984年起村及村以下工业产值划归工业。从1993年起取消副业,将野生动物的捕猎划入牧业、野生植物采集和农民家庭兼营商品性工业划归农业。

**农林牧渔业中间消耗** 是指各种经济类型的农业生产单位和农户在农业生产经营过程中投入(或消耗)的各种物质产品和劳务价值的总和。包括中间物质消耗和对非物质生产部门的劳务支出两个部分。记入中间消耗必须具备以下两个条件:一是与总产出相对应的生产过程中消耗的物质产品和劳务活动;二是本期投入并一次性消耗的不属于固定资产的非耐用品。

**农林牧渔业增加值** 是指报告期内从事农业、林业、牧业、渔业、生产活动的各种单位从事农业、林业、牧业、渔业经营活动所提供的最终成果的货币表现。

**复种指数** 反映耕地利用程度的指标。指全年内农作物的总播种面积对耕地面积之比,用百分数表示。复种指数表示耕地在一年内被用来种植农作物的平均次数。

复种指数 = (农作物总播种面积 - 绿肥作物播种面积) / 耕地面积。

**耕地面积** 指可以用来种植农作物、经常进行耕锄的田地,包括熟地、当年新开荒地、连续撂荒未满三年的耕地和当年的休闲地(轮歇

地),还包括以种植农作物为主并附带种植桑树、茶树、果树和其他林木的土地,以及沿海、沿湖地区已围垦利用的“海涂”、“湖田”等面积。不包括属于专业性的桑园、茶园、果园、果木苗圃、林地、芦苇地、天然或人工草地面积。

**农业机械总动力** 指主要用于农、林、牧、渔业的各种动力机械的动力总和。包括耕作机械、排灌机械、收获机械、农用运输机械、植物保护机械、牧业机械、林业机械、渔业机械和其他农业机械〔内燃机按引擎马力折成瓦(特)计算、电动机按功率折成瓦(特)计算〕。不包括专门用于乡、镇、村、组办工业、基本建设、非农业运输、科学试验和教学等非农业生产方面用的动力机械与作业机械。

**农村用电量** 指本年度内,扣除在农村中的国有经济(工业、交通、基建等)单位的用电量以后的农村生产和生活的全年用电总量,既包括国家电网供电,也包括农村自办电站供电量。

**农用化肥施用量** 指本年内实际用于农业生产的化肥数量,包括氮肥、磷肥、钾肥和复合肥。化肥施用量要求按折纯量计算数量。折纯量是指把氮肥、磷肥、钾肥分别按含氮、含五氧化二磷、含氧化钾的百分之一百成份进行折算后的数量。复合肥按其所含主要成分折算。

**农用塑料薄膜使用量** 在农业生产过程中为育苗和作物防寒、保温、保湿而使用的塑料薄膜。包括棚膜和地膜。

**农药使用量** 指用于防治农林业生产过程中病虫害的化学药物数量。包括购买的和自产自用的杀虫剂、杀菌剂、除草剂、杀螨剂以及其他化学农药。但不包括兽药、禽药以及土农药。农药使用量按实物量计算。

**有效灌溉面积** 指具有一定的水源,地块比较平整,灌溉工程或设备已经配套,在一般年景下当年能够进行正常灌溉的耕地面积。

**旱涝保收面积** 在有效灌溉面积中,灌溉设施齐全,抗灾能力较强,土地肥力较高,遇到较大的旱涝灾害,能保证遇旱能灌,遇涝能排的耕地面积。灌溉设施的抗旱能力和排涝能力,全国各地根据当地的气候执行不同的标

准。一般抗旱能力南方在 50-100 天,北方在 30-50 天;排涝能力达到了 5 年至 10 年一遇的标准,防洪一般达到 20 年的标准。

**机电排灌面积** 指在有效灌溉面积中,利用柴油机、汽油机、电动机等各种动力机械灌溉的耕地面积。只要有固定的机械灌溉设施,能够进行排灌,不论当年是否进行排灌,都应统计为机电排灌面积。

**农作物播种面积** 指实际播种或移植有农作物的面积。凡是实际种植有农作物的面积,不论种植在耕地上还是种植在非耕地上,均包括在农作物播种面积中。在播种季节基本结束后,因遭灾而重新改种和补种的农作物面积,也包括在内。

**农作物总产量** 是指本年度内全社会范围内生产的各种农产品的产量,不论计划内外,数量多少,耕地上与非耕地上的农作物产量,都应该统计在内。

**农作物单位面积产量** 就是平均每一单位面积上收获农产品的数量,简称单产。

**粮食产量** 指全社会的产量。包括国有经济经营的、集体统一经营的和农民家庭经营的粮食产量,还包括工矿企业办的农场和其他生产单位的产量。粮食除包括稻谷、小麦、玉米、高粱、谷子及其他杂粮外,还包括薯类和豆类。其产量计算方法,豆类按去豆荚后的干豆计算;薯类按 5 公斤鲜薯折 1 公斤粮食计算。城市郊区作为蔬菜的薯类(如马铃薯等)按鲜品计算,并且不作粮食统计。其他粮食一律按脱粒后的原粮计算。

**油料产量** 指全部油料作物的生产量。包括花生、油菜籽、芝麻、向日葵籽、胡麻籽(亚麻籽)和其他油料。不包括大豆、木本油料和野生油料。花生以带壳干花生计算。

**水产品产量** 指人工养殖的水产品和天然生长的水产品的捕捞量。包括海水的鱼类、虾蟹类、贝类和藻类以及内陆水域的鱼类、虾蟹类和贝类,不包括淡水生植物。

**肉类产量** 是指当年出栏并已屠宰的畜禽肉产量。即屠宰后除去头蹄下水后带骨肉的重量。具体指猪、牛、羊、驴、骡、马、兔、禽肉总产量。

· 统计资料 ·

十一、工 业  
GONG YE

---

编辑:李广宏 房 睿 尹士洋  
校对:房 睿 尹士洋





## 11-1 规模以上工业企业主要工业产品产量

	计量单位	本月止累计
铁矿石原矿	吨	4651627
铁矿石成品矿	吨	1036265
其中:铁精矿	吨	1036265
铜金属含量	吨	1510
小麦粉	吨	648715
大米	吨	169242
饲料	吨	6042746
其中:配合饲料	吨	3779199
混合饲料	吨	1223170
精制食用植物油	吨	511798
成品糖	吨	2992
鲜、冷藏肉	吨	2411943
冻肉	吨	55531
熟肉制品	吨	11367
冷冻蔬菜	吨	19494
焙烤酥脆食品	吨	547
糖果	吨	138909
速冻食品	吨	22068
方便面	吨	29942
罐头	吨	552113
酱油	吨	22980
食品添加剂	吨	494333
饲料添加剂	吨	7135
发酵酒精(折96度,商品量)	千升	42163
饮料酒	千升	545610
其中:白酒(折65度,商品量)	千升	76566
啤酒	千升	465826
饮料	吨	57440
包装饮用水	吨	45520
果汁和蔬菜汁类饮料	吨	10737
精制茶	吨	794
纱	吨	304241
棉纱	吨	264525
棉混纺纱	吨	20971
化学纤维纱	吨	18745
布	万米	46471
其中:棉布	万米	25225
棉混纺布	万米	21246
印染布	万米	4764
毛条	吨	242
绒线(俗称毛线)	吨	31116
毛纱	吨	397
毛机织物(呢绒)	万米	71
非织造布(无纺布)	吨	16659

11-1 续表 1

	计量单位	本月止累计
服装	万件	13226
梭织服装	万件	7988
其中:羽绒服装	万件	428
西服套装	万件	191
针织服装	万件	5238
皮革	平方米	3458211
手提包(袋)、背包	万个	26
天然毛皮服装	万件	
鞋	万双	7443
其中:纺织面鞋	万双	388
皮革鞋靴	万双	7055
人造板	立方米	23342287
其中:胶合板	立方米	20573382
刨花板	立方米	106176
实木木地板	平方米	45519
复合木地板	平方米	83350
家具	件	1683461
其中:木质家具	件	839037
机制纸及纸板(外购原纸加工除外)	吨	747495
纸制品	吨	412029
其中:瓦楞纸箱	吨	204043
盐酸(氯化氢,含量 31%)	吨	91398
烧碱(折 100%)	吨	401183
其中:离子膜法烧碱(折 100%)	吨	401183
乙烯	吨	125419
丙烯	吨	150999
精甲醇	吨	130867
合成氨(无水氨)	吨	115874
化学农药原药(折有效成分 100%)	吨	39667
其中:杀虫剂(杀螨剂)原药	吨	26158
涂料	吨	87381
初级形态塑料	吨	295406
高密度聚乙烯树脂(HDPE)	吨	84416
聚氯乙烯树脂	吨	210983
合成橡胶	吨	17369
化学试剂	吨	221678
表面活性剂	吨	6277
合成洗涤剂	吨	595900
其中:合成洗衣粉	吨	270591
化学药品原药	吨	41464
中成药	吨	130734
兽用药品	吨	15
化学纤维	吨	212426
合成纤维	吨	212426
涤纶纤维	吨	212426

11-1 续表 2

	计量单位	本月止累计
橡胶轮胎外胎	条	36385448
其中:乘用车橡胶轮胎外胎	条	32918486
载货汽车橡胶轮胎外胎	条	2116953
工程机械用橡胶轮胎外胎	条	922590
农、林机械用橡胶轮胎外胎	条	427419
其中:子午线轮胎外胎	条	34836209
摩托车充气橡胶轮胎外胎	条	2731700
塑料制品	吨	831098
其中:塑料薄膜	吨	25125
其中:农用薄膜	吨	17610
塑料人造革、合成革	吨	1018
硅酸盐水泥熟料	吨	11354426
其中:窑外分解窑水泥熟料	吨	11329949
水泥	吨	21785942
其中:强度等级 42.5 水泥(含 R 型)	吨	5318708
商品混凝土	立方米	5304953
水泥混凝土电杆	根	328586
石膏板	万平方米	33425
砖	万块	397511
瓦	万片	31579
瓷质砖	平方米	20300545
陶质砖	平方米	101205576
天然大理石建筑板材	平方米	2698522
天然花岗石建筑板材	平方米	7673339
沥青和改性沥青防水卷材	平方米	1033744
平板玻璃	重量箱	3776324
日用玻璃制品	吨	83826
玻璃包装容器	吨	339155
玻璃纤维纱	吨	182856
卫生陶瓷制品	件	114327
耐火材料制品	吨	58267
石墨及碳素制品	吨	50335
生铁	吨	2802101
粗钢	吨	2726686
铸铁件	吨	251433
铸钢件	吨	118166
钢材	吨	6739904
钢筋	吨	657176
热轧薄板	吨	999658

11-1 续表 3

	计量单位	本月止累计
冷轧薄板	吨	7780
冷轧窄钢带	吨	82952
无缝钢管	吨	2468157
焊接钢管	吨	746602
其他钢材	吨	1777579
用外购国产钢材再加工生产钢材	吨	3528933
用外购钢材再加工生产钢材	吨	3528933
铁合金	吨	1308262
十种有色金属	吨	210820
氧化铝	吨	9822
原铝(电解铝)	吨	202187
黄金	千克	2098
白银(银锭)	千克	664
铝合金	吨	266956
铝材	吨	239342
钢结构	吨	5554
金属切削工具	万件	9732
锻件	吨	49308
工业锅炉	蒸发量吨	2595
发动机	千瓦	794295
金属切削机床	台	3890
其中:数控金属切削机床	台	1458
铸造机械	台	1113280
起重机	吨	2640
阀门	吨	43917
液压元件	件	1765662
气动元件	件	6727
滚动轴承	万套	5464
齿轮	吨	19513
金属紧固件	吨	1160
弹簧	吨	24973
矿山专用设备	吨	65592
建筑工程用机械	台	41315
其中:挖掘、铲土运输机械	台	40942
其中:挖掘机	台	12024
装载机	台	20544
压实机械	台	373

11-1 续表 4

	计量单位	本月止累计
水泥专用设备	吨	11943
混凝土机械	台	1172
炼油、化工生产专用设备	吨	32443
塑料加工专用设备	台	753
农产品加工专用设备	台	155
印刷专用设备	吨	84903
中型拖拉机	台	4739
小型拖拉机	台	91740
机械化农业及园艺机具	台	8688
收获机械	台	976
玉米收获机械	台	976
环境污染防治专用设备	台(套)	114
大气污染防治设备	台(套)	114
改装汽车	辆	565
电动自行车	辆	624751
变压器	千伏安	605907
高压开关板	面	2948
低压开关板	面	1570
高压开关设备(11 万伏以上)	台	2020
电力电缆	千米	27221
绝缘制品	吨	2205
原电池及原电池组(非扣式)	万只	213824
房间空气调节器	台	1372
家用电热水器	台	2015
太阳能热水器	平方米	43313
电光源	万只	9934
灯具及照明装置	套(台、个)	453702
半导体分立器件	万只	72109
电子元件	万只	127885
工业仪表	台(个)	15350
表	只	2000
自来水生产量	万立方米	4854

## 11-2 2017年规模以上工业企业主要经济指标(大类行业)

单位:亿元

行 业	企业 单位数 (个)	亏损 企业	工业 总产值 (当年价格)	工业销 售产值 (当年价格)	出口 交货值	年初 存货	产成品
总 计	4386	213	10833.0	10510.4	284.7	526.9	239.9
煤炭开采和洗选业	2	1	4.1	4.4			
石油和天然气开采业							
黑色金属矿采选业	44	5	143.8	141.4		6.1	2.8
有色金属矿采选业	3	1	10.5	9.8		0.1	0.1
非金属矿采选业	56	1	85.3	84.7		1.5	1.0
开采专业及辅助性活动							
其他采矿业	1		2.7	2.7			
农副食品加工业	532	29	1678.4	1640.8	23.2	72.9	32.4
食品制造业	167	3	315.5	307.1	10.4	10.6	6.1
酒、饮料和精制茶制造业	53	2	95.4	93.8		8.5	3.2
烟草制品业	2		4.4	4.2		0.3	0.2
纺织业	148	15	205.1	202.7	14.7	8.8	3.1
纺织服装、服饰业	85	2	155.9	148.4	2.0	3.9	2.0
皮革、毛皮、羽毛及其制品和制鞋业	59		95.8	95.1	6.0	2.6	1.5
木材加工和木、竹、藤、棕、草制品业	755	36	1195.1	1161.1	28.8	26.7	14.7
家具制造业	63	4	101.2	93.5	6.1	2.9	0.9
造纸和纸制品业	89	6	166.7	160.7	0.9	7.4	2.4
印刷和记录媒介复制业	49	1	86.5	84.6	0.8	3.8	1.5
文教、工美、体育和娱乐用品制造业	185	4	272.3	263.5	68.8	11.2	5.2
石油、煤炭及其他燃料加工业	16		110.7	91.8		6.6	4.6
化学原料和化学制品制造业	269	20	994.5	971.2	9.5	77.5	26.7
医药制造业	83	4	458.5	449.2	8.6	39.5	16.6
化学纤维制造业	10		24.4	22.7		0.8	0.6
橡胶和塑料制品业	199	9	362.0	349.5	44.1	16.1	7.1
非金属矿物制品业	470	11	892.8	813.4	5.5	28.2	13.3
黑色金属冶炼和压延加工业	43	5	745.2	735.0	0.9	43.3	15.5
有色金属冶炼和压延加工业	58	6	496.4	490.5	6.2	14.1	5.6
金属制品业	232	8	326.0	321.1	3.4	10.2	4.2
通用设备制造业	240	11	502.4	494.0	13.2	18.7	9.7
专用设备制造业	168	6	500.5	499.0	12.3	41.9	21.9
汽车制造业	51	6	293.2	287.2	1.0	9.4	3.3
铁路、船舶、航空航天和其他运输设备制造业	19	1	34.2	34.2		2.4	1.4
电气机械和器材制造业	100	4	211.2	204.0	18.2	10.9	6.6
计算机、通信和其他电子设备制造业	37	1	65.1	63.7	0.1	2.1	1.0
仪器仪表制造业	24		43.0	34.1		24.4	23.9
其他制造业	8		8.8	8.7	0.4	0.3	0.2
废弃资源综合利用业	6		8.0	7.5		1.0	0.5
金属制品、机械和设备修理业							
电力、热力生产和供应业	43	9	105.2	103.6		11.4	0.1
燃气生产和供应业	6	1	22.8	22.6		0.2	0.1
水的生产和供应业	11	1	9.6	9.2		0.8	0.3

行 业	资产 总计	流动资 产合计	资产总计			
			流动资产合计			固定资 产合计
			应收 账款	存 货	产成品	
总 计	5903.8	2699.1	640.0	626.5	330.4	2124.1
煤炭开采和洗选业	6.9	6.0	1.5	1.0		0.2
石油和天然气开采业						
黑色金属矿采选业	172.3	46.6	3.9	6.6	3.6	73.9
有色金属矿采选业	14.1	1.7	0.5	0.5	0.4	5.9
非金属矿采选业	40.7	9.5	2.2	2.2	1.6	14.5
开采专业及辅助性活动						
其他采矿业	0.1	0.1				
农副食品加工业	601.1	272.6	29.3	78.7	41.6	262.7
食品制造业	147.1	43.5	11.5	13.4	8.3	83.5
酒、饮料和精制茶制造业	79.3	37.6	3.0	10.9	4.4	22.4
烟草制品业	2.2	0.9	0.3	0.3	0.3	1.3
纺织业	91.9	42.8	7.7	10.3	4.5	33.8
纺织服装、服饰业	57.4	16.6	4.1	4.9	3.0	32.2
皮革、毛皮、羽毛及其制品和制鞋业	31.9	13.6	3.6	4.3	2.6	10.5
木材加工和木、竹、藤、棕、草制品业	290.9	120.3	27.0	41.3	27.1	115.3
家具制造业	53.6	12.3	3.6	4.5	1.8	29.3
造纸和纸制品业	80.8	28.8	8.3	7.4	3.8	39.0
印刷和记录媒介复制业	52.3	23.1	3.0	4.8	1.9	24.6
文教、工美、体育和娱乐用品制造业	116.3	42.0	10.0	12.1	5.5	57.7
石油、煤炭及其他燃料加工业	58.5	25.1	2.0	4.4	2.8	16.0
化学原料和化学制品制造业	854.5	420.1	35.1	114.2	50.9	255.1
医药制造业	411.1	230.6	37.5	37.4	17.7	133.0
化学纤维制造业	14.8	6.5	1.3	1.2	0.7	7.6
橡胶和塑料制品业	199.6	86.5	14.8	21.5	13.6	78.7
非金属矿物制品业	489.4	206.4	54.4	36.0	20.0	182.5
黑色金属冶炼和压延加工业	417.8	226.1	24.5	47.9	20.1	108.4
有色金属冶炼和压延加工业	165.2	59.3	9.3	21.9	11.0	89.4
金属制品业	150.2	55.0	15.5	14.8	7.9	57.2
通用设备制造业	221.3	92.4	22.9	24.3	13.3	79.9
专用设备制造业	317.3	196.4	80.5	53.5	33.1	74.0
汽车制造业	95.6	49.0	16.7	10.2	4.5	23.2
铁路、船舶、航空航天和其他运输设备制造业	16.5	8.4	1.3	1.9	1.0	6.3
电气机械和器材制造业	109.6	51.5	14.8	17.4	12.9	18.8
计算机、通信和其他电子设备制造业	32.5	14.5	3.6	3.7	1.6	12.8
仪器仪表制造业	197.5	158.6	147.3	7.5	7.1	36.0
其他制造业	3.3	0.9	0.3	0.3	0.2	1.5
废弃资源综合利用业	11.1	5.3	4.0	0.3	0.2	5.6
金属制品、机械和设备修理业						
电力、热力生产和供应业	259.9	77.8	31.2	3.1	0.3	111.6
燃气生产和供应业	19.2	4.0	1.4	0.3	0.1	9.9
水的生产和供应业	20.2	6.7	2.3	1.5	1.0	10.1

行 业	资产总计					
	固定资 产原价	房屋和 构筑物	机器 设备	运输 工具	累计 折旧	本年 折旧
总 计	3601.3	789.5	700.8	123.3	1508.3	291.3
煤炭开采和洗选业	0.3				0.1	
石油和天然气开采业						
黑色金属矿采选业	96.3	24.3	23.7	3.7	25.4	5.9
有色金属矿采选业	10.8	3.4	1.1		5.0	0.6
非金属矿采选业	23.8	7.2	6.3	1.8	8.6	1.9
开采专业及辅助性活动						
其他采矿业						
农副食品加工业	399.8	118.6	113.0	22.7	142.2	30.1
食品制造业	116.3	36.4	20.0	7.6	46.3	12.3
酒、饮料和精制茶制造业	35.2	9.8	8.9	1.4	13.0	2.3
烟草制品业	2.5	0.4	1.3		1.4	0.3
纺织业	52.4	15.3	13.8	2.2	18.6	3.4
纺织服装、服饰业	46.7	16.2	9.7	3.5	18.3	5.5
皮革、毛皮、羽毛及其制品和制鞋业	17.5	6.1	4.1	1.3	7.1	2.2
木材加工和木、竹、藤、棕、草制品业	397.0	55.4	40.6	5.5	267.7	31.2
家具制造业	38.6	17.5	11.1	2.3	12.4	3.6
造纸和纸制品业	60.8	17.9	13.7	3.8	22.2	6.6
印刷和记录媒介复制业	40.3	16.2	9.4	2.7	16.7	4.6
文教、工美、体育和娱乐用品制造业	112.6	53.5	23.2	11.7	54.3	17.8
石油、煤炭及其他燃料加工业	32.8	5.1	7.2	0.5	18.1	7.6
化学原料和化学制品制造业	394.8	64.5	54.8	8.0	161.9	39.6
医药制造业	196.0	53.2	47.5	4.1	73.5	12.3
化学纤维制造业	11.2	2.0	1.0	0.4	4.6	0.9
橡胶和塑料制品业	106.6	20.3	34.1	2.0	32.6	7.2
非金属矿物制品业	293.6	51.0	53.3	8.5	107.4	17.8
黑色金属冶炼和压延加工业	191.4	10.9	17.7	1.5	97.3	15.4
有色金属冶炼和压延加工业	161.4	29.7	43.1	1.5	73.6	6.6
金属制品业	91.3	27.6	22.4	5.4	32.4	7.7
通用设备制造业	121.0	26.5	20.3	4.5	43.9	9.0
专用设备制造业	130.2	49.3	32.8	9.4	60.6	12.6
汽车制造业	37.3	9.6	9.0	1.3	12.3	3.3
铁路、船舶、航空航天和其他运输设备制造业	10.3	4.2	2.8	0.6	4.3	0.8
电气机械和器材制造业	45.7	12.5	8.9	2.5	23.1	3.9
计算机、通信和其他电子设备制造业	21.6	5.6	3.4	1.0	9.6	2.4
仪器仪表制造业	39.5	0.6	0.7	0.1	3.3	0.6
其他制造业	3.1	1.6	0.8	0.4	1.6	0.5
废弃资源综合利用业	6.1	1.8	0.6		0.5	0.1
金属制品、机械和设备修理业						
电力、热力生产和供应业	227.4	7.3	36.9	0.2	79.3	13.4
燃气生产和供应业	13.5	2.4	1.5	0.9	4.0	0.7
水的生产和供应业	15.7	5.6	2.4	0.5	5.4	0.9



行 业	负债合计	流动负债合计	非流动		所有者权益合计	实收资本
			应付账款	负债合计		
总 计	2854.5	2120.5	564.7	325.4	2916.5	1082.1
煤炭开采和洗选业	5.5	0.8			0.9	
石油和天然气开采业						
黑色金属矿采选业	108.1	93.1	11.8	9.7	52.4	23.8
有色金属矿采选业	2.0	1.9	0.6	0.1	12.0	8.1
非金属矿采选业	8.1	6.9	2.5	1.2	28.1	7.4
开采专业及辅助性活动						
其他采矿业	0.2	0.1	0.1	0.1	-0.2	0.2
农副食品加工业	233.2	134.9	28.2	22.5	357.3	152.4
食品制造业	50.1	29.0	8.9	8.1	94.1	52.2
酒、饮料和精制茶制造业	40.2	30.5	5.0	4.1	37.6	11.0
烟草制品业	0.4	0.4	0.2		1.8	1.3
纺织业	40.9	34.2	6.1	2.1	47.7	16.6
纺织服装、服饰业	19.4	11.1	2.1	4.6	37.1	18.5
皮革、毛皮、羽毛及其制品和制鞋业	11.5	9.9	2.0	1.6	19.7	5.3
木材加工和木、竹、藤、棕、草制品业	83.3	45.5	11.7	5.9	196.7	53.2
家具制造业	24.4	9.8	3.2	12.3	29.1	12.6
造纸和纸制品业	35.2	24.6	5.2	5.6	45.1	16.9
印刷和记录媒介复制业	25.8	21.3	0.7	2.8	26.4	4.5
文教、工美、体育和娱乐用品制造业	54.5	39.6	10.7	12.3	61.3	20.8
石油、煤炭及其他燃料加工业	30.9	24.1	3.4	4.5	23.7	11.5
化学原料和化学制品制造业	440.4	366.6	51.9	41.3	401.9	136.8
医药制造业	120.6	105.5	20.0	7.4	290.5	43.7
化学纤维制造业	4.2	2.2	0.5	1.0	10.6	6.5
橡胶和塑料制品业	117.1	89.0	12.6	28.1	71.2	35.2
非金属矿物制品业	227.2	178.9	34.2	20.4	247.0	98.4
黑色金属冶炼和压延加工业	292.5	239.9	65.8	39.3	125.0	41.4
有色金属冶炼和压延加工业	68.5	53.0	8.2	1.8	96.7	32.0
金属制品业	66.2	49.6	11.6	6.6	74.7	32.7
通用设备制造业	106.7	65.7	10.1	6.9	102.5	43.5
专用设备制造业	170.4	122.6	38.6	13.3	134.4	48.9
汽车制造业	46.8	38.8	16.0	4.1	48.2	17.0
铁路、船舶、航空航天和其他运输设备制造业	7.1	7.0	2.2	0.5	8.4	3.3
电气机械和器材制造业	41.4	30.8	8.4	1.9	63.8	38.0
计算机、通信和其他电子设备制造业	14.0	8.6	1.8	1.4	18.1	7.4
仪器仪表制造业	161.1	160.1	157.7		36.3	14.4
其他制造业	1.2	0.6	0.1	0.3	2.1	0.5
废弃资源综合利用业	4.7	3.7	0.1		6.5	4.6
金属制品、机械和设备修理业						
电力、热力生产和供应业	171.0	66.1	17.7	49.4	88.1	53.3
燃气生产和供应业	8.1	5.8	4.2	2.2	11.1	4.2
水的生产和供应业	11.6	8.8	0.5	2.0	8.6	4.6

行 业						
	国家 资本	集体 资本	法人 资本	个人 资本	港澳台 资本	外商 资本
总 计	70.7	59.5	376.5	491.4	25.5	58.6
煤炭开采和洗选业						
石油和天然气开采业						
黑色金属矿采选业	9.0		0.4	11.6	2.8	
有色金属矿采选业	3.5		4.4	0.2		
非金属矿采选业			1.3	5.9	0.2	
开采专业及辅助性活动						
其他采矿业				0.2		
农副食品加工业		0.6	27.0	98.8	1.9	24.1
食品制造业	0.1		38.4	10.1	3.7	
酒、饮料和精制茶制造业	0.1	0.1	1.9	7.2	1.8	
烟草制品业			0.6	0.7		
纺织业		0.2	4.8	6.8	1.9	3.0
纺织服装、服饰业		0.3	10.5	7.6		
皮革、毛皮、羽毛及其制品和制鞋业		0.1	1.7	3.5		
木材加工和木、竹、藤、棕、草制品业	0.1	0.2	10.7	41.8		0.5
家具制造业		0.3	6.7	5.6	0.1	
造纸和纸制品业			8.5	8.3		
印刷和记录媒介复制业	0.3		0.8	3.5		
文教、工美、体育和娱乐用品制造业	0.1	0.5	6.1	11.7	1.6	0.7
石油、煤炭及其他燃料加工业		0.7	6.7	4.1		
化学原料和化学制品制造业	0.2	2.9	44.6	76.0	6.2	6.9
医药制造业		0.8	16.0	6.7		20.2
化学纤维制造业	0.1	0.1	1.4	4.9		
橡胶和塑料制品业		0.1	15.4	19.7		
非金属矿物制品业	10.0	1.9	53.1	31.5	1.0	1.0
黑色金属冶炼和压延加工业		20.6	7.3	13.5		
有色金属冶炼和压延加工业	9.8	7.8	3.4	10.7		0.3
金属制品业		0.1	18.3	14.3		
通用设备制造业		2.8	21.4	17.8		1.5
专用设备制造业	0.1	15.8	21.5	11.0	0.5	
汽车制造业	1.0		8.2	7.5		0.3
铁路、船舶、航空航天和其他运输设备制造业	0.6		0.6	2.1		
电气机械和器材制造业		0.7	4.3	31.7	1.1	0.1
计算机、通信和其他电子设备制造业	0.1		3.2	4.1		
仪器仪表制造业			11.6	2.8		
其他制造业			0.2	0.3		
废弃资源综合利用业			0.5	4.1		
金属制品、机械和设备修理业						
电力、热力生产和供应业	33.2	3.1	10.9	4.3	1.9	
燃气生产和供应业	0.2		3.1	0.6	0.2	
水的生产和供应业	2.5	0.1	1.2	0.3	0.5	

行 业	营业收入	主营业务成本	营业成本	主营业务收入	税金及附加	主营业务税金及附加
总 计	11283.6	11206.6	9869.3	9805.3	75.3	74.3
煤炭开采和洗选业	3.7	3.7	3.4	3.4	0.1	0.1
石油和天然气开采业						
黑色金属矿采选业	149.5	148.6	135.1	134.5	3.0	3.0
有色金属矿采选业	9.9	9.8	6.6	6.5	0.2	0.2
非金属矿采选业	83.5	83.4	68.7	68.6	1.8	1.8
开采专业及辅助性活动						
其他采矿业	2.6	2.6	1.6	1.6	0.1	0.1
农副食品加工业	1669.4	1661.4	1521.3	1513.7	6.1	6.1
食品制造业	312.7	312.3	262.4	262.4	3.5	3.5
酒、饮料和精制茶制造业	94.5	94.4	71.9	71.7	3.2	2.9
烟草制品业	4.2	4.2	2.9	2.9	0.1	0.1
纺织业	203.6	202.5	181.2	180.5	1.0	1.0
纺织服装、服饰业	152.9	152.5	128.9	128.6	1.3	1.2
皮革、毛皮、羽毛及其制品和制鞋业	93.5	93.5	82.7	82.7	0.7	0.7
木材加工和木、竹、藤、棕、草制品业	1169.2	1168.7	1035.8	1034.2	6.0	6.0
家具制造业	102.3	101.8	86.0	85.6	1.0	0.9
造纸和纸制品业	162.7	162.6	137.9	135.4	1.2	1.2
印刷和记录媒介复制业	88.6	85.6	73.8	71.5	0.9	0.9
文教、工美、体育和娱乐用品制造业	270.5	269.3	212.9	212.6	3.0	3.0
石油、煤炭及其他燃料加工业	122.6	122.3	111.3	111.3	0.4	0.4
化学原料和化学制品制造业	1063.4	1048.6	926.5	912.5	6.2	6.2
医药制造业	451.1	447.9	262.0	259.7	5.7	5.7
化学纤维制造业	23.5	23.5	20.7	20.7	0.3	0.3
橡胶和塑料制品业	350.5	350.0	317.3	314.5	2.3	2.3
非金属矿物制品业	859.5	857.3	742.0	741.1	6.2	6.2
黑色金属冶炼和压延加工业	767.4	732.8	709.4	686.6	2.9	2.9
有色金属冶炼和压延加工业	491.4	490.7	463.1	462.3	2.6	2.6
金属制品业	325.5	325.0	288.4	287.8	2.4	2.4
通用设备制造业	492.9	491.4	438.2	436.9	4.2	4.1
专用设备制造业	512.8	512.4	440.3	439.9	3.4	3.4
汽车制造业	287.4	287.3	264.9	264.9	1.2	1.2
铁路、船舶、航空航天和其他运输设备制造业	33.8	33.7	30.0	29.9	0.1	0.1
电气机械和器材制造业	189.4	189.4	166.7	166.4	1.1	1.0
计算机、通信和其他电子设备制造业	64.6	64.2	55.9	55.6	0.5	0.5
仪器仪表制造业	516.3	516.3	483.2	483.2	1.3	1.3
其他制造业	8.7	8.7	6.2	6.2	0.1	0.1
废弃资源综合利用业	7.6	7.6	6.0	6.0	0.1	0.1
金属制品、机械和设备修理业						
电力、热力生产和供应业	109.2	107.8	95.9	95.4	0.9	0.8
燃气生产和供应业	23.1	23.1	21.5	21.5	0.1	0.1
水的生产和供应业	9.9	9.8	7.0	6.9	0.1	0.1

行 业	其他业务 收入	其他业务 利润	销售费用	管理费用	财务费用
总 计	77.0	15.1	401.5	290.8	81.7
煤炭开采和洗选业				0.2	
石油和天然气开采业					
黑色金属矿采选业	0.9	0.3	1.0	2.3	1.7
有色金属矿采选业			0.1	1.6	0.1
非金属矿采选业	0.1		4.3	3.2	0.3
开采专业及辅助性活动					
其他采矿业			0.5	0.3	
农副食品加工业	8.0	0.4	36.2	25.5	7.1
食品制造业	0.4	0.1	16.2	11.5	1.3
酒、饮料和精制茶制造业	0.2		5.6	5.0	1.3
烟草制品业			0.4	0.4	
纺织业	1.1		5.5	6.1	1.2
纺织服装、服饰业	0.4		7.9	5.6	0.9
皮革、毛皮、羽毛及其制品和制鞋业			2.5	2.4	0.5
木材加工和木、竹、藤、棕、草制品业	0.4		32.8	24.5	5.6
家具制造业	0.4	0.4	4.7	3.9	0.8
造纸和纸制品业			7.7	5.9	1.7
印刷和记录媒介复制业	3.0	0.2	5.0	3.6	1.0
文教、工美、体育和娱乐用品制造业	1.1		21.6	14.2	2.3
石油、煤炭及其他燃料加工业	0.3	0.2	1.8	2.3	0.5
化学原料和化学制品制造业	14.7	0.3	37.5	33.4	10.0
医药制造业	3.2	0.4	105.1	30.6	2.6
化学纤维制造业			0.7	0.5	0.2
橡胶和塑料制品业	0.6		6.5	7.3	3.9
非金属矿物制品业	2.2	0.3	21.1	21.1	9.0
黑色金属冶炼和压延加工业	34.6	11.1	4.0	9.4	11.2
有色金属冶炼和压延加工业	0.7	0.4	3.0	6.7	2.0
金属制品业	0.5		9.4	7.6	1.8
通用设备制造业	1.5	0.4	11.1	12.0	3.1
专用设备制造业	0.4		20.4	17.1	3.8
汽车制造业	0.1		3.6	6.1	1.4
铁路、船舶、航空航天和其他运输设备制造业	0.1		1.2	1.3	0.1
电气机械和器材制造业	0.1		6.2	5.5	1.3
计算机、通信和其他电子设备制造业	0.5		1.8	2.0	0.5
仪器仪表制造业			13.3	5.6	0.1
其他制造业			1.0	0.6	0.1
废弃资源综合利用业			0.1	0.1	0.2
金属制品、机械和设备修理业					
电力、热力生产和供应业	1.4	0.7	0.7	4.7	4.2
燃气生产和供应业			0.1	0.4	0.1
水的生产和供应业			1.0	0.8	0.2

行 业			营业利润	资产减 值损失	公允价值 变动收益	投资收益
	利息 收入	利息 支出				
总 计	5.5	55.8	566.1	3.1	-1.1	3.4
煤炭开采和洗选业			0.1			
石油和天然气开采业						
黑色金属矿采选业		1.3	6.3			
有色金属矿采选业		0.1	1.3			
非金属矿采选业		0.2	5.3			
开采专业及辅助性活动						
其他采矿业			0.3			
农副食品加工业	0.2	4.4	73.2	0.2		0.1
食品制造业	-0.1	0.7	17.9			
酒、饮料和精制茶制造业	0.2	1.2	7.6			
烟草制品业			0.4			
纺织业		0.7	9.3			0.8
纺织服装、服饰业		0.4	8.3			
皮革、毛皮、羽毛及其制品和制鞋业		0.4	4.6		-0.1	
木材加工和木、竹、藤、棕、草制品业	0.1	1.7	63.7	0.4	-0.4	
家具制造业		0.4	5.8			
造纸和纸制品业		0.7	8.2	0.1		
印刷和记录媒介复制业	0.1	0.3	4.5			0.1
文教、工美、体育和娱乐用品制造业	0.1	1.1	16.5			
石油、煤炭及其他燃料加工业	0.3	0.7	6.3			
化学原料和化学制品制造业	1.1	10.2	50.8	0.2	-0.1	0.7
医药制造业	1.5	3.3	45.5	0.3		0.4
化学纤维制造业			1.1			
橡胶和塑料制品业	0.2	2.8	13.2		-0.1	
非金属矿物制品业	0.2	4.3	60.7	0.4	-0.2	1.0
黑色金属冶炼和压延加工业	0.6	8.5	30.8			0.1
有色金属冶炼和压延加工业	0.1	1.6	13.8	0.3		
金属制品业	-0.1	1.0	15.5		-0.3	
通用设备制造业		1.8	24.4		-0.1	
专用设备制造业	0.5	2.8	27.5	0.5		
汽车制造业	0.1	1.3	10.2	0.1		
铁路、船舶、航空航天和其他运输设备制造业		0.1	1.1			
电气机械和器材制造业		0.7	9.2			
计算机、通信和其他电子设备制造业		0.2	3.9			
仪器仪表制造业			12.9	0.1	0.1	
其他制造业			0.7			
废弃资源综合利用业		0.2	0.7	0.6		
金属制品、机械和设备修理业						
电力、热力生产和供应业	0.3	2.6	3.2			0.1
燃气生产和供应业		0.1	0.8			
水的生产和供应业		0.2	0.7	0.1		

行 业	其他 收益	营业外 收入	营业外 支出	利润 总额	所得税 费用	亏损企业 亏损总额
总 计	1.4	10.6	9.4	567.3	55.2	16.1
煤炭开采和洗选业						
石油和天然气开采业						
黑色金属矿采选业		0.1	0.1	6.3		0.3
有色金属矿采选业				1.3	0.3	0.1
非金属矿采选业				5.3	0.5	
开采专业及辅助性活动						
其他采矿业				0.3	0.1	
农副食品加工业	0.1	0.7	0.3	73.6	6.8	1.7
食品制造业		0.1	0.2	17.8	2.7	0.1
酒、饮料和精制茶制造业		0.1	0.1	7.6	1.1	0.1
烟草制品业				0.4		
纺织业		0.1	0.1	9.3	0.9	0.5
纺织服装、服饰业			0.3	8.1	0.7	
皮革、毛皮、羽毛及其制品和制鞋业				4.6	0.5	
木材加工和木、竹、藤、棕、草制品业		0.1	0.1	63.6	5.4	0.6
家具制造业				5.9	0.7	0.5
造纸和纸制品业		0.4	0.1	8.5	0.7	
印刷和记录媒介复制业		0.1	0.1	4.5	0.7	
文教、工美、体育和娱乐用品制造业		0.1		16.5	2.7	0.3
石油、煤炭及其他燃料加工业		0.7	0.6	6.4	1.3	
化学原料和化学制品制造业	0.5	1.6	1.1	51.3	5.7	2.5
医药制造业	0.2	1.3	1.2	45.5	6.8	0.7
化学纤维制造业				1.2	0.2	
橡胶和塑料制品业		0.1	0.1	13.3	1.5	0.7
非金属矿物制品业	0.1	0.7	0.7	60.8	3.6	1.2
黑色金属冶炼和压延加工业		0.2	1.4	29.6	1.6	0.7
有色金属冶炼和压延加工业	0.1	0.9	0.5	14.2	0.7	0.3
金属制品业		0.1	0.3	15.4	1.3	0.4
通用设备制造业		0.1		24.5	1.6	0.2
专用设备制造业		0.3	0.1	27.6	1.2	0.8
汽车制造业		1.3	0.4	11.0	1.6	1.0
铁路、船舶、航空航天和其他运输设备制造业		0.1	0.1	1.2	0.1	
电气机械和器材制造业		0.1	0.1	9.3	0.6	0.1
计算机、通信和其他电子设备制造业		0.2		4.0	0.2	
仪器仪表制造业			1.0	11.9	2.5	
其他制造业				0.7	0.1	
废弃资源综合利用业				0.6	0.1	
金属制品、机械和设备修理业						
电力、热力生产和供应业	0.2	0.6	0.5	3.3	0.5	2.3
燃气生产和供应业		0.3		1.1	0.2	0.7
水的生产和供应业		0.3		0.9	0.3	0.3

行 业	利税总额	应交税金 及附加	本年应付 职工薪酬	本年应交 增值税	从业人员 平均人数	从业人员 期末人数
总 计	849.5	337.4	363.9	206.9	69.9	71.2
煤炭开采和洗选业	0.2	0.2	0.5	0.1		
石油和天然气开采业						
黑色金属矿采选业	16.1	9.9	4.5	6.8	0.7	0.7
有色金属矿采选业	1.8	0.8	1.3	0.3	0.2	0.2
非金属矿采选业	10.2	5.3	1.4	3.1	0.3	0.3
开采专业及辅助性活动						
其他采矿业	0.3	0.2				
农副食品加工业	96.1	29.2	50.8	16.3	10.2	10.3
食品制造业	29.5	14.4	9.6	8.2	2.3	2.3
酒、饮料和精制茶制造业	13.9	7.4	4.4	3.1	0.9	0.9
烟草制品业	0.6	0.2	0.4	0.1		
纺织业	13.4	5.1	10.6	3.1	2.5	2.5
纺织服装、服饰业	13.1	5.8	6.6	3.8	1.5	1.5
皮革、毛皮、羽毛及其制品和制鞋业	7.4	3.3	4.5	2.1	1.0	1.1
木材加工和木、竹、藤、棕、草制品业	92.0	33.7	42.9	22.3	9.3	9.4
家具制造业	9.2	4.1	4.1	2.4	1.0	1.1
造纸和纸制品业	13.5	5.7	5.2	3.8	1.2	1.2
印刷和记录媒介复制业	7.1	3.2	3.4	1.7	0.7	0.7
文教、工美、体育和娱乐用品制造业	26.2	12.4	11.5	6.7	2.7	2.7
石油、煤炭及其他燃料加工业	9.1	3.9	2.1	2.2	0.3	0.3
化学原料和化学制品制造业	71.6	25.9	37.2	14.0	6.1	6.1
医药制造业	79.8	41.1	29.7	28.6	3.6	4.0
化学纤维制造业	2.0	1.0	0.7	0.6	0.1	0.1
橡胶和塑料制品业	20.7	8.9	11.6	5.0	2.5	2.5
非金属矿物制品业	86.1	28.9	31.0	19.1	6.5	6.5
黑色金属冶炼和压延加工业	45.4	17.4	13.3	12.9	2.2	2.2
有色金属冶炼和压延加工业	23.1	9.6	7.7	6.3	1.5	1.5
金属制品业	23.0	8.9	11.9	5.2	2.3	2.4
通用设备制造业	39.5	16.7	15.9	10.9	3.2	3.2
专用设备制造业	38.2	11.8	14.7	7.2	2.4	2.5
汽车制造业	14.5	5.1	6.0	2.3	1.1	1.1
铁路、船舶、航空航天和其他运输设备制造业	2.0	0.9	2.2	0.7	0.3	0.4
电气机械和器材制造业	13.2	4.5	6.6	2.9	1.4	1.4
计算机、通信和其他电子设备制造业	6.4	2.6	3.4	1.8	0.7	0.7
仪器仪表制造业	13.7	4.2	0.9	0.5	0.3	0.3
其他制造业	1.0	0.3	0.3	0.1	0.1	0.1
废弃资源综合利用业	1.0	0.4	0.5	0.3	0.1	0.1
金属制品、机械和设备修理业						
电力、热力生产和供应业	5.7	2.9	5.0	1.5	0.6	0.6
燃气生产和供应业	1.8	0.9	0.7	0.6	0.1	0.1
水的生产和供应业	1.5	0.8	0.9	0.4	0.1	0.1



行 业	平均用 工人数	期末用 工人数	主营业 务收 入 利 润 率 (%)	产 品 销 售 率 (%)	资 产 负 债 率 (%)	总 资 产 贡 献 率 (%)
总 计	73.0	71.0	5.06	97.02	48.35	15.24
煤炭开采和洗选业	0.1		1.16	105.68	80.17	3.69
石油和天然气开采业						
黑色金属矿采选业	0.7	0.6	4.22	98.37	62.73	10.08
有色金属矿采选业	0.2	0.2	13.49	93.29	14.51	13.11
非金属矿采选业	0.4	0.4	6.38	99.31	20.01	25.44
开采专业及辅助性活动						
其他采矿业			9.52	100.00	415.12	633.46
农副食品加工业	10.2	10.5	4.43	97.76	38.80	16.69
食品制造业	2.5	2.5	5.69	97.34	34.09	20.59
酒、饮料和精制茶制造业	1.0	0.9	8.05	98.31	50.64	18.84
烟草制品业			9.40	96.67	16.13	27.35
纺织业	2.6	2.5	4.57	98.81	44.47	15.30
纺织服装、服饰业	1.6	1.5	5.30	95.18	33.81	23.46
皮革、毛皮、羽毛及其制品和制鞋业	1.1	1.0	4.90	99.21	35.97	24.30
木材加工和木、竹、藤、棕、草制品业	9.6	9.3	5.44	97.15	28.62	32.18
家具制造业	1.0	1.0	5.74	92.34	45.64	17.88
造纸和纸制品业	1.3	1.2	5.21	96.36	43.54	17.62
印刷和记录媒介复制业	0.7	0.7	5.29	97.79	49.38	13.91
文教、工美、体育和娱乐用品制造业	3.0	3.0	6.13	96.76	46.85	23.38
石油、煤炭及其他燃料加工业	0.4	0.3	5.22	83.00	52.81	16.06
化学原料和化学制品制造业	5.8	5.5	4.89	97.66	51.54	9.43
医药制造业	3.9	4.0	10.16	97.96	29.33	19.85
化学纤维制造业	0.1	0.1	4.94	93.04	28.15	13.73
橡胶和塑料制品业	2.6	2.4	3.80	96.53	58.66	11.66
非金属矿物制品业	6.8	6.4	7.09	91.11	46.43	18.41
黑色金属冶炼和压延加工业	2.3	2.4	4.04	98.64	70.00	12.75
有色金属冶炼和压延加工业	1.5	1.5	2.89	98.80	41.47	14.90
金属制品业	2.7	2.5	4.73	98.50	44.06	16.02
通用设备制造业	3.4	3.3	4.98	98.33	48.22	18.62
专用设备制造业	2.7	2.5	5.39	99.68	53.70	12.79
汽车制造业	1.1	1.2	3.84	97.98	48.97	16.41
铁路、船舶、航空航天和其他运输设备制造业	0.5	0.4	3.59	100.00	43.13	12.73
电气机械和器材制造业	1.4	1.3	4.88	96.57	37.78	12.67
计算机、通信和其他电子设备制造业	0.8	0.7	6.25	97.90	43.00	20.18
仪器仪表制造业	0.3	0.3	2.30	79.43	81.60	6.93
其他制造业	0.1	0.1	8.35	99.03	36.43	30.04
废弃资源综合利用业	0.1	0.1	8.46	94.03	42.09	9.97
金属制品、机械和设备修理业						
电力、热力生产和供应业	0.6	0.6	3.07	98.51	65.80	3.10
燃气生产和供应业	0.1	0.1	4.68	99.35	42.14	9.74
水的生产和供应业	0.1	0.1	9.27	95.78	57.45	8.11



行 业	人均主营业务 业务收入 (万元/人)	流动资产 周转率 (次/年)	每百元资 产实现的 主营业务 收入(元)	产成品 存货周 转天数 (天)	应收账款 平均 回收期 (天)	成本费用 利润率 (%)
总 计	153.4	4.2	189.8	12.1	20.6	5.33
煤炭开采和洗选业	65.4	0.6	53.3		150.9	1.20
石油和天然气开采业						
黑色金属矿采选业	214.3	3.2	86.2	9.7	9.5	4.47
有色金属矿采选业	46.5	5.7	69.8	22.1	17.7	15.82
非金属矿采选业	214.1	8.8	205.0	8.3	9.5	6.97
开采专业及辅助性活动						
其他采矿业	371.1	53.5	4855.9	4.7	3.9	10.75
农副食品加工业	162.4	6.1	276.4	9.9	6.3	4.63
食品制造业	124.7	7.2	212.3	11.4	13.2	6.09
酒、饮料和精制茶制造业	98.8	2.5	118.9	22.3	11.3	9.07
烟草制品业	106.6	4.7	197.2	33.6	23.8	10.62
纺织业	76.9	4.8	220.3	8.9	13.7	4.77
纺织服装、服饰业	95.0	9.2	265.8	8.4	9.8	5.64
皮革、毛皮、羽毛及其制品和制鞋业	87.8	6.9	293.1	11.1	13.8	5.20
木材加工和木、竹、藤、棕、草制品业	121.7	9.7	401.7	9.4	8.3	5.79
家具制造业	103.1	8.3	190.1	7.7	12.7	6.12
造纸和纸制品业	128.4	5.7	201.3	10.1	18.4	5.54
印刷和记录媒介复制业	125.7	3.8	163.7	9.8	12.7	5.44
文教、工美、体育和娱乐用品制造业	89.2	6.4	231.6	9.3	13.4	6.58
石油、煤炭及其他燃料加工业	349.1	4.9	209.2	9.1	5.8	5.52
化学原料和化学制品制造业	179.9	2.5	122.7	20.1	12.1	5.09
医药制造业	116.4	2.0	109.0	24.5	30.2	11.37
化学纤维制造业	214.2	3.6	158.8	13.0	19.8	5.26
橡胶和塑料制品业	137.2	4.1	175.3	15.6	15.3	3.97
非金属矿物制品业	126.2	4.2	175.2	9.7	22.8	7.66
黑色金属冶炼和压延加工业	316.3	3.4	175.4	10.5	12.0	4.03
有色金属冶炼和压延加工业	328.9	8.3	297.0	8.6	6.8	2.99
金属制品业	122.1	5.9	216.3	9.9	17.1	5.00
通用设备制造业	144.1	5.3	222.0	11.0	16.8	5.27
专用设备制造业	186.7	2.6	161.5	27.1	56.5	5.74
汽车制造业	259.3	5.9	300.5	6.1	20.9	4.00
铁路、船舶、航空航天和其他运输设备制造业	72.4	4.0	204.0	12.2	13.7	3.73
电气机械和器材制造业	131.6	3.7	172.8	27.8	28.2	5.15
计算机、通信和其他电子设备制造业	86.0	4.4	197.6	10.5	19.9	6.66
仪器仪表制造业	1943.3	3.3	261.5	5.3	102.7	2.37
其他制造业	153.7	10.0	266.7	12.0	12.0	9.24
废弃资源综合利用业	102.4	1.4	68.0	13.7	191.1	10.15
金属制品、机械和设备修理业						
电力、热力生产和供应业	175.9	1.4	41.5	1.2	104.3	3.14
燃气生产和供应业	296.2	5.8	120.1	1.6	21.7	4.87
水的生产和供应业	75.0	1.5	48.7	49.6	83.7	10.13

### 11-3 2017年规模以上工业企业主要经济指标(分县区)

单位:亿元

地 区	企业单位 数(个)	亏损企业	工业总产值 (当年价格)	工业销售产值 (当年价格)		年初存货	产成品	资产 总计
				出口交货值				
临沂市	4386	213	10833.0	10510.4	284.7	526.9	239.9	5903.8
兰山区	641	43	1888.0	1810.2	33.8	109.5	64.6	962.7
罗庄区	274	29	634.8	633.4	27.0	66.0	22.2	602.8
河东区	282	12	603.8	506.4	31.3	25.2	14.0	232.5
沂南县	323	12	550.8	544.4	14.9	26.7	12.5	284.7
郯城县	297	9	702.9	699.1	20.7	18.5	8.7	336.1
沂水县	411	17	1132.6	1092.9	42.1	32.9	13.0	571.1
兰陵县	188	20	563.5	564.0	1.4	24.5	9.9	383.2
费 县	463	13	792.6	780.3	5.6	40.7	14.9	410.1
平邑县	277	4	551.0	523.5	9.1	9.0	4.9	227.7
莒南县	305	9	657.2	639.4	38.6	39.3	14.8	364.5
蒙阴县	146	18	176.1	174.3	7.2	9.7	4.3	144.4
临沭县	225	12	520.6	510.4	20.6	62.9	27.1	583.4
高新区	217	6	549.7	533.4	18.8	12.3	5.5	229.6
开发区	261	1	1420.0	1415.4	11.4	38.5	18.0	487.2
临港产业区	76	8	89.5	83.3	2.4	11.3	5.8	83.9

11-3 续表 1

单位:亿元

地 区	流动资 产合计	资产总计				
		流动资产合计			固定资 产合计	固定资 产原价
		应收 账款	存 货	产成品		
临沂市	2699.1	640.0	626.5	330.4	2124.1	3601.3
兰山区	593.7	202.3	110.1	66.6	255.7	643.3
罗庄区	262.8	49.2	69.7	25.8	173.4	348.6
河东区	115.9	28.1	41.9	26.8	42.7	58.3
沂南县	138.5	23.2	34.8	19.8	99.4	132.3
郯城县	49.4	11.4	21.1	14.6	267.9	575.0
沂水县	187.3	35.4	41.0	18.8	269.1	318.7
兰陵县	116.6	18.0	28.4	11.8	203.3	275.3
费 县	182.8	36.7	44.3	17.7	147.7	265.2
平邑县	63.4	10.5	13.1	8.2	91.6	133.6
莒南县	204.8	59.6	35.4	20.4	96.7	129.5
蒙阴县	77.6	31.1	10.9	6.1	56.0	74.4
临沭县	349.8	32.8	93.5	47.7	126.8	209.4
高新区	96.4	27.7	21.0	9.3	103.4	183.2
开发区	211.0	69.1	48.8	29.7	172.9	226.5
临港产业区	49.2	4.8	12.5	7.2	17.5	27.9

11-3 续表2

单位:亿元

地 区	资产总计					负债合计
	房屋和构筑物	机器设备	运输工具	累计折旧	本年折旧	
临沂市	789.5	700.8	123.3	1508.3	291.3	2854.5
兰山区	51.2	41.0	2.2	379.0	36.3	438.6
罗庄区	21.3	56.9	0.9	154.2	19.0	336.0
河东区	6.3	9.4	0.7	19.8	7.8	118.6
沂南县	35.9	43.7	3.5	35.0	7.9	127.1
郯城县	304.8	134.2	70.2	310.7	83.6	167.3
沂水县	38.2	65.9	2.4	73.7	14.3	246.4
兰陵县	96.5	109.8	17.4	76.4	21.3	167.5
费 县	61.2	64.2	4.1	100.7	16.7	152.4
平邑县	3.2	7.2	0.3	45.0	10.2	86.6
莒南县	8.5	9.1	1.6	38.2	8.0	210.0
蒙阴县	21.0	31.4	4.4	21.4	3.6	96.5
临沭县	28.6	23.7	2.4	88.2	25.6	319.3
高新区	5.9	4.0	0.1	83.2	13.0	110.5
开发区	104.6	91.9	12.8	76.7	21.7	214.8
临港产业区	2.3	8.4	0.2	6.2	2.2	62.9

11-3 续表3

单位:亿元

地 区	负债合计			所有者权益合计	实收资本			
	流动负债合计	应付账款	非流动负债合计		国家资本	集体资本	法人资本	
临沂市	2120.5	564.7	325.4	2916.5	1082.1	70.7	59.5	376.5
兰山区	321.8	191.9	28.5	518.8	123.5	10.0	4.7	28.6
罗庄区	275.7	64.7	45.6	265.9	97.1	19.9	26.9	24.7
河东区	77.3	16.4	7.7	106.3	54.3	0.2	0.1	12.5
沂南县	117.6	25.3	6.9	150.0	57.6	4.4	0.2	14.9
郯城县	85.8	33.2	82.5	160.8	104.0		1.5	6.5
沂水县	171.3	44.7	44.9	309.6	206.7	5.8	3.8	133.0
兰陵县	146.3	20.1	14.4	203.8	36.5	10.6	0.6	11.2
费 县	126.5	25.9	11.0	250.9	62.0	9.9	0.3	21.6
平邑县	31.4	9.7	5.8	140.0	65.7	3.8	0.1	44.1
莒南县	130.9	38.3	26.2	152.1	47.7	0.8	1.0	20.5
蒙阴县	82.8	17.7	7.2	44.8	25.4	1.2		10.8
临沭县	256.6	35.9	25.0	257.7	88.5	1.2	3.4	16.8
高新区	85.0	9.6	4.1	105.7	42.9	0.3	0.1	7.0
开发区	175.4	19.4	13.7	234.3	54.8	1.7	16.0	19.5
临港产业区	36.2	11.9	2.0	16.0	15.4	0.8	1.1	4.8

11-3 续表4

单位:亿元

地 区				营业收入	主营业务 收入	营业成本	主营业务成本
	个人资本	港澳台资本	外商资本				
临沂市	491.4	25.5	58.6	11283.6	11206.6	9869.3	9805.3
兰山区	37.0	1.6	41.7	2332.5	2324.9	2070.6	2061.4
罗庄区	17.8	1.4	6.5	678.9	641.2	580.0	555.4
河东区	39.4	1.5	0.6	577.1	576.8	543.8	540.2
沂南县	34.8	0.3	3.2	528.5	527.8	474.1	473.6
郯城县	94.8	1.3		700.9	698.9	443.4	442.3
沂水县	57.3	4.8	2.1	1102.3	1092.2	1002.3	993.4
兰陵县	13.6	0.4	0.2	573.9	573.2	525.1	524.4
费 县	28.0	0.3	1.8	791.2	788.6	606.1	604.1
平邑县	17.6			528.6	528.3	463.0	463.0
莒南县	21.1	3.8	0.4	644.6	641.8	588.9	586.2
蒙阴县	11.8	1.6		173.8	173.6	148.7	148.4
临沭县	60.7	6.2	0.2	585.3	575.4	508.5	499.6
高新区	32.2	1.8	1.6	545.7	544.9	501.6	501.3
开发区	17.0	0.6		1436.8	1436.8	1334.3	1334.3
临港产业区	8.3	0.1	0.4	83.5	82.2	78.9	77.7

11-3 续表5

单位:亿元

地 区	税金 及附加	主营业务 税金及附加	其他业 务收入	其他业 务利润	销售 费用	管理 费用	财务 费用	利息 收入	利息 支出
兰山区	8.5	8.5	7.6	0.6	85.4	40.5	9.9	1.3	6.1
罗庄区	4.2	4.1	37.8	12.4	27.7	19.5	9.7	0.4	8.6
河东区	1.6	1.4	0.3		4.3	7.7	2.6	0.6	1.9
沂南县	3.5	3.3	0.7	0.1	7.6	12.7	2.9	0.1	2.8
郯城县	12.3	12.3	2.0	0.4	116.2	67.2	5.5	0.3	1.5
沂水县	9.0	9.0	10.1	0.4	16.2	20.2	7.7	0.4	6.4
兰陵县	3.2	3.1	0.7	0.3	5.1	5.8	4.1		3.6
费 县	7.0	6.9	2.6	0.2	72.1	38.8	7.8	0.5	3.4
平邑县	4.0	4.0	0.3		9.6	13.1	6.9	0.1	2.7
莒南县	2.9	2.9	2.8	0.1	7.4	9.9	5.4	-0.1	3.2
蒙阴县	2.0	2.0	0.2		7.1	6.2	1.5	0.2	1.4
临沭县	2.3	2.3	9.9	0.4	22.5	18.7	5.6	1.2	5.4
高新区	2.9	2.9	0.8	0.2	7.3	9.4	5.1		1.9
开发区	11.6	11.5			12.0	19.8	5.9	0.5	6.1
临港产业区	0.3	0.3	1.2	0.1	1.0	1.5	1.2	0.1	0.8

11-3 续表6

单位:亿元

地 区	营业利润	资产减值损失	公允价值变动收益	投资收益	其他收益	营业外收入	营业外支出	利润总额	所得税费用
临沂市	566.1	3.1	-1.1	3.4	1.4	10.6	9.4	567.3	55.2
兰山区	117.9	0.2	0.1	0.1	0.3	1.7	1.9	117.6	12.4
罗庄区	38.5	0.4		0.9	0.1	2.2	1.5	39.2	2.8
河东区	17.1	0.6		0.1		0.4	0.5	17.1	0.8
沂南县	27.6	0.1				0.8	1.6	26.7	3.4
郯城县	56.3					0.5	0.5	56.3	13.8
沂水县	47.9	0.2	-0.1	1.3		1.0	0.7	48.2	4.5
兰陵县	30.7					0.2	0.3	30.6	0.5
费 县	57.8	0.8	-1.2	0.1	0.1	0.3	0.8	57.3	8.8
平邑县	32.0	0.1		0.1	0.1	0.2	0.1	32.1	1.9
莒南县	30.1	0.1				0.3	0.3	30.0	1.2
蒙阴县	8.4					0.1	0.1	8.4	1.3
临沭县	28.8	0.2		0.7	0.5	1.0	0.5	29.4	2.9
高新区	19.6	0.1			0.2	1.2	0.2	20.7	0.9
开发区	52.7	0.4				0.2		52.9	
临港产业区	0.6					0.5	0.4	0.7	0.1

11-3 续表7

单位:亿元

地 区	亏损企业亏损总额	利税总额	应交税金及附加	本年应付职工薪酬	本年应交增值税	从业人员平均人数	从业人员期末人数	平均用工人数	期末用工人数	主营业务收入利润率(%)
临沂市	16.1	849.5	337.4	363.9	206.9	69.9	71.2	73.0	71.0	5.06
兰山区	2.1	161.4	56.2	67.4	35.3	12.2	12.5	12.1	11.9	5.06
罗庄区	2.3	61.5	25.0	31.7	18.1	5.5	5.6	5.7	5.6	6.12
河东区	0.8	23.5	7.2	17.3	4.8	3.2	3.2	3.1	3.3	2.96
沂南县	1.2	40.7	17.4	26.6	10.5	5.3	5.4	5.4	5.3	5.06
郯城县	0.7	85.5	43.0	23.0	16.9	4.8	5.1	6.4	6.1	8.06
沂水县	2.4	83.1	39.4	27.9	25.9	6.6	6.7	6.3	6.1	4.41
兰陵县	1.5	44.7	14.5	11.9	10.9	1.9	2.0	2.4	2.3	5.34
费 县	0.2	86.6	38.1	43.4	22.3	7.8	7.9	8.0	7.7	7.27
平邑县	0.5	46.4	16.1	19.5	10.2	4.6	4.6	4.6	4.5	6.08
莒南县	0.2	46.4	17.6	13.5	13.5	3.2	3.2	3.2	3.1	4.68
蒙阴县	1.3	13.5	6.4	8.8	3.2	2.0	2.1	2.1	2.1	4.84
临沭县	1.0	38.5	12.0	20.0	6.8	3.9	3.9	4.0	3.9	5.10
高新区	0.5	30.1	10.3	19.7	6.5	3.4	3.5	3.7	3.6	3.80
开发区	0.4	85.7	32.9	30.4	21.2	4.8	4.8	5.2	4.8	3.68
临港产业区	0.9	1.8	1.2	3.1	0.8	0.7	0.8	0.8	0.7	0.83

11-3 续表 8

单位:亿元

地 区	产品 销售率 (%)	资产 负债率 (%)	总资产 贡献率 (%)	人均主营 业务收入 (万元/人)	流动资产 周转率 (次/年)	每百元资产 实现的主营 业务收入(元)	产成品 存货周转 天数(天)	应收账款 平均回收 期(天)	成本费用 利润率 (%)
临沂市	97.02	48.35	15.24	153.4	4.2	189.8	12.1	20.6	5.33
兰山区	95.88	45.56	17.26	192.6	3.9	241.5	11.6	31.3	5.33
罗庄区	99.78	55.75	11.57	112.1	2.6	106.4	16.7	27.6	6.16
河东区	83.87	51.02	10.71	183.6	5.0	248.1	17.9	17.6	3.06
沂南县	98.84	44.63	15.23	97.4	3.8	185.4	15.1	15.9	5.37
郯城县	99.46	49.76	25.81	109.6	14.2	207.9	11.9	5.9	8.91
沂水县	96.49	43.15	15.61	174.5	5.9	191.3	6.8	11.7	4.60
兰陵县	100.09	43.72	12.61	239.0	4.9	149.6	8.1	11.3	5.67
费 县	98.45	37.16	21.81	98.3	4.3	192.3	10.5	16.8	7.91
平邑县	95.01	38.05	21.50	114.8	8.3	232.1	6.4	7.2	6.52
莒南县	97.29	57.63	13.62	203.3	3.2	176.1	12.5	33.4	4.91
蒙阴县	99.01	66.81	10.16	83.1	2.2	120.2	14.9	64.5	5.15
临沭县	98.03	54.73	7.32	142.9	1.7	98.6	34.4	20.5	5.29
高新区	97.04	48.11	13.97	145.6	5.7	237.3	6.7	18.3	3.96
开发区	99.68	44.08	18.76	274.1	6.8	294.9	8.0	17.3	3.85
临港产业区	93.17	74.94	3.03	107.0	1.7	98.0	33.2	21.2	0.83

# 11-4 2017年规模以上工业企业主要经济指标(综合分组)

单位:亿元

分 组	企业 单位数 (个)	亏损 企业	工业 总产值 (当年价格)	工业销 售产值 (当年价格)	出口 交货值	年初 存货	出口 产成品
总 计	4386	213	10833.0	10510.4	284.7	526.9	239.9
一、按登记注册类型分组:							
内资企业	4215	195	9823.4	9520.7	180.7	431.4	195.4
国有企业	5	2	6.6	6.5		0.4	0.3
中央企业							
地方企业	5	2	6.6	6.5		0.4	0.3
集体企业	7		15.5	13.9		0.2	0.1
股份合作企业	2	1	29.2	28.8		5.6	1.0
联营企业	1		0.7	0.7		0.1	
国有联营企业							
集体联营企业							
国有与集体联营企业							
其他联营企业	1		0.7	0.7		0.1	
有限责任公司	1004	68	2967.9	2875.9	67.9	155.9	60.7
国有独资公司	15	3	57.3	54.9		3.9	1.1
其他有限责任公司	989	65	2910.7	2821.0	67.9	152.0	59.6
股份有限公司	93	11	799.9	800.8	14.5	69.2	27.3
私营企业	3080	113	5960.3	5752.1	98.2	198.1	104.7
私营独资企业	394	13	632.4	618.4	4.0	10.2	4.6
私营合伙企业	17		35.9	35.4	4.6	0.5	0.3
私营有限责任公司	2597	94	4835.0	4650.9	85.1	177.6	93.4
私营股份有限公司	72	6	457.1	447.3	4.5	9.8	6.3
其他企业	23		43.3	42.1		1.9	1.4
港、澳、台商投资企业	81	10	292.6	286.6	52.4	32.9	12.2
合资经营企业(港或澳、台资)	35	3	131.7	127.7	39.2	15.5	9.3
合作经营企业(港或澳、台资)	1		0.8	0.7			
港澳台商独资经营企业	40	5	150.1	147.5	8.5	15.4	2.4
港澳台商投资股份有限公司	2		2.2	2.2	0.4	0.1	0.1
其他港澳台商投资企业	3	2	7.9	8.4	4.4	1.8	0.4
外商投资企业	90	8	717.0	703.1	51.6	62.6	32.3
中外合资经营企业	49	4	284.4	272.4	20.2	32.5	16.8
中外合作经营企业	1		86.7	86.6	11.4	12.2	8.4
外资企业	35	1	334.7	332.2	18.6	15.7	5.8
外商投资股份有限公司	3	2	10.1	10.8	1.0	2.2	1.2
其他外商投资企业	2	1	1.2	1.2	0.4	0.1	
二、在总计中:亏损企业	213	213	350.1	345.5	59.1	53.9	22.0
在总计中:国有控股企业	57	11	292.7	285.0		20.5	7.6
在总计中:轻工业	1952	85	4297.5	4149.3	170.8	194.7	87.9
重工业	2434	128	6535.4	6361.1	113.9	332.2	152.0
在总计中:大型企业	59	7	2437.2	2410.4	123.7	202.3	78.3
中型企业	382	30	2273.7	2184.3	37.1	151.5	84.0
小型企业	3945	176	6122.1	5915.7	123.9	173.2	77.5
纯小型企业	3591	158	5748.9	5545.4	121.6	166.7	74.8
微型企业	354	18	373.2	370.2	2.3	6.5	2.7

分 组	资产 总计	流动资 产合计	资产总计			
			流动资产合计			固定资 产合计
			应收 账款	存货	产成品	
总 计	5903.8	2699.1	640.0	626.5	330.4	2124.1
一、按登记注册类型分组:						
内资企业	5044.0	2201.8	538.6	522.5	275.2	1897.4
国有企业	3.2	0.7	0.1	0.4	0.3	2.1
中央企业						
地方企业	3.2	0.7	0.1	0.4	0.3	2.1
集体企业	5.1	1.1	0.2	0.3	0.2	2.2
股份合作企业	36.1	11.2	0.4	6.1	1.3	23.6
联营企业	0.3	0.2	0.1	0.1	0.1	
国有联营企业						
集体联营企业						
国有与集体联营企业						
其他联营企业	0.3	0.2	0.1	0.1	0.1	
有限责任公司	1743.7	716.5	155.2	187.3	85.2	621.7
国有独资公司	72.6	27.7	4.0	4.3	1.7	34.9
其他有限责任公司	1671.1	688.9	151.2	183.1	83.5	586.8
股份有限公司	769.8	438.9	37.4	91.1	43.8	223.3
私营企业	2466.9	1024.0	343.5	233.7	141.6	1021.3
私营独资企业	168.0	62.9	8.5	19.0	10.6	80.0
私营合伙企业	7.1	2.0	0.4	0.7	0.5	3.6
私营有限责任公司	2143.1	911.6	324.4	202.2	122.9	867.2
私营股份有限公司	148.7	47.5	10.3	11.8	7.6	70.5
其他企业	18.9	9.2	1.8	3.5	2.7	3.1
港、澳、台商投资企业	238.4	117.4	19.7	37.5	19.7	57.5
合资经营企业(港或澳、台资)	103.7	49.0	9.7	19.0	15.0	20.1
合作经营企业(港或澳、台资)	0.2	0.1				
港澳台商独资经营企业	117.3	61.8	8.7	16.2	3.9	32.2
港澳台商投资股份有限公司	0.8	0.7	0.1	0.3	0.2	0.1
其他港澳台商投资企业	16.4	5.8	1.2	2.0	0.6	5.1
外商投资企业	621.4	379.9	81.8	66.5	35.5	169.2
中外合资经营企业	290.1	149.6	31.5	31.7	16.5	79.9
中外合作经营企业	106.8	96.0	44.4	19.4	12.6	7.7
外资企业	213.6	129.7	5.6	13.6	5.7	76.2
外商投资股份有限公司	10.5	4.3	0.3	1.6	0.7	5.3
其他外商投资企业	0.4	0.3		0.2		0.1
二、在总计中:亏损企业	578.1	270.2	53.3	61.0	27.5	150.8
在总计中:国有控股企业	423.2	128.3	27.4	25.6	14.2	189.9
在总计中:轻工业	2044.8	888.0	142.6	224.4	119.1	842.6
重工业	3859.0	1811.1	497.4	402.1	211.3	1281.5
在总计中:大型企业	1871.9	1045.1	153.9	237.4	114.2	526.2
中型企业	1413.4	750.2	281.6	144.6	77.6	474.8
小型企业	2618.5	903.8	204.5	244.5	138.6	1123.1
纯小型企业	2364.9	815.2	186.9	221.1	126.9	1063.0
微型企业	253.6	88.7	17.5	23.4	11.7	60.1



分 组	资产总计			
	固定资产 原价	房屋和 构筑物	机器设备	运输工具
总 计	3601.3	789.5	700.8	123.3
一、按登记注册类型分组:				
内资企业	3228.6	687.6	610.2	115.5
国有企业	5.7	1.5	0.7	0.4
中央企业				
地方企业	5.7	1.5	0.7	0.4
集体企业	3.5	1.2	1.4	0.2
股份合作企业	41.1	7.3	14.7	0.2
联营企业	0.1			
国有联营企业				
集体联营企业				
国有与集体联营企业				
其他联营企业	0.1			
有限责任公司	1019.0	182.6	218.2	24.6
国有独资公司	38.8	9.0	7.3	0.4
其他有限责任公司	980.2	173.7	210.9	24.2
股份有限公司	377.1	50.7	35.9	5.8
私营企业	1774.9	443.9	338.3	84.4
私营独资企业	207.4	43.8	28.7	9.0
私营合伙企业	12.8	2.1	1.4	0.5
私营有限责任公司	1462.7	368.7	278.2	72.3
私营股份有限公司	91.9	29.4	30.0	2.6
其他企业	7.4	0.3	1.0	
港、澳、台商投资企业	121.8	42.1	32.1	3.7
合资经营企业(港或澳、台资)	56.9	22.1	12.1	0.9
合作经营企业(港或澳、台资)	0.1			
港澳台商独资经营企业	55.4	16.1	17.5	2.7
港澳台商投资股份有限公司	0.2			
其他港澳台商投资企业	9.3	3.9	2.5	0.1
外商投资企业	250.8	59.9	58.5	4.1
中外合资经营企业	116.6	48.0	42.7	2.3
中外合作经营企业	15.8			
外资企业	104.2	8.3	5.6	1.6
外商投资股份有限公司	14.0	3.5	9.9	0.2
其他外商投资企业	0.2		0.2	
二、在总计中:亏损企业	275.6	40.6	70.1	2.5
在总计中:国有控股企业	345.5	45.4	57.0	1.7
在总计中:轻工业	1278.1	393.7	302.8	68.9
重工业	2323.2	395.9	397.9	54.4
在总计中:大型企业	954.2	148.5	160.1	7.3
中型企业	755.7	138.5	134.9	16.6
小型企业	1891.3	502.5	405.8	99.4
纯小型企业	1797.5	467.3	372.4	91.5
微型企业	93.9	35.2	33.4	7.9

分 组	资产总计		负债合计	流动负债合计	应付账款
	累计折旧	本年折旧			
总 计	1508.3	291.3	2854.5	2120.5	564.7
一、按登记注册类型分组:					
内资企业	1363.2	268.5	2513.1	1870.3	510.9
国有企业	3.5	0.6	1.9	1.0	0.4
中央企业					
地方企业	3.5	0.6	1.9	1.0	0.4
集体企业	1.3	0.4	0.7	1.7	
股份合作企业	19.1	1.7	17.1	16.3	2.3
联营企业			0.1	0.1	
国有联营企业					
集体联营企业					
国有与集体联营企业					
其他联营企业			0.1	0.1	
有限责任公司	374.1	81.7	928.4	688.0	144.6
国有独资公司	11.9	2.7	41.3	33.2	7.1
其他有限责任公司	362.2	79.0	887.1	654.8	137.6
股份有限公司	163.1	31.6	432.4	351.6	66.9
私营企业	799.4	152.0	1126.2	807.5	295.9
私营独资企业	132.2	20.7	56.0	42.1	7.2
私营合伙企业	9.2	1.2	1.8	1.1	0.3
私营有限责任公司	631.0	124.1	1011.5	732.0	284.5
私营股份有限公司	27.0	6.1	56.8	32.3	4.0
其他企业	2.7	0.5	6.3	4.2	0.7
港、澳、台商投资企业	51.1	9.9	92.3	69.8	9.9
合资经营企业(港或澳、台资)	24.6	5.4	37.7	29.8	3.3
合作经营企业(港或澳、台资)	0.1		0.1	0.1	
港澳台商独资经营企业	24.1	4.0	44.5	31.6	5.8
港澳台商投资股份有限公司	0.1		0.3	0.3	0.1
其他港澳台商投资企业	2.3	0.4	9.7	8.0	0.7
外商投资企业	94.0	12.9	249.1	180.4	43.9
中外合资经营企业	48.4	6.8	92.7	84.5	20.0
中外合作经营企业	8.1	0.9	57.2	55.9	18.9
外资企业	28.7	4.7	90.3	31.1	3.5
外商投资股份有限公司	8.7	0.5	8.8	8.6	1.3
其他外商投资企业	0.1		0.2	0.2	0.2
二、在总计中:亏损企业	99.4	14.1	447.6	319.3	78.8
在总计中:国有控股企业	128.8	22.1	273.6	174.1	33.1
在总计中:轻工业	485.5	113.7	776.6	534.9	108.7
重工业	1022.7	177.6	2077.9	1585.6	456.0
在总计中:大型企业	404.3	66.8	897.9	699.6	142.5
中型企业	302.8	59.6	921.3	704.2	276.2
小型企业	801.1	164.9	1035.4	716.7	145.9
纯小型企业	766.7	157.6	976.6	646.0	140.2
微型企业	34.4	7.3	58.8	70.7	5.7

分 组	非流动 负债 合计	所有者 权益 合计					
			实收 资本	国家 资本	集体 资本	法人 资本	个人 资本
总 计	325.4	2916.5	1082.1	70.7	59.5	376.5	491.4
一、按登记注册类型分组:							
内资企业	300.6	2399.4	917.0	70.2	43.9	343.3	459.0
国有企业	0.3	1.3	0.4				0.4
中央企业							
地方企业	0.3	1.3	0.4				0.4
集体企业		2.7	0.4		0.1		0.3
股份合作企业	0.8	19.0	16.5	9.0	7.3		0.2
联营企业		0.2					
国有联营企业							
集体联营企业							
国有与集体联营企业							
其他联营企业		0.2					
有限责任公司	137.9	778.2	284.1	48.8	27.8	103.9	103.5
国有独资公司	6.4	31.2	13.2	6.1	3.3	3.6	0.2
其他有限责任公司	131.4	747.0	270.9	42.6	24.5	100.3	103.3
股份有限公司	55.7	327.5	105.3	11.0	2.1	28.7	63.2
私营企业	106.0	1257.9	509.3	1.4	6.6	210.3	290.8
私营独资企业	7.2	104.0	31.7			12.6	19.1
私营合伙企业	0.3	5.4	1.8			0.1	1.7
私营有限责任公司	94.1	1058.0	457.7	1.4	3.7	192.1	260.2
私营股份有限公司	4.3	90.6	18.2		2.9	5.5	9.8
其他企业		12.6	1.0			0.4	0.6
港、澳、台商投资企业	10.7	145.2	66.3	0.4	0.2	7.4	27.3
合资经营企业(港或澳、台资)	3.8	65.2	33.4	0.4		2.9	24.6
合作经营企业(港或澳、台资)		0.1	0.1				
港澳台商独资经营企业	5.5	72.8	30.4		0.1	4.0	2.6
港澳台商投资股份有限公司		0.5	0.1				0.1
其他港澳台商投资企业	1.4	6.7	2.4			0.5	
外商投资企业	14.1	371.9	98.7	0.2	15.4	25.8	5.1
中外合资经营企业	7.5	197.3	25.0	0.2		15.7	2.6
中外合作经营企业	1.3	49.6	15.4		15.4		
外资企业	5.2	123.1	55.2			9.3	2.0
外商投资股份有限公司	0.2	1.7	3.0			0.8	0.5
其他外商投资企业		0.2	0.3				
二、在总计中:亏损企业	65.0	124.9	99.2	16.6	3.5	36.4	27.7
在总计中:国有控股企业	63.2	148.8	82.9	55.5	4.0	19.8	2.1
在总计中:轻工业	94.7	1233.6	453.0	1.2	3.1	166.1	221.8
重工业	230.7	1682.8	629.2	69.5	56.4	210.4	269.6
在总计中:大型企业	108.7	974.0	253.4	24.6	45.8	34.7	94.4
中型企业	83.3	492.1	261.3	22.7	1.1	81.0	145.5
小型企业	133.4	1450.3	567.5	23.4	12.5	260.8	251.4
纯小型企业	124.7	1388.4	546.4	22.1	11.9	253.2	241.7
微型企业	8.7	62.0	21.1	1.3	0.7	7.6	9.7

分 组			营业 收入	主营业 务收入	营业 成本	主营业 务成本	税金 及附加
	港澳台 资 本	外商 资本					
总 计	25.5	58.6	11283.6	11206.6	9869.3	9805.3	75.3
一、按登记注册类型分组:							
内资企业	0.7		10301.8	10234.2	9107.8	9051.6	67.1
国有企业			6.6	6.6	4.7	4.7	0.1
中央企业							
地方企业			6.6	6.6	4.7	4.7	0.1
集体企业			15.3	15.3	13.7	13.7	0.2
股份合作企业			29.3	28.8	27.3	27.1	0.2
联营企业			0.7	0.7	0.6	0.6	
国有联营企业							
集体联营企业							
国有与集体联营企业							
其他联营企业			0.7	0.7	0.6	0.6	
有限责任公司	0.2		2988.4	2952.2	2665.8	2643.9	18.4
国有独资公司			58.8	58.0	54.0	53.5	0.4
其他有限责任公司	0.2		2929.6	2894.2	2611.8	2590.4	18.0
股份有限公司	0.3		857.1	847.0	718.4	710.2	4.7
私营企业	0.2		6359.8	6339.1	5640.4	5614.5	43.4
私营独资企业			619.5	618.6	538.2	537.2	4.1
私营合伙企业			34.8	34.8	31.2	31.2	0.4
私营有限责任公司	0.2		5256.7	5237.1	4654.7	4630.0	36.1
私营股份有限公司			448.8	448.6	416.3	416.2	2.8
其他企业			44.6	44.6	36.9	36.9	0.2
港、澳、台商投资企业	24.4	6.7	267.7	263.2	225.8	221.6	3.2
合资经营企业(港或澳、台资)	5.4		99.3	99.3	84.6	84.5	1.8
合作经营企业(港或澳、台资)	0.1		0.8	0.8	0.6	0.6	
港澳台商独资经营企业	17.1	6.6	156.7	152.5	130.7	126.9	1.3
港澳台商投资股份有限公司	0.1		2.2	2.1	2.1	1.9	
其他港澳台商投资企业	1.8	0.1	8.7	8.6	7.8	7.7	0.1
外商投资企业	0.3	51.9	714.1	709.2	535.7	532.1	4.9
中外合资经营企业	0.3	6.1	268.9	265.3	137.1	134.7	3.7
中外合作经营企业			102.8	102.8	85.0	85.0	0.2
外资企业		43.8	330.3	329.1	302.5	301.4	0.9
外商投资股份有限公司		1.7	10.9	10.8	10.1	10.0	0.1
其他外商投资企业		0.3	1.2	1.2	1.0	1.0	
二、在总计中:亏损企业	6.2	8.8	366.7	355.0	345.4	333.5	2.9
在总计中:国有控股企业	1.5		296.1	293.2	247.9	246.3	3.9
在总计中:轻工业	12.4	48.5	4246.6	4228.4	3594.4	3574.7	32.3
重工业	13.1	10.2	7036.9	6978.2	6274.9	6230.6	42.9
在总计中:大型企业	10.7	43.1	2493.0	2446.2	2087.1	2054.4	14.3
中型企业	3.0	7.9	2739.3	2719.4	2470.3	2453.4	15.6
小型企业	11.8	7.5	6051.2	6041.0	5311.9	5297.5	45.4
纯小型企业	10.0	7.5	5675.4	5665.9	4984.8	4971.9	42.0
微型企业	1.9		375.8	375.0	327.1	325.6	3.4

分 组	主营业 务税金 及附加	其他 业务收 入	其他 业务利 润	销售 费用	管理 费用	财务 费用	利息	
							收入	支出
总 计	74.3	77.0	15.1	401.5	290.8	81.7	5.5	55.8
一、按登记注册类型分组:								
内资企业	66.2	67.6	14.5	303.1	252.2	76.7	3.6	50.8
国有企业	0.1			0.8	0.6	0.1		
中央企业								
地方企业	0.1			0.8	0.6	0.1		
集体企业	0.2			0.1	0.3			
股份合作企业	0.2	0.6	0.4	0.2	1.3	0.3	0.1	0.4
联营企业								
国有联营企业								
集体联营企业								
国有与集体联营企业								
其他联营企业								
有限责任公司	18.1	36.2	12.6	55.9	67.1	34.2	1.7	26.2
国有独资公司	0.4	0.8	0.3	1.2	2.3	0.8	0.2	0.8
其他有限责任公司	17.8	35.4	12.3	54.7	64.8	33.4	1.5	25.5
股份有限公司	4.6	10.1	0.7	48.6	29.6	6.7	1.1	6.5
私营企业	42.8	20.7	0.8	195.1	151.9	35.2	0.7	17.5
私营独资企业	4.1	0.9		22.0	16.1	2.6	0.1	0.9
私营合伙企业	0.4			0.9	0.6	0.1		
私营有限责任公司	35.5	19.6	0.8	168.0	128.2	30.8	0.6	15.2
私营股份有限公司	2.8	0.2		4.3	7.0	1.7		1.4
其他企业	0.2			2.5	1.4	0.2	-0.1	0.1
港、澳、台商投资企业	3.2	4.5	0.2	12.3	7.9	1.1	-0.2	1.2
合资经营企业(港或澳、台资)	1.8			3.5	2.4	0.6	0.1	0.4
合作经营企业(港或澳、台资)								
港澳台商独资经营企业	1.3	4.3	0.2	8.3	4.9	0.2	-0.3	0.6
港澳台商投资股份有限公司		0.2		0.1				
其他港澳台商投资企业	0.1	0.1		0.4	0.6	0.3		0.2
外商投资企业	4.9	4.9	0.5	86.1	30.7	3.9	2.1	3.8
中外合资经营企业	3.7	3.6	0.5	76.1	20.9	1.4	1.5	2.4
中外合作经营企业	0.2			4.2	4.2	0.1	0.5	0.3
外资企业	0.9	1.2		5.4	4.8	2.0	0.2	0.7
外商投资股份有限公司	0.1	0.1	-0.1	0.3	0.7	0.4		0.4
其他外商投资企业				0.1	0.1			
二、在总计中:亏损企业	2.6	11.7	0.9	7.6	15.2	11.9	0.3	10.4
在总计中:国有控股企业	3.9	2.9	0.9	8.0	13.1	7.5	0.5	7.2
在总计中:轻工业	31.9	18.3	1.6	235.0	130.3	23.9	2.0	15.2
重工业	42.4	58.7	13.5	166.5	160.5	57.9	3.4	40.6
在总计中:大型企业	14.2	46.8	12.5	143.6	76.5	22.5	3.5	23.3
中型企业	15.6	19.9	1.3	62.7	61.1	23.9	0.7	14.3
小型企业	44.5	10.3	1.4	195.1	153.2	35.4	1.3	18.2
纯小型企业	41.1	9.5	1.4	182.1	143.6	33.5	1.1	17.4
微型企业	3.4	0.8		13.1	9.6	1.9	0.1	0.9

分 组	营业 利润	资产减 值损失	公允 价值 变动 收益	投资 收益	其他 收益	营业外 收入	营业外 支出	利润 总额
总 计	566.1	3.1	-1.1	3.4	1.4	10.6	9.4	567.3
一、按登记注册类型分组:								
内资企业	496.4	1.8	-1.1	3.3	1.1	8.8	8.0	497.2
国有企业	0.4							0.4
中央企业								
地方企业	0.4							0.4
集体企业	1.1							1.1
股份合作企业					0.1	0.3		0.3
联营企业	0.1							0.1
国有联营企业								
集体联营企业								
国有与集体联营企业								
其他联营企业	0.1							0.1
有限责任公司	148.4	1.0	-0.6	2.2	0.5	4.4	2.4	150.4
国有独资公司	0.5			0.1		0.1	0.2	0.4
其他有限责任公司	147.9	1.0	-0.6	2.1	0.5	4.3	2.2	150.0
股份有限公司	50.5	0.1		1.0	0.5	1.8	1.3	50.9
私营企业	292.7	0.7	-0.5	0.2		2.4	4.3	290.8
私营独资企业	36.6						1.3	35.3
私营合伙企业	1.6							1.6
私营有限责任公司	237.7	0.7	-0.5	0.1		2.1	3.0	236.9
私营股份有限公司	16.8			0.1		0.3		17.0
其他企业	3.3							3.3
港、澳、台商投资企业	17.4	0.6			0.1	0.3	0.4	17.3
合资经营企业(港或澳、台资)	6.3	0.6				0.2	0.1	6.3
合作经营企业(港或澳、台资)	0.1							0.1
港澳台商独资经营企业	11.5				0.1	0.1	0.3	11.3
港澳台商投资股份有限公司	0.1							0.1
其他港澳台商投资企业	-0.5							-0.5
外商投资企业	52.3	0.7			0.1	1.5	1.0	52.8
中外合资经营企业	29.5	0.3			0.1	0.7	0.9	29.4
中外合作经营企业	8.8	0.4				0.2		9.0
外资企业	14.7					0.4		15.1
外商投资股份有限公司	-0.7					0.1	0.1	-0.7
其他外商投资企业								
二、在总计中:亏损企业	-16.4	0.3		0.1		1.4	1.1	-16.1
在总计中:国有控股企业	15.9	0.2		0.2	0.3	1.0	0.9	16.0
在总计中:轻工业	232.0	0.6	-0.4	1.4	0.4	3.1	2.6	232.5
重工业	334.1	2.5	-0.7	1.9	1.0	7.5	6.8	334.8
在总计中:大型企业	152.3	0.8	-0.1	2.8	0.9	3.4	3.6	152.1
中型企业	104.8	1.1	-0.2	0.3	0.1	2.6	2.7	104.8
小型企业	309.0	1.2	-0.8	0.3	0.4	4.5	3.1	310.4
纯小型企业	288.3	1.1	-0.8	0.3	0.4	4.5	3.1	289.7
微型企业	20.7	0.1				0.1	0.1	20.7

分 组	所得税 费用	亏损企 业亏损 总额	利税 总额	应交 税金 及附加	本年 应付 职工 薪酬	本年 应交 增值税	从业人员 平均人数
总 计	55.2	16.1	849.5	337.4	363.9	206.9	69.9
一、按登记注册类型分组:							
内资企业	45.0	13.4	736.0	283.7	306.9	171.6	61.0
国有企业	0.1		0.6	0.3	0.4	0.1	0.1
中央企业							
地方企业	0.1		0.6	0.3	0.4	0.1	0.1
集体企业			1.6	0.6	0.2	0.4	0.1
股份合作企业			0.8	0.6	1.8	0.4	0.2
联营企业			0.1				
国有联营企业							
集体联营企业							
国有与集体联营企业							
其他联营企业			0.1				
有限责任公司	10.6	6.4	216.6	76.8	87.7	47.9	17.8
国有独资公司	0.1	1.4	1.6	1.3	2.6	0.8	0.4
其他有限责任公司	10.5	5.0	215.0	75.5	85.1	47.1	17.4
股份有限公司	6.7	1.1	77.7	33.5	31.5	22.1	5.0
私营企业	27.5	5.9	434.6	171.3	184.1	100.4	37.6
私营独资企业	3.6	0.1	52.2	20.5	21.1	12.8	4.4
私营合伙企业			2.8	1.3	1.5	0.9	0.3
私营有限责任公司	23.0	5.4	352.4	138.6	151.8	79.4	31.5
私营股份有限公司	0.8	0.4	27.1	11.0	9.7	7.4	1.4
其他企业	0.2		3.9	0.7	1.1	0.3	0.3
港、澳、台商投资企业	3.7	1.8	29.0	15.4	16.3	8.5	3.2
合资经营企业(港或澳、台资)	1.0	0.2	11.2	5.9	5.9	3.1	1.1
合作经营企业(港或澳、台资)			0.1	0.1	0.1		
港澳台商独资经营企业	2.7	0.9	17.9	9.3	8.7	5.3	1.8
港澳台商投资股份有限公司			0.1		0.5		0.1
其他港澳台商投资企业		0.7	-0.4	0.1	1.1		0.2
外商投资企业	6.5	0.9	84.5	38.3	40.7	26.9	5.6
中外合资经营企业	4.2	0.1	53.7	28.5	23.3	20.5	2.9
中外合作经营企业			10.3	1.3	3.9	1.2	0.3
外资企业	2.3	0.1	21.1	8.3	12.3	5.1	2.2
外商投资股份有限公司		0.7	-0.6	0.1	1.1		0.2
其他外商投资企业					0.3		0.1
二、在总计中:亏损企业	0.1	16.1	-9.5	6.7	21.8	3.7	4.9
在总计中:国有控股企业	3.2	2.5	27.9	15.1	16.8	8.1	2.1
在总计中:轻工业	26.7	4.1	356.4	150.6	163.5	91.6	32.6
重工业	28.6	12.0	493.1	186.9	200.4	115.4	37.3
在总计中:大型企业	16.6	2.5	229.7	94.2	97.0	63.3	15.7
中型企业	13.2	6.0	154.5	62.9	90.3	34.1	19.0
小型企业	25.5	7.7	465.3	180.4	176.6	109.6	35.2
纯小型企业	24.6	7.5	434.5	169.4	173.1	102.9	35.0
微型企业	0.8	0.2	30.9	11.0	3.5	6.7	0.2



分 组	从业 人员 期末 人数	平均用 工人数	期末用 工人数	主营业务 收入 利润率(%)	产品 销售率 (%)	资产 负债率 (%)	总资产 贡献率 (%)
总 计	71.2	73.0	71.0	5.06	97.02	48.35	15.24
一、按登记注册类型分组:							
内资企业	62.0	63.9	61.8	4.86	96.92	49.82	15.53
国有企业	0.1	0.1	0.1	6.14	99.60	60.20	20.27
中央企业							
地方企业	0.1	0.1	0.1	6.14	99.60	60.20	20.27
集体企业	0.1	0.1	0.1	7.05	89.78	14.21	31.85
股份合作企业	0.2	0.2	0.2	0.89	98.64	47.43	3.21
联营企业				11.73	101.20	34.18	29.06
国有联营企业							
集体联营企业							
国有与集体联营企业							
其他联营企业				11.73	101.20	34.18	29.06
有限责任公司	18.0	18.1	17.6	5.09	96.90	53.25	13.83
国有独资公司	0.4	0.4	0.4	0.76	95.85	56.98	3.01
其他有限责任公司	17.6	17.7	17.2	5.18	96.92	53.08	14.30
股份有限公司	5.1	5.1	4.8	6.01	100.11	56.16	10.79
私营企业	38.2	40.0	38.7	4.59	96.51	45.65	18.30
私营独资企业	4.5	4.9	4.6	5.70	97.79	33.35	31.56
私营合伙企业	0.3	0.3	0.3	4.53	98.68	24.81	40.02
私营有限责任公司	32.1	33.5	32.4	4.52	96.19	47.20	17.12
私营股份有限公司	1.4	1.4	1.4	3.79	97.87	38.21	19.16
其他企业	0.3	0.3	0.3	7.50	97.16	33.05	21.13
港、澳、台商投资企业	3.3	3.3	3.2	6.57	97.95	38.73	12.76
合资经营企业(港或澳、台资)	1.1	1.1	1.1	6.39	97.01	36.33	11.12
合作经营企业(港或澳、台资)				7.57	98.37	51.73	61.59
港澳台商独资经营企业	1.8	1.8	1.8	7.43	98.26	37.93	16.05
港澳台商投资股份有限公司	0.1	0.1	0.1	2.59	102.23	42.05	10.45
其他港澳台商投资企业	0.2	0.2	0.2	-5.74	106.33	59.30	-0.92
外商投资企业	6.0	5.9	6.0	7.44	98.06	40.09	13.88
中外合资经营企业	3.2	3.1	3.2	11.08	95.76	31.95	18.82
中外合作经营企业	0.3	0.3	0.3	8.72	99.96	53.54	9.53
外资企业	2.2	2.3	2.3	4.58	99.27	42.26	10.14
外商投资股份有限公司	0.2	0.2	0.2	-6.33	106.81	84.00	-1.57
其他外商投资企业	0.1	0.1	0.1	-0.14	96.12	45.16	0.13
二、在总计中:亏损企业	4.9	4.5	4.4	-4.53	98.70	77.43	0.11
在总计中:国有控股企业	2.1	2.1	1.8	5.44	97.37	64.64	8.18
在总计中:轻工业	33.4	34.2	33.7	5.50	96.55	37.98	18.07
重工业	37.8	38.8	37.3	4.80	97.33	53.85	13.74
在总计中:大型企业	16.1	15.5	15.4	6.22	98.90	47.97	13.33
中型企业	19.2	18.6	18.4	3.85	96.07	65.18	11.89
小型企业	35.8	38.9	37.1	5.14	96.63	39.54	18.42
纯小型企业	35.6	35.9	36.3	5.11	96.46	41.29	19.06
微型企业	0.2	3.0	0.8	5.53	99.21	23.18	12.47



分 组	人均主营业务 收入 (万元/人)	流动资产 周转率 (次/年)	每百元资 产实现的 主营业务 收入(元)	产成品 存货周转 天数(天)	应收账款 平均回收 期(天)	成本 费用 利润率 (%)
总 计	153.4	4.2	189.8	12.1	20.6	5.33
一、按登记注册类型分组:						
内资企业	160.2	4.7	202.9	10.9	19.0	5.11
国有企业	52.5	9.9	203.9	20.2	3.0	6.63
中央企业						
地方企业	52.5	9.9	203.9	20.2	3.0	6.63
集体企业	253.9	13.5	299.7	4.0	5.0	7.66
股份合作企业	140.6	2.6	79.7	17.1	4.4	0.88
联营企业	51.4	3.3	234.8	54.7	48.4	13.31
国有联营企业						
集体联营企业						
国有与集体联营企业						
其他联营企业	51.4	3.3	234.8	54.7	48.4	13.31
有限责任公司	163.4	4.2	169.3	11.6	18.9	5.33
国有独资公司	148.4	2.1	80.0	11.6	24.5	0.75
其他有限责任公司	163.7	4.3	173.2	11.6	18.8	5.42
股份有限公司	165.7	2.0	110.0	22.2	15.9	6.34
私营企业	158.4	6.2	257.0	9.1	19.5	4.83
私营独资企业	127.7	9.9	368.1	7.1	5.0	6.10
私营合伙企业	124.2	17.2	486.7	5.5	3.6	4.81
私营有限责任公司	156.2	5.8	244.4	9.6	22.3	4.75
私营股份有限公司	328.3	9.5	301.7	6.6	8.3	3.96
其他企业	165.2	4.8	235.7	26.7	14.7	8.15
港、澳、台商投资企业	80.3	2.3	110.4	32.0	26.9	7.00
合资经营企业(港或澳、台资)	89.1	2.0	95.7	64.1	35.1	6.97
合作经营企业(港或澳、台资)	52.2	6.8	377.4	3.3	10.0	8.38
港澳台商独资经营企业	83.6	2.5	130.0	11.0	20.6	7.86
港澳台商投资股份有限公司	24.0	3.4	269.7	37.2	14.3	2.49
其他港澳台商投资企业	36.7	1.5	52.8	27.8	48.0	-5.45
外商投资企业	120.6	1.9	114.1	24.1	41.5	8.04
中外合资经营企业	86.8	1.8	91.5	44.2	42.8	12.48
中外合作经营企业	330.9	1.1	96.2	53.3	155.5	9.59
外资企业	145.7	2.6	154.1	6.9	6.1	4.79
外商投资股份有限公司	56.3	2.6	103.4	25.1	9.0	-5.94
其他外商投资企业	18.0	4.6	306.4	1.3	1.0	-0.14
二、在总计中:亏损企业	78.5	1.4	61.4	29.7	54.0	-4.23
在总计中:国有控股企业	141.1	2.3	69.3	20.7	33.6	5.77
在总计中:轻工业	123.5	4.8	206.8	12.0	12.1	5.84
重工业	179.8	3.9	180.8	12.2	25.7	5.03
在总计中:大型企业	157.6	2.4	130.7	20.0	22.7	6.53
中型企业	146.2	3.7	192.4	11.4	37.3	4.00
小型企业	155.2	6.7	230.7	9.4	12.2	5.45
纯小型企业	157.8	7.0	239.6	9.2	11.9	5.42
微型企业	125.1	4.2	147.9	13.0	16.8	5.90

## 主要统计指标解释

**工业总产值** 是指以货币表现的工业企业在一定时期内生产的已出售或可供出售工业产品总量,它反映一定时间内工业生产的总规模和总水平。它包括:在本企业内不再进行加工,经检验、包装入库(规定不需包装的产品除外)的成品价值、对外加工费收入,自制半成品、在产品期末初差额价值。工业总产值采用“工厂法”计算,即以工业企业作为一个整体,按企业工业生产活动的最终成果来计算,企业内部不允许重复计算,不能把企业内部各个车间(分厂)生产的成果相加。但在企业之间、行业之间、地区之间存在着重复计算。

轻重工业总产值的划分也是按“工厂法”计算的,即一个工业企业在正常情况下生产的主要产品的性质属于轻工业,生产的主要产品的性质属于重工业,则该企业的全部总产值作为重工业总产值。

**工业增加值** 是指工业行业在报告期内以货币表现的工业生产活动的最终成果。

**实收资本** 指企业实际收到的投资人投入的资本。按投资主体可分为国家资本、集体资本、法人资本、个人资本、港澳台资本和外商资本等。

**资产合计** 指企业拥有或控制的能以货币计量的经济资源。包括各种财产、债权和其他权利。资产按其流动性划分为流动资产、长期投资、固定资产、无形及递延资产和其他资产。

(1)流动资产 指企业可以在一年内或者超过一年的一个生产周期内变现或耗用的资产合计。包括现金及各种存款、短期投资、应收及预付款项、存货等。

(2)固定资产 指企业固定资产净值、固定资产清理、在建工程、待处理固定资产损失所占用的资金合计。

(3)无形资产 指企业长期使用而没有实物形态的资产。包括专利权、非专利权、商标权、著作权、土地使用权、商誉等。

**固定资产原价** 指企业在建造、购置、安装、改建、扩建、技术改造某项固定资产时所支

出的全部货币总额。它一般包括买价、包装费、运杂费和安装费等。

**固定资产累计折旧** 指企业在报告期末提取的各年固定资产折旧累计数。

**固定资产本年折旧** 指企业在本年度内累计提取的折旧。

**固定资产净值** 是指固定资产原价减去历年已提折旧额后的净额。

**固定资产净值平均余额** 指企业全部固定资产净值报告期平均余额。

固定资产净值年平均余额=1至12月各月月初、月末固定资产净值余额之和÷24

**固定资产合计** 指企业固定资产净值、固定资产清理、在建工程、待处理固定资产损失所占用的资金。

**无形资产及递延资产** 无形资产是指企业长期使用而没有实物形态的资产,包括专利权、非专利技术、商标权、土地使用权、商誉等;递延资产是指不能全部计入当年损益、应当在以后各年度内分期摊销的各项费用,包括开办费、租入固定资产的改良及大修理支出等。

**其他长期资产合计** 指除流动资产、长期投资、固定资产、无形资产、递延资产以外的其他长期资产。如特种储备物资、银行冻结存款、冻结物资、涉及诉讼中的财产等。

**流动资产** 是指可以在一年或者超过一年的一个营业周期内变现或者耗用的资产,包括现金及各种存款、短期投资、应收及预付货款、存款等。

**货币资金** 反映企业的各种现金、银行存款和其他货币资金。

**存货** 指企业在生产经营过程中为销售或者耗用而储存的各种资产。包括原材料、包装物、低值易耗品、在产品、自制半成品、产成品等。

**产成品** 指企业已经完成全部生产过程并已验收入库合乎标准规格和技术条件,可以按照合同规定的条件送交订货单位,或者可以作为商品销售的产品。企业接受外来原材料加工制造的代制品和为外单位加工修理的代

修品,制造和修理完成检收入库后,视同企业的产成品。

**流动资产平均余额** 指全部流动资产报告期平均余额。

流动资产年平均余额=1至12各月月月初、月末流动资产余额之和÷24

**长期投资** 是指企业不准备在一年内变现的投资,它包括购置股票和长期债券以及对其他单位的投资等。

**负债合计** 指企业承担的能以货币计量,将以资产或劳务偿付的债务。负债一般按偿还期长短分为流动负债和长期负债、递延税项等。

(1)流动负债 指企业在一年内或者超过一年的一个营业周期内需要偿还的债务合计,其中包括长期借款、应付债务及预售款项,应付工资、应交税金和应交利润等。

(2)长期负债 指企业在一年以上或者超过一年的一个营业周期以上需要偿还的债务合计,其中包括长期借款、应付债务、长期应付款等。

**所有者权益** 指企业投资人对企业净资产的所有权。企业净资产等于企业全部资产减去全部负债后的余额,其中包括投资者对企业的最初投入,以及资本公积金、盈余公积金和未分配利润,对股份制企业即为股东权益。

**主营业务收入** 指反映工业企业经营主要业务所取得收入总额。

**主营业务成本** 指企业销售产品和提供劳务等主要经营业务的实际成本。

**主营业务税金及附加** 指企业销售产品和提供工业性劳务等主要经营业务应负担的城市维护建设税、消费税、资源税和教育费附加。

**主营业务利润** 指企业销售产品和提供工业性劳务等主要经营业务收入扣除其成本、费用、税金后的利润。

**营业利润** 指企业生产经营活动所发生的利润总额。

营业利润=主营业务利润+其他业务利润-管理费用-财务费用

**利润总额** 指企业实现的利润。

利润总额=营业利润+投资效益+补贴收

入+营业外收入-营业外支出+以前年损益调整。

**利税合计** 指企业产品销售税金及附加、利润总额和本年应交增值税。

**应交增值税** 指企业在报告期内应缴纳的增值税额。

**总资产贡献率** 反映企业全部资产的获利能力,是企业经营业绩和管理水平的集中表现,是评价和考核企业盈利能力的核心指标。计算公式为:

总资产贡献率(%)=(利润总额+税金总额+利息支出)/平均资产总额100%

**资产负债率** 该指标既反映企业经营风险的大小,也反映企业利用债权人提供的资金从事经营活动的能力。计算公式为:

资产负债率(%)=负债总额/资产总额100%

**工业成本费用利润率** 指在一定时期内实现的利润与成本费用之比,是反映工业生产成本及费用投入的经济效益指标,同时也是反映降低成本的经济效益的指标。计算公式为:

工业成本费用利润率(%)=利润总额/成本费用总额100%

**流动资产周转次数** 指在一定时期内流动资产完成的周转次数,反映流动资产的周转速度。计算公式为:

流动资金周转次数=产品销售收入/全部流动资产平均余额

**资本保值增值率** 该指标反映企业净资产的变动情况,是企业发展能力的集中表现。计算公式为:

资本保值增值率(%)=报告期末所有者权益/上年同期期末所有者权益100%

**工业经济效益综合指数** 是衡量工业经济综合效益各个方面在数据上总体水平的一种特殊相对数,是反映工业经济运行质量的综合指标。它是以每项指标的实际值分别除以该项指标的全国标准值,并乘以其权数,加总后再除以权数求得。

工业经济效益综合指数=
$$\sum \left( \frac{\text{某项指标报告期数值}}{\text{该项指标全国标准值}} \times \text{该项指标权数} \right) \div \text{总权数}$$



· 统计资料 ·

# 十二、建筑业

## JIANZHUYE

---

编辑:张雷雷 刘 庆  
校对:刘 庆



12-1 全市历年建筑业总产值和人数

单位:个,万元

年份	企业个数(个)		建筑业总产值	平均人数(人)				
	国有企业	集体企业		国有企业	集体企业			
1978	96	3	10216	2266	7950	18616	3976	14640
1979	104	3	11379	2385	8994	19106	4142	14964
1980	108	3	11476	2438	9038	20647	4314	16333
1981	110	3	11722	2518	9204	24257	4494	19763
1982	111	3	14500	2660	11840	31934	4682	27252
1983	114	3	17835	2984	14851	33681	4956	28725
1984	117	3	21938	3188	18750	35502	4763	30739
1985	120	3	24041	3832	20209	42398	4877	37521
1986	123	3	29174	4996	24178	50044	5791	44253
1987	137	3	31267	7494	23773	45612	6866	38746
1988	151	3	50122	8915	41207	63436	7248	56188
1989	140	3	56635	11308	45597	63197	8103	55094
1990	147	4	50895	14790	36105	61325	10691	50634
1991	154	4	94319	17304	77015	82922	11145	71777
1992	158	4	117279	15099	102180	84300	11789	72511
1993	186	5	174748	28306	146442	100278	13349	86929
1994	362	12	229571	33317	196254	124351	24587	99764
1995	240	14	268598	86338	182260	120396	30900	89496
1996	237	28	312193	120518	191565	116441	30487	85918
1997	272	33	387266	131868	237758	104888	26098	70998
1998	293	37	433537	178727	203645	110404	27986	63993
1999	309	39	515822	231801	195909	112772	27444	63311
2000	293	41	543004	222227	153946	126413	37595	54903
2001	275	45	586306	250262	211348	123115	35872	87243
2002	277	38	694664	268231	100372	131427	30174	29676
2003	233	36	817092	494197	105653	127343	29688	24916
2004	234		929838			140480		
2005	268	36	1214628	134333	96095	155019	10051	20368
2006	264	28	1350281	94614	115781	156479	7714	19866
2007	284	28	1519244	92301	135637	165392	8319	20683
2008	391	35	1881225.6	131474	168971	183616	10529	19772
2009	364	35	2228856	218529	164477	175203	9923	17174
2010	360	34	2876138	218391	155218	191888	13659	17345
2011	354	31	3534128	167237	222275	209588	10585	15478
2012	356	30	4187342	212015	199511	245067	8589	12327
2013	362	25	5781977	176857	184228	243896	6546	10068
2014	375	25	7008356	212130	187659	300910	7883	12205
2015	391	24	7052050	202009	150198	254136	7164	11261
2016	403	25	7481767	193063	122000	270853	7587	8021
2017	448	26	8724056	171161	128511	288513	6731	7027

## 12-2 2017 年建筑业企业生产情况

单位:万元

项 目	建筑业总产值			按构成成分的建筑业总产值		
				其中: 装修装饰 产值	其中: 在外省完 成的产值	建筑 工程
总 计	8724056	452218	869958	7913689	616560	193807
其中:国有及国有控股企业	315519		614	300864	13942	712
一、按登记注册类型分组						
内资企业	8723084	452218	869958	7913689	615588	193807
国有企业	171161		614	167883	2566	712
集体企业	128511	8214	1900	120395	5329	2786
股份合作企业	13602		2497	8737	4865	
有限责任公司	5307718	191720	431200	4867647	359647	80424
股份有限公司	1808968	158303	326928	1627851	131772	49346
私营企业	1270708	93982	106819	1098761	111410	60538
其他企业	22416			22416		
外商投资企业	972				972	
外资企业	972				972	
二、按国民经济行业分组						
房屋建筑业	7224135	255604	747791	6825999	274096	124040
土木工程建筑业	935447	1000	112001	844688	78994	11766
建筑安装业	275839		4627	71371	204468	
建筑装饰和其他建筑业	288635	195614	5540	171631	59002	58001
三、按隶属关系分组						
中央	3020			3020		
省、自治区、直辖市	7495	30		7194	301	
地区	311014			277589	33327	98
县及县级以下	2037611	160333	334260	1837552	152005	48054
其他	6364917	291855	535698	5788334	430928	145655
地方	8721036	452218	869958	7910669	616560	193807
四、按企业资质等级分组						
施工总承包	8255315	245977	851641	7650784	471106	133425
特级	4581214	110569	490613	4470645	90373	20196
一级	1933227	103637	334443	1631242	229999	71987
二级	1267805	19394	22521	1117010	120179	30616
三级及以下	473069	12377	4064	431887	30555	10626



项 目	建筑业			按构成成分的建筑业总产值		
	总产值	其中: 装修装饰 产值	其中: 在外省完 成的产值	建筑 工程	安装 工程	其他 产值
专业承包	468741	206242	18317	262905	145454	60381
一级	192918	161644	2499	144435	45859	2625
二级	169536	31461	9386	64421	52847	52268
三级及以下	106287	13137	6432	54049	46749	5489
五、按地区分						
兰山区	4847930	70778	372737	4512064	270711	65155
罗庄区	249638	107158	6825	222483	26676	479
河东区	125289	4435		118965	2748	3575
沂南县	305231	10928	10127	295853	5961	3417
郯城县	65248	12		62453	2794	
沂水县	126597	418		112246	11897	2454
兰陵县	111740	2957	664	106363	5328	50
费 县	177748	880	11674	130046	30265	17436
平邑县	1801710	184522	326714	1594024	157289	50397
莒南县	469706	55376	138512	358946	76189	34570
蒙阴县	97758	1385	805	94092	3602	64
临沭县	203290	6263	1900	188540	13730	1020
临沂高新技术产业开发区	36613			22061		14552
临沂经济技术开发区	83958			75479	7863	617
临沂临港经济开发区	21600	7108		20074	1506	20
六、按营业状态分						
营业	8705885	449561	869958	7912696	616559	176629
停业(歇业)	14589	33		36	1	14553
其他	3582	2625		957		2625
七、按控股情况分						
国有控股	315519		614	300864	13942	712
集体控股	223535	9034	1900	207961	12588	2986
私人控股	7962169	436000	857312	7276885	499432	185853
外商控股	972				972	
其他	221860	7185	10132	127979	89626	4255

项 目	竣工产值 (万元)	房屋建筑 施工面积 (平方米)	本年新 开工面积 (平方米)	从事建筑业 活动的 平均人数
总 计	5033909.7	88414991	40059665	288513
其中:国有及国有控股企业	146439.1	760195	517951	10301
一、按登记注册类型分组				
内资企业	5032937.4	88414991	40059665	288453
国有企业	123184.8	215278	114300	6731
集体企业	65462.5	1315090	922742	7027
股份合作企业	4378.7	34716	20630	649
有限责任公司	3151687.8	63206696	21435101	191057
股份有限公司	849241.2	14842964	12100976	31466
私营企业	832646.9	8677171	5417567	50135
其他企业	6335.5	123076	48349	1388
外商投资企业	972.3			60
外资企业	972.3			60
二、按国民经济行业分组				
房屋建筑业	4157748.9	87171158	39092971	247025
土木工程建筑业	452740.2	591409	463910	21741
建筑安装业	258121.9	594561	479280	11315
建筑装饰和其他建筑业	165298.7	57863	23504	8432
三、按隶属关系分组				
中央	3019.9			125
省、自治区、直辖市	7494.8	8875	8048	980
地区	179621.5	626005	434563	9325
县及县级以下	1011097	15899342	13133512	44456
其他	3832676.5	71880769	26483542	233627
地方	5030889.8	88414991	40059665	288388
四、按企业资质等级分组				
施工总承包	4756710.8	87912870	39724344	274127
特级	2422542.7	59148800	23137760	131872
一级	1082954.6	11460479	7643533	51741
二级	945040	13253978	6558460	64642
三级及以下	306173.5	4049613	2384591	25872

12-2 续表 3

单位:万元,平方米,人

项 目	竣工产值 (万元)	房屋建筑 施工面积 (平方米)	本年新 开工面积 (平方米)	从事建筑业 活动的 平均人数
专业承包	277198.9	502121	335321	14386
一级	118085.8	3390	1650	4432
二级	94928.1	307128	186417	5810
三级及以下	64185	191603	147254	4144
五、按地区分				
兰山区	2655580.7	56458448	16811794	163851
罗庄区	114675.5	710179	343885	7995
河东区	101749.1	589789	287582	5743
沂南县	236054.9	2460043	1751922	15771
郯城县	94092.8	270357	226418	2982
沂水县	101056	1958810	1027371	8930
兰陵县	87000.4	1323426	788987	6958
费 县	106652.9	1359944	755738	8278
平邑县	893271.6	14107185	12191960	30790
莒南县	390876.9	4395181	3442017	19399
蒙阴县	49708.3	766262	455159	5523
临沭县	127718.9	2715314	1190187	7409
临沂高新技术产业开发区	25214.7	104700	83700	920
临沂经济技术开发区	35708.5	994183	607601	3263
临沂临港经济开发区	14548.5	201170	95344	701
六、按营业状态分				
营业	5026016.9	88406291	40059665	287796
停业(歇业)	7892.8			281
其他		8700		436
七、按控股情况分				
国有控股	146439.1	760195	517951	10301
集体控股	114874.3	2452849	1613393	13783
私人控股	4568217.6	83453873	37303866	256827
外商控股	972.3			60
其他	203406.4	1748074	624455	7542

项 目	建筑业企业 期末人数	其中:工程 技术人员	其中:现场 施工人员
总 计	264300	29832	117926
其中:国有及国有控股企业	9716	2072	3621
一、按登记注册类型分组			
内资企业	264240	29832	117926
国有企业	6134	1166	2130
集体企业	6920	1179	2301
股份合作企业	669	208	593
有限责任公司	167242	15063	83409
股份有限公司	32023	3365	4853
私营企业	49825	8449	23768
其他企业	1427	402	872
外商投资企业	60		
外资企业	60		
二、按国民经济行业分组			
房屋建筑业	226410	22010	101620
土木工程建筑业	19475	3987	7430
建筑安装业	10668	1923	7064
建筑装饰和其他建筑业	7747	1912	1812
三、按隶属关系分组			
中央	121	30	50
省、自治区、直辖市	1179	59	550
地区	8846	1519	2122
县及县级以下	44338	6023	11930
其他	209816	22201	103274
地方	264179	29802	117876
四、按企业资质等级分组			
施工总承包	249447	26108	114256
特级	110857	3693	52103
一级	53365	7130	23748
二级	60032	11114	27772
三级及以下	25193	4171	10633

12-2 续表 5

单位:万元,平方米,人

项 目	建筑业企业 期末人数	其中:工程 技术人员	其中:现场 施工人员
专业承包	14853	3724	3670
一级	4280	1132	954
二级	6634	1533	1354
三级及以下	3939	1059	1362
五、按地区分			
兰山区	144489	11832	73555
罗庄区	8207	1544	2957
河东区	4778	887	511
沂南县	14396	1424	3401
郯城县	2910	520	1079
沂水县	8417	1535	4749
兰陵县	6923	1257	4876
费 县	8143	1895	3313
平邑县	30510	3230	4351
莒南县	19207	2643	13398
蒙阴县	5092	968	1958
临沭县	6400	1324	2324
临沂高新技术产业开发区	888	146	381
临沂经济技术开发区	3426	410	924
临沂临港经济开发区	514	217	149
六、按营业状态分			
营业	263856	29812	117807
停业(歇业)	271		6
其他	173	20	113
七、按控股情况分			
国有控股	9716	2072	3621
集体控股	13838	2323	6989
私人控股	232425	23041	105111
外商控股	60		
其他	8261	2396	2205

项 目	房屋建筑 竣工面积 合计				
		住宅房屋	商 业 及 服务用房	办公用 房 屋	科研、教育、 医疗用房屋
总 计	27859007	18680455	3816922	1318296	1786185
其中:国有及国有控股企业	102314	65650			
一、按登记注册类型分组					
内资企业	27859007	18680455	3816922	1318296	1786185
国有企业	57695	57400			
集体企业	503026	327487	59768	8032	68678
股份合作企业	34599	34599			
有限责任公司	16443314	10251334	3093437	881630	1027426
股份有限公司	6932899	5151312	641380	289100	436391
私营企业	3814884	2785733	22337	139534	253690
其他企业	72590	72590			
外商投资企业					
外资企业					
二、按国民经济行业分组					
房屋建筑业	27392957	18301749	3811126	1315534	1784472
土木工程建筑业	86321	23300			1613
建筑安装业	256070	247387	5616	2662	
建筑装饰和其他建筑业	123659	108019	180	100	100
三、按隶属关系分组					
中央					
省、自治区、直辖市	8048	4728			
地区	137069	85060	180	100	100
县及县级以下	7477393	5646590	628562	289100	503269
其他	20236497	12944077	3188180	1029096	1282816
地方	27859007	18680455	3816922	1318296	1786185
四、按企业资质等级分组					
施工总承包	27456556	18522272	3772716	1317534	1766035
特级	15789930	9275462	3453248	706408	1342855
一级	5133260	3931301	153480	424820	181438
二级	4693237	3923820	103592	107701	170763
三级及以下	1840129	1391689	62396	78605	70979

项 目	房屋建筑 竣工面积 合计				
		住宅房屋	商业及 服务用房	办公用 房 屋	科研、教育、 医疗用房屋
专业承包	402451	158183	44206	762	20150
一级					
二级	247769	135788	44206	100	20150
三级及以下	154682	22395		662	
五、按地区分					
兰山区	12986092	7475087	3135095	482700	1059190
罗庄区	414812	400225	1000	662	
河东区	269629	198489	180	8600	36100
沂南县	1165527	935283		41541	51848
郯城县	134228	79238			54990
沂水县	525609	376892	2729		27339
兰陵县	468254	464988	1266	2000	
费 县	354215	291336	3997	14200	12190
平邑县	6810289	5008626	621144	301100	482641
莒南县	2837807	2104424	1026	382770	11428
蒙阴县	406820	344121	13189	2150	35789
临沭县	851553	635540	31560	8920	11620
临沂高新技术产业开发区	171800	171800			
临沂经济技术开发区	364481	102910	5616	70573	
临沂临港经济开发区	97891	91496	120	3080	3050
六、按营业状态分					
营业	27785507	18606955	3816922	1318296	1786185
停业(歇业)	73500	73500			
其他					
七、按控股情况分					
国有控股	102314	65650			
集体控股	808591	617856	59768	8032	70578
私人控股	26127776	17239234	3711122	1310264	1715607
外商控股					
其他	820326	757715	46032		

12-2 续表 8

单位:平方米

项 目	文化、体育、 娱乐用房	厂房及建筑物	仓库	其他未列明的 房屋建筑物
总 计	664370	1372216	96469	124094
其中:国有及国有控股企业		36369	295	
一、按登记注册类型分组				
内资企业	664370	1372216	96469	124094
国有企业			295	
集体企业		12261		26800
股份合作企业				
有限责任公司	244973	859117	54692	30705
股份有限公司	368147	46569		
私营企业	51250	454269	41482	66589
其他企业				
外商投资企业				
外资企业				
二、按国民经济行业分组				
房屋建筑业	664250	1295898	95934	123994
土木工程建筑业		61113	295	
建筑安装业		285	120	
建筑装饰和其他建筑业	120	14920	120	100
三、按隶属关系分组				
中央				
省、自治区、直辖市		3320		
地区	120	51289	120	100
县及县级以下	368147	30154	8671	2900
其他	296103	1287453	87678	121094
地方	664370	1372216	96469	124094
四、按企业资质等级分组				
施工总承包	664250	1232926	56829	123994
特级	560380	451577		
一级	52580	351541		38100
二级	51290	239748	56534	39789
三级及以下		190060	295	46105



项 目				
	文化、体育、 娱乐用房	厂房及建筑物	仓库	其他未列明的 房屋建筑物
专业承包	120	139290	39640	100
一级				
二级	120	47185	120	100
三级及以下		92105	39520	
五、按地区分				
兰山区	260513	521953	10254	41300
罗庄区		12805	120	
河东区	120	14920	120	11100
沂南县	679	136176		
郯城县				
沂水县		88673	23760	6216
兰陵县				
费 县		32492		
平邑县	368147	21905	6726	
莒南县		298759	39400	
蒙阴县			8671	2900
临沭县	34871	59116	7348	62578
临沂高新技术产业开发区				
临沂经济技术开发区		185382		
临沂临港经济开发区	40	35	70	
六、按营业状态分				
营业	664370	1372216	96469	124094
停业(歇业)				
其他				
七、按控股情况分				
国有控股		36369	295	
集体控股		17181	8376	26800
私人控股	664370	1302087	87798	97294
外商控股				
其他		16579		

项 目	竣工房屋价值合计				
	住宅房屋	商业及服务用房	办公用房	科研、教育、医疗用房	
总 计	4043289	2756651	553704	210025	272149
其中:国有及国有控股企业	12267	8645			
一、按登记注册类型分组					
内资企业	4043289	2756651	553704	210025	272149
国有企业	7679	7655			
集体企业	59040	41596	6272	836	6870
股份合作企业	3033	3033			
有限责任公司	2600024	1632812	463998	166894	190829
股份有限公司	837295	672591	81015	21538	31317
私营企业	529883	392628	2419	20758	43133
其他企业	6336	6336			
外商投资企业					
外资企业					
二、按国民经济行业分组					
房屋建筑业	3977435	2697464	553310	209506	271934
土木工程建筑业	7809	2563			203
建筑安装业	48579	47672	358	478	
建筑装饰和其他建筑业	9465	8952	36	41	11
三、按隶属关系分组					
中央					
省、自治区、直辖市	2125	1249			
地区	15455	11344	36	41	11
县及县级以下	908765	739020	79510	21538	38065
其他	3116944	2005037	474158	188447	234072
地方	4043289	2756651	553704	210025	272149
四、按企业资质等级分组					
施工总承包	4013296	2741393	550871	209801	269832
特级	2422543	1453408	508270	113103	209702
一级	786416	617746	24521	77592	32581
二级	592553	499429	11706	13723	20378
三级及以下	211784	170811	6375	5384	7170

项 目	竣工房屋价值合计				
	住宅房屋	商业及服务用房	办公用房	科研、教育、医疗用房	
专业承包	29993	15258	2833	224	2317
一级					
二级	19998	12417	2833	41	2317
三级及以下	9994	2841		183	
五、按地区分					
兰山区	2133255	1236307	468538	98835	199485
罗庄区	45636	40848	80	183	
河东区	27687	19534	36	891	5701
沂南县	213916	165132		10472	13874
郯城县	14653	9154			5499
沂水县	74673	57210	373		3050
兰陵县	79435	78955	185	295	
费 县	44668	37646	472	1825	1380
平邑县	829766	658865	79277	25161	36505
莒南县	379940	299668	134	66137	1357
蒙阴县	37359	31106	1340	320	3506
临沭县	107169	84536	2894	790	1225
临沂高新技术产业开发区	19204	19204			
临沂经济技术开发区	23272	7005	358	4548	
临沂临港经济开发区	12657	11481	18	568	567
六、按营业状态分					
营业	4035479	2748841	553704	210025	272149
停业(歇业)	7810	7810			
其他					
七、按控股情况分					
国有控股	12267	8645			
集体控股	93366	73921	6272	836	7035
私人控股	3837782	2579046	544121	209190	265113
外商控股					
其他	99874	95039	3311		

项 目				
	文化、体育、 娱乐用房	厂房及建筑物	仓库	其他未列明的 房屋建筑物
总 计	76172	156405	7682	10500
其中:国有及国有控股企业		3598	24	
一、按登记注册类型分组				
内资企业	76172	156405	7682	10500
国有企业			24	
集体企业		982		2483
股份合作企业				
有限责任公司	40851	100748	2424	1468
股份有限公司	26516	4318		
私营企业	8805	50357	5235	6549
其他企业				
外商投资企业				
外资企业				
二、按国民经济行业分组				
房屋建筑业	76148	150975	7619	10478
土木工程建筑业		5019	24	
建筑安装业		56	15	
建筑装饰和其他建筑业	24	355	24	22
三、按隶属关系分组				
中央				
省、自治区、直辖市		876		
地区	24	3953	24	22
县及县级以下	26516	3030	840	246
其他	49632	148546	6818	10232
地方	76172	156405	7682	10500
四、按企业资质等级分组				
施工总承包	76148	148562	6210	10478
特级	61476	76584		
一级	5859	23752		4366
二级	8813	28699	6186	3619
三级及以下		19527	24	2493

项 目				
	文化、体育、 娱乐用房	厂房及建筑物	仓库	其他未列明的 房屋建筑物
专业承包	24	7843	1472	22
一级				
二级	24	2321	24	22
三级及以下		5522	1448	
五、按地区分				
兰山区	42075	82222	1007	4786
罗庄区		4509	15	
河东区	24	355	24	1122
沂南县	89	24349		
郯城县				
沂水县		10584	2897	559
兰陵县				
费 县		3346		
平邑县	26516	3300	144	
莒南县		11210	1433	
蒙阴县			840	246
临沭县	7460	5162	1316	3787
临沂高新技术产业开发区				
临沂经济技术开发区		11360		
临沂临港经济开发区	8	8	7	
六、按营业状态分				
营业	76172	156405	7682	10500
停业(歇业)				
其他				
七、按控股情况分				
国有控股		3598	24	
集体控股		2003	816	2483
私人控股	76172	149281	6842	8017
外商控股				
其他		1523		

12-2 续表 14

单位:万元

项 目	建筑业 企业个数 (个)	有工作量 的企业 个数(个)	签订的 合同额	1. 上年结 转合同额	2. 本年新 签合同额
总 计	448	429	12653068	3582432	9070636
其中:国有及国有控股企业	38	35	655695	238840	416854
一、按登记注册类型分组					
内资企业	447	428	12652096	3582432	9069663
国有企业	26	23	239457	38346	201111
集体企业	19	19	188768	49284	139484
股份合作企业	2	2	11808	5928	5880
有限责任公司	179	174	7597526	2367393	5230133
股份有限公司	23	22	2272954	276634	1996321
私营企业	194	184	2325891	834734	1491157
其他企业	4	4	15691	10114	5577
外商投资企业	1	1	972		972
外资企业	1	1	972		972
二、按国民经济行业分组					
房屋建筑业	270	256	9745370	2556910	7188460
土木工程建筑业	62	61	1861931	560690	1301241
建筑安装业	44	42	609547	312796	296751
建筑装饰和其他建筑业	72	70	436221	152037	284184
三、按隶属关系分组					
中央	1	1	4387		4387
省、自治区、直辖市	1	1	7495	105	7390
地区	25	24	649538	258461	391077
县及县级以下	72	69	2460120	218044	2242076
其他	349	334	9531528	3105823	6425705
地方	447	428	12648681	3582432	9066248
四、按企业资质等级分组					
施工总承包	327	313	11987960	3380110	8607850
特级	2	2	5973446	1473285	4500161
一级	21	21	3627295	1209356	2417939
二级	171	163	1784057	547532	1236524
三级及以下	133	127	603162	149937	453225

12-2 续表 15

单位:万元

项 目	建筑业 企业个数 (个)	有工作量的 企业 个数(个)	签订的 合同额	1. 上年结 转合同额	2. 本年新 签合同额
专业承包	121	116	665108	202322	462786
一级	15	15	325447	125506	199941
二级	51	49	209360	48727	160633
三级及以下	55	52	130301	28089	102212
五、按地区分					
兰山区	129	124	7107357	2302049	4805308
罗庄区	46	42	554862	206238	348624
河东区	24	20	145257	43470	101787
沂南县	32	32	402917	77998	324919
郯城县	23	21	81266	15565	65701
沂水县	25	25	255440	73695	181746
兰陵县	19	17	375757	256485	119272
费 县	28	28	251084	69878	181206
平邑县	22	21	2137536	135691	2001845
莒南县	27	27	718924	153512	565412
蒙阴县	21	21	109239	32393	76846
临沭县	24	23	326615	144325	182290
临沂高新技术产业开发区	6	6	34921	2300	32621
临沂经济技术开发区	14	14	120877	61103	59774
临沂临港经济开发区	8	8	31017	7731	23286
六、按营业状态分					
营业	439	424	12635402	3580465	9054937
停业(歇业)	6	3	14594	4	14591
其他	2	2	3072	1964	1108
七、按控股情况分					
国有控股	38	35	655695	238840	416854
集体控股	39	38	308744	97145	211599
私人控股	339	325	11353294	3136329	8216965
外商控股	1	1	972		972
其他	31	30	334363	110118	224245

12-2 续表 16

单位:万元

项 目	直接从建设单位承揽工程完成的产值	自行完成施工产值	分包出去工程的产值	从建设单位以外承揽工程完成的产值
总 计	8666974	8493316	173658	230740
其中:国有及国有控股企业	315569	315519	50	
一、按登记注册类型分组				
内资企业	8666001	8492343	173658	230740
国有企业	171211	171161	50	
集体企业	128549	127965	584	546
股份合作企业	13602	13602		
有限责任公司	5264766	5252193	12573	55525
股份有限公司	1808766	1655840	152927	153129
私营企业	1256692	1249168	7525	21541
其他企业	22416	22416		
外商投资企业	972	972		
外资企业	972	972		
二、按国民经济行业分组				
房屋建筑业	7181019	7011577	169441	212558
土木工程建筑业	927285	924524	2761	10923
建筑安装业	269613	269462	151	6377
建筑装饰和其他建筑业	289057	287752	1305	883
三、按隶属关系分组				
中央	3020	3020		
省、自治区、直辖市	7495	7495		
地区	312217	311012	1205	2
县及县级以下	2037509	1882235	155274	155376
其他	6306733	6289554	17180	75363
地方	8663954	8490296	173658	230740
四、按企业资质等级分组				
施工总承包	8202016	8029809	172207	225506
特级	4581214	4470645	110569	110569
一级	1922645	1880690	41955	52537
二级	1227430	1214804	12626	53001
三级及以下	470727	463670	7057	9399



12-2 续表 17

单位:万元

项 目	直接从建设单位承揽工程完成的产值	自行完成施工产值	分包出去工程的产值	从建设单位以外承揽工程完成的产值
专业承包	464957	463507	1451	5234
一级	192918	192918		
二级	167585	167535	50	2001
三级及以下	104455	103054	1401	3233
五、按地区分				
兰山区	4837933	4835467	2466	12463
罗庄区	250116	249219	897	419
河东区	125148	122844	2305	2446
沂南县	303336	303336		1895
郯城县	65236	65236		12
沂水县	125313	122793	2520	3804
兰陵县	106190	105254	936	6487
费 县	177748	177748		
平邑县	1802610	1645589	157021	156120
莒南县	469962	468683	1279	1023
蒙阴县	97778	94643	3134	3115
临沭县	168790	168790		34500
临沂高新技术产业开发区	36663	36613	50	
临沂经济技术开发区	78701	78701		5258
临沂临港经济开发区	21450	18400	3050	3200
六、按营业状态分				
营业	8648800	8475146	173654	230739
停业(歇业)	14592	14588	5	2
其他	3582	3582		
七、按控股情况分				
国有控股	315569	315519	50	
集体控股	224642	222458	2184	1077
私人控股	7904931	7735454	169477	226716
外商控股	972	972		
其他	220860	218913	1947	2947

## 12-3 2017 年建筑业企业财务情况

单位:万元

项 目	一、年末资产负债					
	流动资产 合 计	应 收 工程款	其中:	固定资产 合 计	固定资产 减值准备	固定资产 原 价
			存货			
总 计	8853965	1934543	2252966	701120	1843	991897
其中:国有及国有控股企业	565592	106598	88955	51098	79	70755
一、按登记注册类型分组						
内资企业	8853061	1934543	2252681	700812	1843	990565
国有企业	301122	82592	71839	33872	79	43921
集体企业	210261	35477	86941	16174	180	22252
股份合作企业	9654	3174	52	994		2277
有限责任公司	4417808	1007830	1526013	300036	254	451344
股份有限公司	2349484	387102	217580	88996	30	114648
私营企业	1543207	417977	345787	255496	1300	345541
其他企业	21524	391	4470	5244		10582
外商投资企业	904		285	308		1332
二、按国民经济行业分组						
房屋建筑业	6696094	1290128	1855768	467654	647	644194
土木工程建筑业	1228472	402271	225400	158739	503	256022
建筑安装业	576805	141024	72567	38345	278	47608
建筑装饰和其他建筑业	352595	101120	99231	36382	415	44073
三、按隶属关系分组						
中央	6009	594	633	784		1903
省、自治区、直辖市	19411	11271	4884	1788		3198
地区	553398	108298	92084	33918	10	47399
县及县级以下	2565120	500992	230937	126129	297	175721
其他	5710027	1313388	1924428	538500	1536	763675
地方	8847956	1933949	2252333	700336	1843	989994
四、按企业资质等级分组						
施工总承包	8328260	1787019	2121604	628625	1052	899849
特级	3315474	529815	983100	124851		201377
一级	2528459	640226	503011	152828	124	248360
二级	1935793	498841	503480	227350	759	292765
三级及以下	548533	118138	132013	123596	169	157347
专业承包	525705	147524	131362	72495	791	92048
一级	187808	52612	91427	15355	100	18712
二级	239762	52745	28881	37416	270	43885
三级及以下	98135	42167	11055	19724	420	29451

项 目	累计折旧		在建工程	资产合计	流动负债合计	应付账款	非流动负债合计	负债合计
	其中: 本年折旧							
总 计	388169	56582	65634	10901455	7057836	1781486	484657	8026383
其中:国有及国有控股企业	26594	4560	4551	843199	586872	166463	124746	750203
一、按登记注册类型分组								
内资企业	387145	56499	65634	10900243	7057494	1781435	484657	8026041
国有企业	15491	3289	3122	371422	294745	90617	1248	320708
集体企业	7252	1178	576	231799	188527	52349	4439	194131
股份合作企业	1283	107		10776	7305	1743		7305
有限责任公司	197084	34213	29234	5208923	3311898	1146696	280782	3768284
股份有限公司	38908	4659	12190	2996897	2125239	279482	195831	2523537
私营企业	121789	13020	20513	2053659	1116836	206238	2357	1199132
其他企业	5338	34		26768	12945	4310		12945
外商投资企业	1024	82		1211	342	52		342
二、按国民经济行业分组								
房屋建筑业	244750	38744	49288	8073556	5204195	1180614	357066	5922719
土木工程建筑业	114958	14090	8124	1789954	1184132	304752	125623	1333309
建筑安装业	14772	1346	4939	634857	471333	194349	1228	476382
建筑装饰和其他建筑业	13689	2402	3283	403088	198176	101772	740	293973
三、按隶属关系分组								
中央	1119	82		6857	2893	2277		2893
省、自治区、直辖市	2812	51		21199	14673	4999	7	14679
地区	18076	3958	1362	823018	607195	166326	123709	758995
县及县级以下	68232	8262	13343	3114062	2194893	382691	62191	2476390
其他	297930	44229	50928	6936318	4238182	1225193	298752	4773426
地方	387050	56500	65634	10894597	7054943	1779209	484657	8023490
四、按企业资质等级分组								
施工总承包	355700	50654	58317	10274341	6746434	1646763	482385	7608641
特级	89592	19243	13066	3808195	2393457	631839	302157	2769287
一级	101838	9614	1338	3034860	2339219	605790	35795	2497401
二级	104887	13073	25188	2579298	1671245	330875	18257	1808790
三级及以下	59383	8723	18724	851988	342512	78259	126176	533163
专业承包	32468	5928	7317	627114	311402	134723	2273	417742
一级	5206	785	130	211862	157496	88690	1170	159218
二级	15705	3930	5963	286535	99876	26161	868	194813
三级及以下	11558	1213	1225	128717	54031	19873	234	63711

项 目	一、年末资产负债						
	所有者 权益合计	其中: 实收资本	其中: 国家资本	其中: 集体资本	其中: 法人资本	其中: 个人资本	其中:港澳 台资本
总 计	2875072	1202998	59434	74217	466900	597528	4920
其中:国有及国有控股企业	92996	67238	52123	850	12675	1590	
一、按登记注册类型分组							
内资企业	2874202	1202128	59434	74217	466900	596658	4920
国有企业	50714	40887	32987	850	7050		
集体企业	37668	16214	533	14270	1306	105	
股份合作企业	3471	3788		1772		2016	
有限责任公司	1440639	571923	19336	45285	280825	226476	
股份有限公司	473360	65781	220	2901	41837	15903	4920
私营企业	854527	495178		9138	133882	352159	
其他企业	13823	8358	6358		2000		
外商投资企业	870	870				870	
二、按国民经济行业分组							
房屋建筑业	2150837	769658	17603	50102	331130	365903	4920
土木工程建筑业	456645	275373	37250	12580	97931	127612	
建筑安装业	158475	91984	4081	7096	15340	65466	
建筑装饰和其他建筑业	109115	65984	500	4438	22499	38547	
三、按隶属关系分组							
中央	3965	2392	897		1495		
省、自治区、直辖市	6520	5065		4559	507		
地区	64023	55924	22688	2683	8631	21923	
县及县级以下	637672	180832	28111	25371	53626	68805	4920
其他	2162893	958785	7738	41605	402642	506801	
地方	2871107	1200606	58537	74217	465405	597528	4920
四、按企业资质等级分组							
施工总承包	2665700	1076270	52294	62778	430176	526103	4920
特级	1038908	156400			147928	8472	
一级	537459	275672	15666	4500	121754	128833	4920
二级	770508	434326	22580	41856	115408	254481	
三级及以下	318825	209872	14048	16422	45086	134317	
专业承包	209372	126728	7140	11439	36724	71425	
一级	52644	24931		2348	8010	14573	
二级	91722	55870	5323	3870	18153	28524	
三级及以下	65005	45927	1817	5220	10561	28328	

项 目	二、损益及分配					
	营业收入	主营业务收入	营业成本	主营业务成本	营业税金及附加	主营业务税金及附加
总 计	7267995	7211242	6464561	6364915	107597	103970
其中:国有及国有控股企业	344611	343712	308157	308102	4073	3869
一、按登记注册类型分组						
内资企业	7266826	7210072	6463337	6363691	107585	103957
国有企业	165687	164807	146553	146532	2050	2049
集体企业	128616	128502	116550	111256	3250	3237
股份合作企业	14213	14213	13066	13066	73	73
有限责任公司	3993306	3957429	3636176	3571378	34251	32696
股份有限公司	1560527	1557625	1317840	1309821	46741	45999
私营企业	1382060	1365079	1214956	1193442	20749	19490
其他企业	22416	22416	18197	18197	471	414
外商投资企业	1170	1170	1224	1224	13	13
二、按国民经济行业分组						
房屋建筑业	5604588	5556008	5012091	4930379	90387	87298
土木工程建筑业	959518	954544	843087	832417	9306	9035
建筑安装业	431029	430835	375632	373675	5305	5150
建筑装饰和其他建筑业	272860	269856	233751	228443	2599	2487
三、按隶属关系分组						
中央	4000	3986	3516	3516	25	25
省、自治区、直辖市	10412	10412	9768	9768	38	38
地区	314097	313642	280829	275381	2513	2298
县及县级以下	1871109	1866547	1588043	1569103	52909	52789
其他	5068377	5016655	4582406	4507146	52113	48819
地方	7263995	7207256	6461046	6361399	107572	103945
四、按企业资质等级分组						
施工总承包	6838295	6784602	6101926	6006973	101863	98453
特级	3307963	3307963	2992185	2992185	41484	41484
一级	1738525	1716984	1527886	1505835	29842	28700
二级	1307728	1281655	1159938	1117668	20602	19462
三级及以下	484080	478000	421918	391285	9935	8808
专业承包	429700	426640	362635	357942	5735	5517
一级	168566	165926	145268	143969	1477	1472
二级	163277	163165	139075	136410	1594	1581
三级及以下	97857	97549	78292	77563	2663	2464

项 目	二、损益及分配					
	其他业务利 润	销售 费用	管理 费用	财务 费用	利息 收入	其中: 利息支出
总 计	1365	40936	212619	65887	302	33537
其中:国有及国有控股企业	738	264	24930	5084	361	3597
一、按登记注册类型分组						
内资企业	1365	40914	212499	65844	302	33537
国有企业	719	261	15277	4039	281	3569
集体企业		301	3088	1056	15	1101
股份合作企业		65	922	34	8	42
有限责任公司	325	5231	120003	18490		1738
股份有限公司		29147	30121	16971	10	12860
私营企业	321	5667	39714	25180	236	14166
其他企业		242	3374	75		62
外商投资企业		22	119	43		
二、按国民经济行业分组						
房屋建筑业	991	37072	123788	41970		20046
土木工程建筑业	347	1684	47985	15032	414	12625
建筑安装业	13	903	23552	7666	37	673
建筑装饰和其他建筑业	15	1278	17293	1219		193
三、按隶属关系分组						
中央	14		383		78	
省、自治区、直辖市			554			
地区	275	90	23771	4634	184	3185
县及县级以下	48	29863	50022	17175		13256
其他	1027	10984	137890	44156	246	17097
地方	1351	40936	212236	65964	224	33537
四、按企业资质等级分组						
施工总承包	1345	38961	181974	64001	297	32987
特级		16916	55232	20912		5869
一级	261	14526	49478	32001	451	21448
二级	866	4736	53932	8921		4402
三级及以下	218	2783	23332	2167		1267
专业承包	20	1976	30644	1886	6	551
一级	10	332	10499	489		64
二级	4	935	7228	834	47	182
三级及以下	6	708	12918	563	47	305

项 目	二、损益及分配					
	营业利润	营业外收入	营业外支出	利润总额	应交所得税	应付职工薪酬 (本年贷方累计发生额)
总 计	373269	21432	19599	375101	89315	1428622
其中:国有及国有控股企业	2186	266	415	2037	1601	32295
一、按登记注册类型分组						
内资企业	373513	21415	19598	375330	89315	1428356
国有企业	-2493	142	346	-2697	497	19829
集体企业	4373	83	471	3986	1213	28582
股份合作企业	53	3		56	13	2526
有限责任公司	175907	20059	2753	193213	41956	936139
股份有限公司	119687	212	14884	105016	29982	292630
私营企业	75929	916	1145	75700	15633	144104
其他企业	56			56	23	4548
外商投资企业	-244	17	1	-229		267
二、按国民经济行业分组						
房屋建筑业	296638	18305	17794	297148	72390	1277322
土木工程建筑业	42355	673	1401	41627	10721	59929
建筑安装业	18092	315	269	18138	3887	65259
建筑装饰和其他建筑业	16184	2139	135	18188	2316	26112
三、按隶属关系分组						
中央	154	71	12	212	53	930
省、自治区、直辖市	53	6	2	58		1153
地区	2332	213	320	2225	1525	29447
县及县级以下	132554	14761	15339	131977	36585	332631
其他	238176	6381	3927	240630	51151	1064462
地方	373115	21361	19587	374889	89262	1427693
四、按企业资质等级分组						
施工总承包	347007	19176	19299	346883	84941	1384004
特级	178862	4444	6963	176343	47739	864543
一级	84809	13346	10659	87496	20887	247095
二级	59742	801	1236	59307	12305	188838
三级及以下	23594	584	442	23737	4010	83528
专业承包	26262	2256	300	28218	4374	44618
一级	10499	139	72	10566	1512	13127
二级	13694	44	69	13669	2124	15669
三级及以下	2069	2073	159	3982	738	15822

项 目	一、年末资产负债					
	流动资产 合 计	应 收 工程款	其中:	固定资产 合 计	固定资产 减值准备	固定资产 原 价
			存货			
五、按地区分						
兰山区	4335967	907966	1590473	250651	541	421289
罗庄区	388951	129919	124834	37323	195	54684
河东区	192438	53068	47772	19420	169	23862
沂南县	300934	81459	57661	74979	29	95847
郯城县	91214	18040	7026	18805	80	12187
沂水县	466282	114545	106787	16557	1	25192
兰陵县	266804	14292	12993	21335	275	31441
费 县	152051	51362	20025	35292	228	53377
平邑县	2047246	382605	105569	68797	94	98529
莒南县	196199	61079	69088	74181		85605
蒙阴县	107903	53451	25067	25643	230	32614
临沭县	161350	28003	51873	9310		13881
临沂高新技术产业开发区	14475	1883	5477	5659	1	11603
临沂经济技术开发区	108231	20793	23612	35886		24859
临沂临港经济开发区	23922	16079	4711	7283		6929
六、按营业状态分						
营业	8794101	1931458	2250509	687933	1841	985775
停业(歇业)	6981	111	284	3675	2	5091
其他	52882	2975	2173	9512		1032
七、按控股情况分						
国有控股	565592	106598	88955	51098	79	70755
集体控股	375007	101000	125945	31260	218	48192
私人控股	7606378	1605201	1977317	585913	1531	820655
外商控股	904		285	308		1332
其他	306084	121744	60464	32542	15	50963



项 目	一、年末资产负债		在建工程	资产合计	流动负债合计	应付账款	非流动负债合计	负债合计
	累计折旧	其中:本年折旧						
五、按地区分								
兰山区	193931	29634	21330	5107671	3405583	1099356	286385	3814524
罗庄区	28049	2048	1266	525781	344030	102880	526	364700
河东区	8654	2917	12	257509	191472	30266	604	200355
沂南县	29809	4223	7407	417663	188645	15321	1068	201019
郯城县	4490	1622	10402	114496	80252	14931	966	89482
沂水县	11201	1476	1512	502747	406866	75785	113	413905
兰陵县	10173	666	32	297433	211841	29131	47	212662
费 县	20092	1551	41	203335	89411	32045	2003	104316
平邑县	33419	4290	474	2506207	1790646	296473	58266	2050683
莒南县	18044	2056	2536	314568	102412	24018	128	127940
蒙阴县	10490	1385	953	139447	85068	23322	1165	93614
临沭县	5921	1087	1046	177061	74676	23386	10076	92045
临沂高新技术产业开发区	6393	709		21246	8187	1845	132	8325
临沂经济技术开发区	6821	2490	17725	278836	69055	9050	123181	235882
临沂临港经济开发区	684	430	900	37453	9691	3678		16930
六、按营业状态分								
营业	386195	56359	56597	10828108	6993209	1777932	484657	7961755
停业(歇业)	1418	223		10939	3586	149		3586
其他	556		9037	62408	61041	3405	1	61042
七、按控股情况分								
国有控股	26594	4560	4551	843199	586872	166463	124746	750203
集体控股	23434	2347	3251	435881	315088	85274	5056	337346
私人控股	313650	47829	53692	9273292	5948637	1442963	353867	6725653
外商控股	1024	82		1211	342	52		342
其他	23468	1763	4140	347871	206897	86736	988	212839

项 目	一、年末资产负债						其中:港澳 台资本
	所有者 权益合计	其中: 实收资本	其中: 国家资本	其中: 集体资本	其中: 法人资本	其中: 个人资本	
五、按地区分							
兰山区	1293147	449381	28776	15636	199674	205296	
罗庄区	161081	126604	723	10514	70374	44993	
河东区	57155	42213	1191		11152	29870	
沂南县	216644	92392	999	820	28739	61834	
郯城县	25014	18535	3700	1275	10059	3500	
沂水县	88843	56296	1857	8299	15444	30697	
兰陵县	84771	66874	6358	2487	1995	56034	
费 县	99019	64500	3200	3335	11679	46286	
平邑县	455525	73083	2085	8562	43157	14360	4920
莒南县	186628	64453	6310	9747	26663	21734	
蒙阴县	45833	25283	660	8195	1011	15417	
临沭县	85015	73827	3575	3197	21001	46054	
临沂高新技术产业开发区	12921	6752		2150	3066	1536	
临沂经济技术开发区	42955	23088			11327	11762	
临沂临港经济开发区	20523	19717			11562	8156	
六、按营业状态分							
营业	2866352	1198012	59434	74217	464630	594811	4920
停业(歇业)	7353	3850			1320	2530	
其他	1367	1137			950	187	
七、按控股情况分							
国有控股	92996	67238	52123	850	12675	1590	
集体控股	98536	54059	1904	40291	6770	5094	
私人控股	2547639	1014334	420	23219	427652	558124	4920
外商控股	870	870				870	
其他	135031	66498	4988	9857	19803	31850	

项 目	二、损益及分配					
	营业收入	主营业 业务收入	营业成本	主营业 务成本	营业税金 及附加	主营业 务税金及附加
五、按地区分						
兰山区	3708579	3703583	3395477	3391610	23139	22641
罗庄区	232855	216379	211583	186687	3157	2962
河东区	80594	80523	72517	70498	1536	1249
沂南县	324380	319639	276344	272353	6245	6245
郯城县	73803	73802	61972	51135	2688	2011
沂水县	147621	147588	129586	129564	1648	862
兰陵县	178509	178491	160431	156467	3091	3009
费 县	178958	178958	157525	156525	2775	2721
平邑县	1585609	1584952	1333089	1323729	47869	47840
莒南县	265727	246480	222428	202408	7999	7039
蒙阴县	98607	91711	84844	73543	2805	2792
临沭县	216484	212964	203677	199888	1164	1124
临沂高新技术产业开发区	30050	30039	26079	26075	284	283
临沂经济技术开发区	104998	104909	90524	86927	2663	2663
临沂临港经济开发区	41223	41223	38485	37507	535	529
六、按营业状态分						
营业	7249954	7193200	6448902	6349256	107480	103853
停业(歇业)	12518	12518	10500	10499	82	82
其他	5524	5524	5160	5160	36	36
七、按控股情况分						
国有控股	344611	343712	308157	308102	4073	3869
集体控股	232547	232325	207246	187488	4855	4821
私人控股	6404398	6361963	5705212	5643324	96476	93189
外商控股	1170	1170	1224	1224	13	13
其他	285269	272072	242723	224777	2182	2079

项 目	二、损益及分配					
	其他业务利 润	销售 费用	管理 费用	财务 费用	利息 收入	其中: 利息支出
五、按地区分						
兰山区	752	3985	101022	31135	593	15143
罗庄区	188	333	12517	610		435
河东区		92	3875			97
沂南县	2	2075	13007	3118	1	1692
郯城县		245	3504	118		13
沂水县	10	776	10249	2536		1304
兰陵县		246	7765	6108	3	168
费 县		742	8892	1226	46	730
平邑县	4	28781	29414	16219	20	12504
莒南县	359	2095	9842	2356	2	314
蒙阴县		429	4894	822	31	679
临沭县	50	53	4419	477		243
临沂高新技术产业开发区		188	946	519	82	42
临沂经济技术开发区		405	1198	556	50	60
临沂临港经济开发区		492	1074	130	19	113
六、按营业状态分						
营业	1365	40860	211716	65491	302	33537
停业(歇业)		77	455	400		
其他			447			
七、按控股情况分						
国有控股	738	264	24930	5084	361	3597
集体控股	56	519	12252	1034	64	1137
私人控股	536	39567	152708	59175		28757
外商控股		22	119	43		
其他	34	564	22610	551	84	47

项 目	二、损益及分配					
	营业利润	营业外收入	营业外支出	利润总额	应交所得税	应付职工薪酬 (本年贷方累计发生额)
五、按地区分						
兰山区	151523	5202	2813	153913	38438	865418
罗庄区	4681	202	497	4386	1460	22478
河东区	2616	346	51	2910	601	11935
沂南县	23591	124	118	23597	5560	45459
郯城县	5265	7	76	5196	1187	5874
沂水县	2814	13074	300	15588	4575	27514
兰陵县	421	2088	185	2324	637	23809
费 县	7846	33	19	7859	1780	28046
平邑县	130218	159	15246	115131	30112	285241
莒南县	21083	23	111	20995	1740	52315
蒙阴县	4696	41	61	4676	1151	24527
临沭县	6722	33	10	6745	706	20311
临沂高新技术产业开发区	2035	16	11	2040	219	3786
临沂经济技术开发区	9252	83	100	9235	990	10458
临沂临港经济开发区	506		2	504	159	1452
六、按营业状态分						
营业	372378	21432	19599	374210	89239	1426488
停业(歇业)	1005			1005	76	1369
其他	-114			-114		766
七、按控股情况分						
国有控股	2186	266	415	2037	1601	32295
集体控股	6591	191	530	6252	1787	50929
私人控股	348683	6277	18347	336614	78859	1311703
外商控股	-244	17	1	-229		267
其他	16053	14682	307	30428	7067	33429

## 主要统计指标解释

**建筑业** 是国民经济中专门从事建筑安装工程施工的物质生产部门。建筑业生产就是以工农业产品为原料,经过建筑安装活动形成各种用途的固定资产。其主要活动包括:①各种房屋、建筑物和构筑物的建造;②各种线路、管道和机械设备的安装;③原有房屋、建筑物和构筑物的修理;④部分非标准设备的制造。

**建筑业统计单位** 指从事房屋、构筑物建造和设备安装活动的生产单位。根据不同的组织方式,建筑业统计的调查单位可分为法人建筑业企业和附营施工单位。法人建筑企业是指专门组织的独立核算的法人建筑企业。它应同时具备的条件是:(1)依法成立,有自己的名称、组织机构和场所,能够承担民事责任;(2)独立拥有和使用资产承担负债,有权与其他单位签订合同;(3)独立核算盈亏,能够编制资产负债表。附营建筑施工单位是指建筑业以外行业的企业、事业单位为完成本单位固定资产建造任务而自行组织的建筑施工单位。它应同时具备的条件是:(1)具有一场所,从事或主要从事建筑安装活动;(2)单独组织生产经营活动;(3)在企业内部单独核算收支。

**建筑业总产值** 是以货币表现的建筑安装企业在一定时期内生产的建筑业产品的总和。它是反映建筑业生产规模、发展速度、经营成果的重要标志,也是用以计算建筑业经济效益、劳动生产率和建筑业在国民经济中所占比重的依据。建筑业总产值包括:

(1)建筑工程产值 指列入建筑工程预算内的各种工程价值。

(2)设备安装工程产值 指设备安装工程价值,不包括被安装设备本身价值。

(3)其他产值 指房屋构筑物修理产值和非标准设备制造产值。

**建筑业增加值** 指建筑业企业在报告期内以货币表现的建筑业生产经营活动的最终成果。

目前建筑业增加值采用分配法(收入法)计算,即从收入的角度出发,根据生产要素在生产过程中应得的收入份额计算。具体计算公式为:

建筑业增加值=本年提取的固定资产折旧+应付工资+应付福利费+工程结算利润+管理费用中的劳动待业保险金、税金+工程结算税金及附加。

**竣工产值** 一般是以单位工程为对象,当该工程按照设计所规定的工程内容全部完成,达到了设计规定的交工条件,经有关部门检查验收鉴定合格的单位工程价值,即为竣工产值。竣工产值包括范围应是报告期内该单位工程从开工到竣工的全部自行完成的价值,如果一个单位工程跨两个年度施工,其竣工价值应当包括上年度完成的价值。

**房屋建筑施工面积** 指在报告期内施工的全部房屋建筑面积。包括本期内新开工的面积、上期跨入本期继续施工的房屋面积、上期停建在本期恢复施工的房屋面积、本期竣工的房屋面积以及本期施工后又停缓建的房屋面积。不包括上期开工后又停工,本期未施工的房屋建筑面积。

**房屋建筑竣工面积** 是指在报告期内房屋建筑按照设计要求已全部完工,达到了使用条件,经检查验收鉴定合格的房屋建筑面积。

**自有设备年末总台数** 是指归本企业(或单位)所有,属于本企业(或单位)固定资产的生产性机械设备年末总台数。包括施工机械、生产设备、运输设备以及其他设备。

**自有设备年末总功率** 指本企业(单位)自有施工机械、生产设备、运输设备以及其他设备等列为固定资产的生产性机械设备年末总功率,按调定能力或查定能力计算。包括机械本身的动力和为该机械服务的单独动力设备,如电动机等。计算单位用千瓦,动力换算可按1马力=0.735千瓦折合成千瓦数。电焊机、变压器、锅炉不计算动力。

· 统计资料 ·

# 十三、交通运输业

## JIAOTONG YUNSHU

---

编辑:李广宏 房 睿 尹士洋  
校对:房 睿 尹士洋





## 13-1 公路里程情况

单位:公里

指 标	数 据
公路通车里程	27685.6
其中:晴雨天通车里程	27685.6
其中:标志齐全里程	20214.4
其中:标线齐全里程	27653.4
其中:国道	1363.826
省道	903.6
县公路	3120.1
乡公路	3168.5
其中:高速公路	515.2
一级公路	732.4
二级公路	2940.4
三级公路	3328.1
四级公路	20169.5

## 13-2 分车种公路营业客货运输量

指 标	计算单位	总计
客运量	万人	4961
旅客周转量	万人公里	453027
货运量	万吨	35083
货运周转量	万吨公里	13735081

### 13-3 公路运输工具拥有量

指 标	计算单位	总计	个体
一、汽车合计	辆	173373	19011
1、客车	辆	1775	
	客位	62395	
其中:大型	辆	1370	
	客位	53133	
高档汽车	辆	1346	
	客位	52070	
2、载货汽车	辆	171598	19011
	吨位	2320786	107222
(1)普通载货汽车	辆	102475	18769
	吨位	2034147	107222
其中:大型(含重型)	辆	89398	9982
	吨位	2008819	90577
重型	辆	79231	2900
	吨位	1943339	44273
中型	辆	1236	947
	吨位	4629	3119
(2)专用载货汽车	辆	11157	
	吨位	286639	
其中:集装箱车	辆	3031	
	吨位	100827	
(3)牵引车	辆	57966	242
二、其它机动车	辆		
	吨位		
三、轮胎式拖拉机	辆		
	吨位		
四、营运出租车	辆	4771	106
	客位		
五、公交车	辆	4186	

## 13-4 民用车辆拥有量

单位:辆

指 标 名 称	总计	个人
合 计	2788979	2544428
一、汽车	2150057	1969790
1. 载客汽车	1834791	1774534
其中:大型	8282	293
中型	3121	1600
小型	1756567	1710248
微型	66821	62393
其中:轿车	1252792	1220467
2. 载货汽车	293253	175879
其中:重型	108547	8304
中型	12871	9396
轻型	171235	157591
微型	600	588
3. 其它汽车	22013	19377
二、摩托车	582042	573763
1. 普通	579792	571525
2. 轻便	2250	2238
三、挂车	56880	875



· 统计资料 ·

# 十四、批零贸易和住宿餐饮业

## PILING MAOYI HE ZHUSU CANYIYE

---

编辑:徐 玮 刘丽华 刘 龙  
校对:刘丽华 刘 龙



## 14-1 历年社会消费品零售总额

单位:万元

年 份	社会消费品零售总额
1978	80208
1979	93603
1980	117940
1981	135985
1982	142784
1983	158633
1984	172117
1985	196386
1986	249606
1987	291789
1988	373782
1989	419757
1990	426053
1991	469510
1992	592052
1993	744209
1994	1061242
1995	1385982
1996	1757425
1997	1920866
1998	2087981
1999	2252932
2000	2478225
2001	2750830
2002	3061674
2003	3357665
2004	4108392
2005	4765735
2006	5547080
2007	6608328
2008	8169390
2009	9742056
2010	11572052
2011	13660821
2012	15718568
2013	17809138
2014	20084374
2015	22349843
2016	24880114
2017	27216357

注:1、表中数据为依据2004年经济普查修正后的数据。

## 14-2 社会消费品零售总额

单位:亿元

指 标	2017 年	比上年增长(%)
合 计	2721.6	9.4
(一)按地区分		
城镇	2056.7	9.5
#城区	1244.7	9.9
乡村	664.9	9.4
(二)按行业分		
批发业	292.5	9.2
零售业	2244	9.4
住宿业	16.8	10.4
餐饮业	168.3	10.1

## 14-3 各县区社会消费品零售总额

单位:亿元

指 标	2017 年	比上年增长(%)
全 市	2721.6	9.4
兰山区	619.7	9.4
罗庄区	216.6	10.1
河东区	163.7	10.2
沂南县	145.2	9.9
郯城县	162.8	10.0
沂水县	209.2	10.0
兰陵县	240.0	9.9
费 县	131.0	10.0
平邑县	200.9	10.5
莒南县	145.1	9.3
蒙阴县	113.7	9.9
临沭县	110.6	9.8
高新区	110.4	9.8
开发区	130.9	10.0
临港区	21.8	9.3



## 14-4 2017 年限额以上批发零售法人企业商品购进、销售和库存

单位:万元

指标名称	批发和零售业				商品 销售额
	法人 企业数 (个)	从业人员 期末人数 (人)	商品 购进额	进 口	
总 计	1367	64327	21662434.8	280938.0	21530860.2
一、批发业	506	15735	10428692.1	212037.1	9810940.6
农、林、牧产品批发	40	991	231120.0		232909.7
谷物、豆及薯类批发	10	125	62592.3		63479.1
种子批发	4	111	11395.4		12247.1
饲料批发	7	289	75880.1		75121.8
棉、麻批发	1	26	5964.0		4463.4
林业产品批发	2	45	11336.0		11275.4
其他农牧产品批发	16	395	63952.2		66322.9
食品、饮料及烟草制品批发	45	2177	1660510.3		2001193.7
米、面制品及食用油批发	4	200	39698.1		42942.7
糕点、糖果及糖批发	1	15	3008.9		3212.0
果品、蔬菜批发	12	485	147275.1		169720.5
肉、禽、蛋、奶及水产品批发	5	177	35707.4		39070.7
盐及调味品批发	7	663	778038.5		813654.0
营养和保健品批发	1	8	2863.9		2810.7
酒、饮料及茶叶批发	7	241	35062.3		36753.9
烟草制品批发	1	158	596467.8		869085.4
其他食品批发	7	230	22388.3		23943.8
纺织、服装及家庭用品批发	27	814	329598.1		347621.6
纺织品、针织品及原料批发	12	310	171877.9		177917.1
服装批发	1	35	15489.0		14988.5
鞋帽批发	1	65	12584.5		12342.3
化妆品及卫生用品批发	2	31	98.8		5406.5
厨房、卫生间用具及日用杂货批发	4	104	52011.9		54002.8
家用电器批发	5	236	71447.3		76209.9
其他家庭用品批发	2	33	6088.7		6754.5
文化、体育用品及器材批发	11	357	74116.6		79543.3
文具用品批发	6	153	49857.2		52657.9
体育用品及器材批发	2	59	4768.0		5905.0
图书批发	1	18	4093.3		4200.4
首饰、工艺品及收藏品批发	1	106	7512.5		8632.1
其他文化用品批发	1	21	7885.6		8147.9
医药及医疗器材批发	35	1662	396883.8		450546.4
西药批发	12	918	227403.6		256338.6
中药批发	16	625	87262.7		106880.8
医疗用品及器材批发	7	119	82217.5		87327.0

指标名称	批发和零售业				
	其中:通过公共 网络实现的 商品销售额	其中:通过非自 营平台实现的 商品销售额	其中:使用银 行卡支付的 商品销售额	批发额	出口
总计	941216.9	81859.2	4619707.2	9760461.9	133638.2
一、批发业	771682.1	67689.9	899856.1	8691560.2	132488.3
农、林、牧产品批发	2714.2		24528.7	223973.5	8544.8
谷物、豆及薯类批发				62334.8	456.6
种子批发			2210.0	11561.4	
饲料批发			19604.5	75036.1	
棉、麻批发				4463.4	
林业产品批发				11225.2	
其他农牧产品批发	2714.2		2714.2	59352.6	8088.2
食品、饮料及烟草制品批发	672880.0	820.0	2535.9	1140118.6	15706.0
米、面制品及食用油批发				33071.3	2839.7
糕点、糖果及糖批发			85.9	3161.9	
果品、蔬菜批发	20.0	20.0		115659.3	10953.1
肉、禽、蛋、奶及水产品批发				33173.7	1913.2
盐及调味品批发				34301.5	
营养和保健品批发				2810.7	
酒、饮料及茶叶批发	4035.0			27164.2	
烟草制品批发	667625.0			869085.4	
其他食品批发	1200.0	800.0	2450.0	21690.6	
纺织、服装及家庭用品批发	19764.5	1200.0	3715.8	340078.6	11779.7
纺织品、针织品及原料批发	4292.2	1200.0		175042.2	7458.4
服装批发				14988.5	
鞋帽批发	10346.0		3702.6	11012.0	
化妆品及卫生用品批发			13.2	5406.5	
厨房、卫生间用具及日用杂货批发	5126.3			51476.0	
家用电器批发				76209.9	
其他家庭用品批发				5943.5	4321.3
文化、体育用品及器材批发	1836.4	30.0	350.0	68604.0	
文具用品批发	1320.6			51075.4	
体育用品及器材批发	35.8	30.0	350.0	4421.0	
图书批发				4196.7	
首饰、工艺品及收藏品批发	480.0			4833.0	
其他文化用品批发				4077.9	
医药及医疗器材批发	7809.8	7773.8	13882.3	419137.5	
西药批发	7809.8	7773.8	11386.0	246254.5	
中药批发			2496.3	85894.2	
医疗用品及器材批发				86988.8	

指标名称	批发和零售业			期末商品 库 存 额	年末零售 营业面积 (平方米)
	零售额	其中,通过公 共网络实现的 商品零售额	其中,通过非 自营平台实 现的零售额		
总 计	11770398.3	116546.0	8793.2	3825909.5	3035608.0
一、批发业	1119380.4	1795.9	847.1	2423412.8	439019.0
农、林、牧产品批发	8936.2			17425.5	17028.0
谷物、豆及薯类批发	1144.3			364.2	778.0
种子批发	685.7			775.9	340.0
饲料批发	85.7			11319.6	1360.0
棉、麻批发				2334.9	
林业产品批发	50.2			1048.3	478.0
其他农牧产品批发	6970.3			1582.6	14072.0
食品、饮料及烟草制品批发	861075.1	20.0	20.0	131533.0	270011.0
米、面制品及食用油批发	9871.4			1390.9	5290.0
糕点、糖果及糖批发	50.1			511.8	100.0
果品、蔬菜批发	54061.2	20.0	20.0	8754.6	5310.0
肉、禽、蛋、奶及水产品批发	5897.0			246.3	3261.0
盐及调味品批发	779352.5			55645.6	100.0
营养和保健品批发				72.3	
酒、饮料及茶叶批发	9589.7			3423.9	255200.0
烟草制品批发				60871.0	
其他食品批发	2253.2			616.6	750.0
纺织、服装及家庭用品批发	7543.0	56.3		23992.4	3176.0
纺织品、针织品及原料批发	2874.9	56.3		7567.8	1233.0
服装批发				1314.1	
鞋帽批发	1330.3			977.2	
化妆品及卫生用品批发				31.5	
厨房、卫生间用具及日用杂货批发	2526.8			2320.9	680.0
家用电器批发				11768.9	
其他家庭用品批发	811.0			12.0	1263.0
文化、体育用品及器材批发	10939.3	868.6	30.0	6839.6	13123.0
文具用品批发	1582.5	838.6		3299.0	420.0
体育用品及器材批发	1484.0	30.0	30.0	1349.8	903.0
图书批发	3.7			364.5	1500.0
首饰、工艺品及收藏品批发	3799.1			1025.2	10000.0
其他文化用品批发	4070.0			801.1	300.0
医药及医疗器材批发	31408.9	720.0	684.0	32011.3	13516.0
西药批发	10084.1	720.0	684.0	21621.7	7558.0
中药批发	20986.6			5891.2	5358.0
医疗用品及器材批发	338.2			4498.4	600.0

指标名称	批发和零售业				
	法人企业数(个)	从业人员期末人数(人)	商品购进额	进 口	商品销售额
矿产品、建材及化工产品批发	243	7213	6409855.6	185387.3	5439663.5
煤炭及制品批发	32	779	700686.5		723457.5
石油及制品批发	7	237	197961.5		220507.7
非金属矿及制品批发	3	76	41702.0		46348.0
金属及金属矿批发	59	1039	1764486.3		1436317.4
建材批发	77	1793	1020850.5	139842.9	1042133.9
化肥批发	27	2366	1013062.5		1152202.8
农用薄膜批发	1	28	4223.3		3834.7
其他化工产品批发	37	895	1666883.0	45544.4	814861.5
机械设备、五金产品及电子产品批发	73	1528	571445.7		906640.8
农业机械批发	17	278	122221.9		126338.3
汽车批发	12	360	104871.6		426968.3
汽车零配件批发	1	41	708.5		644.4
摩托车及零配件批发	1	9	1993.6		2574.4
五金产品批发	18	242	97000.5		104666.4
电气设备批发	2	36	12905.4		13869.6
计算机、软件及辅助设备批发	3	193	45528.6		45794.1
通讯及广播电视设备批发	3	43	12940.0		12530.6
其他机械设备及电子产品批发	16	326	173275.6		173254.7
贸易经纪与代理	9	204	48146.5	18497.6	57530.2
贸易代理	8	176	48020.9	18497.6	57390.2
其他贸易经纪与代理	1	28	125.6		140.0
其他批发业	23	789	707015.5	8152.2	295291.4
再生物资回收与批发	15	500	654884.8		242425.6
其他未列明批发业	8	289	52130.7	8152.2	52865.8
农、林、牧、渔产品批发	40	991	231120.0		232909.7
谷物、豆及薯类批发	10	125	62592.3		63479.1
种子批发	4	111	11395.4		12247.1
畜牧渔业饲料批发	7	289	75880.1		75121.8
棉、麻批发	1	26	5964.0		4463.4
林业产品批发	2	45	11336.0		11275.4
其他农牧产品批发	16	395	63952.2		66322.9

指标名称	批发和零售业				
	其中:通过公共 网络实现的 商品销售额	其中:通过非自 营平台实现的 商品销售额	其中:使用银 行卡支付的 商品销售额	批发额	出口
矿产品、建材及化工产品批发	60414.6	57217.3	810538.5	5357884.6	66928.0
煤炭及制品批发				713421.6	
石油及制品批发				211589.4	
非金属矿及制品批发				45624.1	
金属及金属矿批发			32426.1	1432823.0	32005.6
建材批发	984.0		142424.1	990118.6	32281.1
化肥批发	75.2		521582.2	1151958.9	
农用薄膜批发				3834.7	
其他化工产品批发	59355.4	57217.3	114106.1	808514.3	2641.3
机械设备、五金产品及电子产品批发	5.0		30385.1	811618.6	27084.7
农业机械批发			233.3	106028.4	2286.4
汽车批发	5.0			387225.6	
汽车零配件批发			152.4	644.4	
摩托车及零配件批发				2574.4	
五金产品批发			1845.0	100469.3	3025.5
电气设备批发				13869.6	
计算机、软件及辅助设备批发				45794.1	
通讯及广播电视设备批发			400.0	11625.4	
其他机械设备及电子产品批发			27754.4	143387.4	21772.8
贸易经纪与代理	1000.0		1005.1	45358.0	2005.1
贸易代理	1000.0		1005.1	45218.0	2005.1
其他贸易经纪与代理				140.0	
其他批发业	5257.6	648.8	12914.7	284786.8	440.0
再生物资回收与批发	2819.0		4829.6	242225.6	
其他未列明批发业	2438.6	648.8	8085.1	42561.2	440.0
农、林、牧、渔产品批发	2714.2		24528.7	223973.5	8544.8
谷物、豆及薯类批发				62334.8	456.6
种子批发			2210.0	11561.4	
畜牧渔业饲料批发			19604.5	75036.1	
棉、麻批发				4463.4	
林业产品批发				11225.2	
其他农牧产品批发	2714.2		2714.2	59352.6	8088.2

指标名称	批发和零售业			期末商品 库 存 额	年末零售 营业面积 (平方米)
	零售额	其中:通过非			
		共网络实现的 商品零售额	自营平台实 现的零售额		
矿产品、建材及化工产品批发	81778.9			1746211.9	84292.0
煤炭及制品批发	10035.9			26330.1	5382.0
石油及制品批发	8918.3			18103.6	210.0
非金属矿及制品批发	723.9			2394.5	20000.0
金属及金属矿批发	3494.4			483459.7	16009.0
建材批发	52015.3			147762.1	38822.0
化肥批发	243.9			21133.2	331.0
农用薄膜批发				981.3	
其他化工产品批发	6347.2			1046047.4	3538.0
机械设备、五金产品及电子产品批发	95022.2			25865.5	21607.0
农业机械批发	20309.9			3844.8	6115.0
汽车批发	39742.7			4451.0	9324.0
汽车零配件批发				60.5	
摩托车及零配件批发				249.4	
五金产品批发	4197.1			3278.1	1930.0
电气设备批发				68.3	
计算机、软件及辅助设备批发				5263.1	
通讯及广播电视设备批发	905.2			1297.5	100.0
其他机械设备及电子产品批发	29867.3			7352.8	4138.0
贸易经纪与代理	12172.2			1759.7	2000.0
贸易代理	12172.2			1714.1	2000.0
其他贸易经纪与代理				45.6	
其他批发业	10504.6	131.0	113.1	437773.9	14266.0
再生物资回收与批发	200.0	10.0		434735.7	12406.0
其他未列明批发业	10304.6	121.0	113.1	3038.2	1860.0
农、林、牧、渔产品批发	8936.2			17425.5	17028.0
谷物、豆及薯类批发	1144.3			364.2	778.0
种子批发	685.7			775.9	340.0
畜牧渔业饲料批发	85.7			11319.6	1360.0
棉、麻批发				2334.9	
林业产品批发	50.2			1048.3	478.0
其他农牧产品批发	6970.3			1582.6	14072.0

指标名称	批发和零售业				
	法人企业数 (个)	从业人员 期末人数 (人)	商品 购进额	进 口	商品 销售额
食品、饮料及烟草制品批发	45	2177	1660510.3		2001193.7
米、面制品及食用油批发	4	200	39698.1		42942.7
糕点、糖果及糖批发	1	15	3008.9		3212.0
果品、蔬菜批发	12	485	147275.1		169720.5
肉、禽、蛋、奶及水产品批发	5	177	35707.4		39070.7
盐及调味品批发	7	663	778038.5		813654.0
营养和保健品批发	1	8	2863.9		2810.7
酒、饮料及茶叶批发	8	401	37599.0		40902.5
烟草制品批发	1	158	596467.8		869085.4
其他食品批发	6	70	19851.6		19795.2
纺织、服装及家庭用品批发	27	814	329598.1		347621.6
纺织品、针织品及原料批发	12	310	171877.9		177917.1
服装批发	1	35	15489.0		14988.5
鞋帽批发	1	65	12584.5		12342.3
化妆品及卫生用品批发	2	31	98.8		5406.5
厨具卫具及日用杂品批发	4	104	52011.9		54002.8
家用视听设备批发	2	61	33658.2		32930.6
日用家电批发	3	175	37789.1		43279.3
其他家庭用品批发	2	33	6088.7		6754.5
文化、体育用品及器材批发	11	357	74116.6		79543.3
文具用品批发	6	153	49857.2		52657.9
体育用品及器材批发	2	59	4768.0		5905.0
图书批发	1	18	4093.3		4200.4
首饰、工艺品及收藏品批发	1	106	7512.5		8632.1
其他文化用品批发	1	21	7885.6		8147.9
医药及医疗器材批发	35	1662	396883.8		450546.4
西药批发	12	918	227403.6		256338.6
中药批发	16	625	87262.7		106880.8
动物用药品批发	1	18	3458.7		6894.9
医疗用品及器材批发	6	101	78758.8		80432.1

指标名称	批发和零售业				
	其中:通过公共 网络实现的 商品销售额	其中:通过非自 营平台实现的 商品销售额	其中:使用银 行卡支付的 商品销售额	批发额	出口
食品、饮料及烟草制品批发	672880.0	820.0	2535.9	1140118.6	15706.0
米、面制品及食用油批发				33071.3	2839.7
糕点、糖果及糖批发			85.9	3161.9	
果品、蔬菜批发	20.0	20.0		115659.3	10953.1
肉、禽、蛋、奶及水产品批发				33173.7	1913.2
盐及调味品批发				34301.5	
营养和保健品批发				2810.7	
酒、饮料及茶叶批发	4035.0			29659.6	
烟草制品批发	667625.0			869085.4	
其他食品批发	1200.0	800.0	2450.0	19195.2	
纺织、服装及家庭用品批发	19764.5	1200.0	3715.8	340078.6	11779.7
纺织品、针织品及原料批发	4292.2	1200.0		175042.2	7458.4
服装批发				14988.5	
鞋帽批发	10346.0		3702.6	11012.0	
化妆品及卫生用品批发			13.2	5406.5	
厨具卫具及日用杂品批发	5126.3			51476.0	
家用视听设备批发				32930.6	
日用家电批发				43279.3	
其他家庭用品批发				5943.5	4321.3
文化、体育用品及器材批发	1836.4	30.0	350.0	68604.0	
文具用品批发	1320.6			51075.4	
体育用品及器材批发	35.8	30.0	350.0	4421.0	
图书批发				4196.7	
首饰、工艺品及收藏品批发	480.0			4833.0	
其他文化用品批发				4077.9	
医药及医疗器材批发	7809.8	7773.8	13882.3	419137.5	
西药批发	7809.8	7773.8	11386.0	246254.5	
中药批发			2496.3	85894.2	
动物用药品批发				6894.9	
医疗用品及器材批发				80093.9	



指标名称	批发和零售业			期末商品 库 存 额	年末零售 营业面积 (平方米)
	零售额	其中:通过公 共网络实现的			
		商品零售额	其中:通过非 自营平台实 现的零售额		
食品、饮料及烟草制品批发	861075.1	20.0	20.0	131533.0	270011.0
米、面制品及食用油批发	9871.4			1390.9	5290.0
糕点、糖果及糖批发	50.1			511.8	100.0
果品、蔬菜批发	54061.2	20.0	20.0	8754.6	5310.0
肉、禽、蛋、奶及水产品批发	5897.0			246.3	3261.0
盐及调味品批发	779352.5			55645.6	100.0
营养和保健品批发				72.3	
酒、饮料及茶叶批发	11242.9			3423.9	255250.0
烟草制品批发				60871.0	
其他食品批发	600.0			616.6	700.0
纺织、服装及家庭用品批发	7543.0	56.3		23992.4	3176.0
纺织品、针织品及原料批发	2874.9	56.3		7567.8	1233.0
服装批发				1314.1	
鞋帽批发	1330.3			977.2	
化妆品及卫生用品批发				31.5	
厨具卫具及日用杂品批发	2526.8			2320.9	680.0
家用视听设备批发				1291.3	
日用家电批发				10477.6	
其他家庭用品批发	811.0			12.0	1263.0
文化、体育用品及器材批发	10939.3	868.6	30.0	6839.6	13123.0
文具用品批发	1582.5	838.6		3299.0	420.0
体育用品及器材批发	1484.0	30.0	30.0	1349.8	903.0
图书批发	3.7			364.5	1500.0
首饰、工艺品及收藏品批发	3799.1			1025.2	10000.0
其他文化用品批发	4070.0			801.1	300.0
医药及医疗器材批发	31408.9	720.0	684.0	32011.3	13516.0
西药批发	10084.1	720.0	684.0	21621.7	7558.0
中药批发	20986.6			5891.2	5358.0
动物用药品批发				3161.8	
医疗用品及器材批发	338.2			1336.6	600.0

指标名称	批发和零售业				商品 销售额
	法人 企业数 (个)	从业人员 期末人数 (人)	商品购进额	进 口	
矿产品、建材及化工产品批发	243	7213	6409855.6	185387.3	5439663.5
煤炭及制品批发	32	779	700686.5		723457.5
石油及制品批发	7	237	197961.5		220507.7
非金属矿及制品批发	3	76	41702.0		46348.0
金属及金属矿批发	59	1039	1764486.3		1436317.4
建材批发	77	1793	1020850.5	139842.9	1042133.9
化肥批发	27	2366	1013062.5		1152202.8
农用薄膜批发	1	28	4223.3		3834.7
其他化工产品批发	37	895	1666883.0	45544.4	814861.5
机械设备、五金产品及电子产品批发	73	1528	571445.7		906640.8
农业机械批发	17	278	122221.9		126338.3
汽车及零配件批发	13	401	105580.1		427612.7
摩托车及零配件批发	1	9	1993.6		2574.4
五金产品批发	18	242	97000.5		104666.4
电气设备批发	2	36	12905.4		13869.6
计算机、软件及辅助设备批发	3	193	45528.6		45794.1
通讯设备批发	3	43	12940.0		12530.6
其他机械设备及电子产品批发	16	326	173275.6		173254.7
贸易经纪与代理	8	196	42552.0	18497.6	51770.4
贸易代理	7	168	42426.4	18497.6	51630.4
其他贸易经纪与代理	1	28	125.6		140.0
其他批发业	24	797	712610.0	8152.2	301051.2
再生物资回收与批发	15	500	654884.8		242425.6
其他未列明批发业	9	297	57725.2	8152.2	58625.6
内资企业	506	15735	10428692.1	212037.1	9810940.6
国有企业	3	202	9619.8		12244.0
集体企业	4	242	23579.9		30326.6
有限责任公司	171	6721	4789528.6	9390.1	4873901.8
国有独资公司	1	158	596467.8		869085.4
其他有限责任公司	170	6563	4193060.8	9390.1	4004816.4
股份有限公司	5	157	206743.5	116697.4	244410.0
私营企业	318	8181	5369085.2	85949.6	4616830.1
私营独资企业	1	41	708.5		644.4
私营有限责任公司	307	7808	5229166.9	85949.6	4464795.9
私营股份有限公司	10	332	139209.8		151389.8
其他企业	5	232	30135.1		33228.1

指标名称	批发和零售业				
	其中:通过公共 网络实现的 商品销售额	其中:通过非自 营平台实现的 商品销售额	其中:使用银 行卡支付的 商品销售额	批发额	出口
矿产品、建材及化工产品批发	60414.6	57217.3	810538.5	5357884.6	66928.0
煤炭及制品批发				713421.6	
石油及制品批发				211589.4	
非金属矿及制品批发				45624.1	
金属及金属矿批发			32426.1	1432823.0	32005.6
建材批发	984.0		142424.1	990118.6	32281.1
化肥批发	75.2		521582.2	1151958.9	
农用薄膜批发				3834.7	
其他化工产品批发	59355.4	57217.3	114106.1	808514.3	2641.3
机械设备、五金产品及电子产品批发	5.0		30385.1	811618.6	27084.7
农业机械批发			233.3	106028.4	2286.4
汽车及零配件批发	5.0		152.4	387870.0	
摩托车及零配件批发				2574.4	
五金产品批发			1845.0	100469.3	3025.5
电气设备批发				13869.6	
计算机、软件及辅助设备批发				45794.1	
通讯设备批发			400.0	11625.4	
其他机械设备及电子产品批发			27754.4	143387.4	21772.8
贸易经纪与代理	1000.0		1005.1	39598.2	2005.1
贸易代理	1000.0		1005.1	39458.2	2005.1
其他贸易经纪与代理				140.0	
其他批发业	5257.6	648.8	12914.7	290546.6	440.0
再生物资回收与批发	2819.0		4829.6	242225.6	
其他未列明批发业	2438.6	648.8	8085.1	48321.0	440.0
内资企业	771682.1	67689.9	899856.1	8691560.2	132488.3
国有企业				11366.4	
集体企业				30326.6	
有限责任公司	676474.6	7773.8	557251.4	4782572.1	21663.7
国有独资公司	667625.0			869085.4	
其他有限责任公司	8849.6	7773.8	557251.4	3913486.7	21663.7
股份有限公司			138987.9	244410.0	
私营企业	95207.5	59916.1	203616.8	3599645.8	110824.6
私营独资企业			152.4	644.4	
私营有限责任公司	95207.5	59916.1	203464.4	3484140.0	110824.6
私营股份有限公司				114861.4	
其他企业				23239.3	

指标名称	批发和零售业			期末商品 库 存 额	年末零售 营业面积 (平方米)
	零售额	其中:通过非			
		共网络实现的 商品零售额	自营平台实 现的零售额		
矿产品、建材及化工产品批发	81778.9			1746211.9	84292.0
煤炭及制品批发	10035.9			26330.1	5382.0
石油及制品批发	8918.3			18103.6	210.0
非金属矿及制品批发	723.9			2394.5	20000.0
金属及金属矿批发	3494.4			483459.7	16009.0
建材批发	52015.3			147762.1	38822.0
化肥批发	243.9			21133.2	331.0
农用薄膜批发				981.3	
其他化工产品批发	6347.2			1046047.4	3538.0
机械设备、五金产品及电子产品批发	95022.2			25865.5	21607.0
农业机械批发	20309.9			3844.8	6115.0
汽车及零配件批发	39742.7			4511.5	9324.0
摩托车及零配件批发				249.4	
五金产品批发	4197.1			3278.1	1930.0
电气设备批发				68.3	
计算机、软件及辅助设备批发				5263.1	
通讯设备批发	905.2			1297.5	100.0
其他机械设备及电子产品批发	29867.3			7352.8	4138.0
贸易经纪与代理	12172.2			1759.6	2000.0
贸易代理	12172.2			1714.0	2000.0
其他贸易经纪与代理				45.6	
其他批发业	10504.6	131.0	113.1	437774.0	14266.0
再生物资回收与批发	200.0	10.0		434735.7	12406.0
其他未列明批发业	10304.6	121.0	113.1	3038.3	1860.0
内资企业	1119380.4	1795.9	847.1	2423412.8	439019.0
国有企业	877.6			474.3	370.0
集体企业				354.0	
有限责任公司	91329.7	720.0	684.0	876891.9	41937.0
国有独资公司				60871.0	
其他有限责任公司	91329.7	720.0	684.0	816020.9	41937.0
股份有限公司				40786.9	
私营企业	1017184.3	1075.9	163.1	1503821.8	395492.0
私营独资企业				60.5	
私营有限责任公司	980655.9	1075.9	163.1	1492825.1	394835.0
私营股份有限公司	36528.4			10936.2	657.0
其他企业	9988.8			1083.9	1220.0

指标名称	批发和零售业				
	法人企业数 (个)	从业人员 期末人数 (人)	商品 购进额	进 口	商品 销售额
国有控股	7	498	695622.6		976738.5
集体控股	6	369	108324.1		128492.2
私人控股	426	12351	7676778.5	211999.3	6816937.3
其他	67	2517	1947966.9	37.8	1888772.6
独立门店	434	12905	7643111.4	159154.4	6669547.0
连锁总店	1	125	17951.2		17826.7
连锁直营店	1	23	33658.2		32930.6
其他	70	2682	2733971.3	52882.7	3090636.3
大型	4	2217	1456789.0		1551024.7
中型	134	6671	6066122.8	178801.3	5343382.9
小型	289	5946	2771946.9	22472.4	2776315.9
微型	79	901	133833.4	10763.4	140217.1
二、零售业	861	48592	11233742.7	68900.9	11719919.6
综合零售	86	15947	895009.4		1061880.3
百货零售	44	8423	570973.6		699310.9
超级市场零售	37	7395	309786.4		347183.0
其他综合零售	5	129	14249.4		15386.4
食品、饮料及烟草制品专门零售	64	1978	143934.9		174747.0
粮油零售	13	185	29579.9		35222.2
糕点、面包零售	1	280	11944.2		11425.1
果品、蔬菜零售	21	439	59038.4		80284.2
肉、禽、蛋、奶及水产品零售	11	564	18224.7		19695.2
酒、饮料及茶叶零售	4	41	2731.4		3089.3
烟草制品零售	1	125	4985.3		6046.8
其他食品零售	13	344	17431.0		18984.2
纺织、服装及日用品专门零售	34	1328	342885.7		371658.8
纺织品及针织品零售	6	92	11886.4		11803.0
服装零售	10	692	248612.9		250234.0
鞋帽零售	1	7	792.3		834.0
钟表、眼镜零售	2	116	9278.7		12709.1
厨房用具及日用杂品零售	4	135	32281.5		29946.5
自行车零售	2	39	1850.6		1784.9
其他日用品零售	9	247	38183.3		64347.3
文化、体育用品及器材专门零售	26	777	47907.4		54539.2
文具用品零售	3	38	5698.4		6056.5
体育用品及器材零售	2	37	3213.7		3543.1
图书、报刊零售	1	110	3618.2		6015.3
珠宝首饰零售	6	271	23413.1		24459.1
工艺美术品及收藏品零售	11	289	9964.5		11904.4
乐器零售	1	8	837.5		857.0
其他文化用品零售	2	24	1162.0		1703.8

指标名称	批发和零售业				
	其中:通过公共 网络实现的 商品销售额	其中:通过非自 营平台实现的 商品销售额	其中:使用银 行卡支付的 商品销售额	批发额	出口
国有控股	667625.0			975784.2	1913.2
集体控股	7089.8	7089.8	9575.9	128492.2	
私人控股	96917.3	60600.1	888659.3	5717694.7	126181.4
其他	50.0		1620.9	1869589.1	4393.7
独立门店	39652.9	10442.6	806072.1	6385048.1	102765.0
连锁总店				11546.2	
连锁直营店				32930.6	
其他	732029.2	57247.3	93784.0	2262035.3	29723.3
大型			502589.3	760008.6	
中型	749350.4	65706.9	294864.6	5084386.3	10962.5
小型	20901.9	1543.0	100384.8	2708806.0	105128.2
微型	1429.8	440.0	2017.4	138359.3	16397.6
二、零售业	169534.8	14169.3	3719851.1	1068901.7	1149.9
综合零售	972.5	938.2	380065.0	17665.7	
百货零售	34.2		284795.5	17660.7	
超级市场零售	938.3	938.2	83969.5	5.0	
其他综合零售			11300.0		
食品、饮料及烟草制品专门零售	4592.9	61.0	28579.1	56866.5	682.1
粮油零售	460.0	61.0	20172.9	3064.7	
糕点、面包零售	80.0				
果品、蔬菜零售	719.5			46022.4	682.1
肉、禽、蛋、奶及水产品零售	3333.4			6764.0	
酒、饮料及茶叶零售					
烟草制品零售			6000.0		
其他食品零售			2406.2	1015.4	
纺织、服装及日用品专门零售	834.0		4898.1	15151.3	467.8
纺织品及针织品零售					
服装零售					
鞋帽零售	834.0			467.8	467.8
钟表、眼镜零售					
厨房用具及日用杂品零售			986.3	162.0	
自行车零售			304.3	201.6	
其他日用品零售			3607.5	14319.9	
文化、体育用品及器材专门零售	2864.9	2597.1	7100.5	1207.8	
文具用品零售					
体育用品及器材零售					
图书、报刊零售					
珠宝首饰零售			6468.3	61.2	
工艺美术品及收藏品零售	2364.9	2347.1	382.2	746.6	
乐器零售					
其他文化用品零售	500.0	250.0	250.0	400.0	

指标名称	批发和零售业			期末商品 库 存 额	年末零售 营业面积 (平方米)
	零售额	其中:通过公 共网络实现的			
		商品零售额	其中:通过非 自营平台实 现的零售额		
国有控股	954.3			61392.4	2951.0
集体控股				1588.7	
私人控股	1099242.6	1795.9	847.1	1928883.3	432884.0
其他	19183.5			431548.4	3184.0
独立门店	284498.9	927.3	817.1	2251221.7	373560.0
连锁总店	6280.5			625.4	5000.0
连锁直营店				1291.3	
其他	828601.0	868.6	30.0	170274.4	60459.0
大型	791016.1			104284.2	260.0
中型	258996.6	770.0	734.0	1914363.3	356256.0
小型	67509.9	1025.9	113.1	395389.4	69525.0
微型	1857.8			9375.9	12978.0
二、零售业	10651017.9	114750.1	7946.1	1402496.7	2596589.0
综合零售	1044214.6	938.3	938.2	103970.8	947458.0
百货零售	681650.2			67966.1	621521.0
超级市场零售	347178.0	938.3	938.2	35357.0	319197.0
其他综合零售	15386.4			647.7	6740.0
食品、饮料及烟草制品专门零售	117880.5	3830.8	61.0	7105.2	110970.0
粮油零售	32157.5	460.0	61.0	1320.7	6118.0
糕点、面包零售	11425.1			628.0	15820.0
果品、蔬菜零售	34261.8	37.4		1602.2	17610.0
肉、禽、蛋、奶及水产品零售	12931.2	3333.4		674.0	57800.0
酒、饮料及茶叶零售	3089.3			566.5	818.0
烟草制品零售	6046.8			1263.3	200.0
其他食品零售	17968.8			1050.5	12604.0
纺织、服装及日用品专门零售	356507.5			13966.0	31099.0
纺织品及针织品零售	11803.0			165.0	3300.0
服装零售	250234.0			4743.9	13552.0
鞋帽零售	366.2				100.0
钟表、眼镜零售	12709.1			2095.0	167.0
厨房用具及日用杂品零售	29784.5			2647.9	1400.0
自行车零售	1583.3			309.1	290.0
其他日用品零售	50027.4			4005.1	12290.0
文化、体育用品及器材专门零售	53331.4	2225.7	2125.7	26652.9	43510.0
文具用品零售	6056.5			1598.9	866.0
体育用品及器材零售	3543.1			1215.5	2419.0
图书、报刊零售	6015.3			5987.5	20000.0
珠宝首饰零售	24397.9			16410.1	3285.0
工艺美术品及收藏品零售	11157.8	1925.7	1925.7	426.9	16040.0
乐器零售	857.0			842.4	100.0
其他文化用品零售	1303.8	300.0	200.0	171.6	800.0

指标名称	批发和零售业				商品 销售额
	法人 企业数 (个)	从业人员 期末人数 (人)	商品 购进额	进 口	
医药及医疗器材专门零售	57	7567	2235153.8	4330.0	2121269.9
药品零售	50	7488	2226043.5	4330.0	2111649.5
医疗用品及器材零售	7	79	9110.3		9620.4
汽车、摩托车、燃料及零配件专门零售	422	17083	6049161.9	64570.9	6308904.4
汽车零售	269	14257	4868730.7	64570.9	5106266.2
汽车零配件零售	9	469	167215.5		89517.3
摩托车及零配件零售	13	115	22581.1		26011.0
机动车燃料零售	131	2242	990634.6		1087109.9
家用电器及电子产品专门零售	69	1857	1166046.9		1234010.7
家用视听设备零售	28	1160	503869.6		550343.6
日用家电设备零售	18	367	604093.7		621225.8
计算机、软件及辅助设备零售	15	242	38255.4		41554.3
通信设备零售	6	84	18968.0		20036.9
其他电子产品零售	2	4	860.2		850.1
五金、家具及室内装饰材料专门零售	62	1205	176286.5		199288.0
五金零售	31	723	104360.3		120817.1
灯具零售	3	50	3572.3		3357.2
家具零售	9	136	27770.5		34279.4
涂料零售	1	15	1700.0		1620.0
卫生洁具零售	1	16	2578.0		2482.6
木质装饰材料零售	3	26	3632.0		4237.5
陶瓷、石材装饰材料零售	4	63	9961.3		9921.2
其他室内装饰材料零售	10	176	22712.1		22573.0
货摊、无店铺及其他零售业	41	850	177356.2		193621.3
互联网零售	17	338	75183.6		76016.8
生活用燃料零售	16	395	70410.8		84000.8
其他未列明零售业	8	117	31761.8		33603.7



指标名称	批发和零售业				
	其中:通过公共 网络实现的 商品销售额	其中:通过非自 营平台实现的 商品销售额	其中:使用银 行卡支付的 商品销售额	批发额	出口
医药及医疗器材专门零售			364113.8	513110.8	
药品零售			364113.8	513110.8	
医疗用品及器材零售					
汽车、摩托车、燃料及零配件专门零售	49205.6	4454.9	2784451.5	399210.4	
汽车零售	35539.4	4454.9	2566520.8	315798.8	
汽车零配件零售			8235.6	3046.1	
摩托车及零配件零售			130.2	135.6	
机动车燃料零售	13666.2		209564.9	80229.9	
家用电器及电子产品专门零售	33303.3		103709.1	38468.4	
家用视听设备零售	77.1		44358.8	1232.0	
日用家电设备零售	33226.2		44145.8	36677.9	
计算机、软件及辅助设备零售			15204.5	302.6	
通信设备零售				255.9	
其他电子产品零售					
五金、家具及室内装饰材料专门零售	3827.2	3784.8	31167.9	20316.7	
五金零售	3827.2	3784.8	20429.3	16547.3	
灯具零售					
家具零售			6772.9	54.2	
涂料零售				1356.5	
卫生洁具零售					
木质装饰材料零售				533.1	
陶瓷、石材装饰材料零售			890.0	1205.6	
其他室内装饰材料零售			3075.7	620.0	
货摊、无店铺及其他零售业	73934.4	2333.3	15766.1	6904.1	
互联网零售	72989.8	2175.7	3207.3	1771.7	
生活用燃料零售			11456.6	741.8	
其他未列明零售业	944.6	157.6	1102.2	4390.6	

指标名称	批发和零售业			期末商品 库 存 额	年末零售 营业面积 (平方米)
	零售额	其中:通过公 共网络实现的			
		商品零售额	其中:通过非 自营平台实 现的零售额		
医药及医疗器材专门零售	1608159.1			233544.4	125269.0
药品零售	1598538.7			232963.0	121858.0
医疗用品及器材零售	9620.4			581.4	3411.0
汽车、摩托车、燃料及零配件专门零售	5909694.0	35437.7	2729.8	950108.9	1126578.0
汽车零售	4790467.4	21771.5	2729.8	777826.2	765524.0
汽车零配件零售	86471.2			85346.2	23927.0
摩托车及零配件零售	25875.4			909.2	5562.0
机动车燃料零售	1006880.0	13666.2		86027.3	331565.0
家用电器及电子产品专门零售	1195542.3	77.1		37656.5	65171.0
家用视听设备零售	549111.6	77.1		20005.9	41614.0
日用家电设备零售	584547.9			14721.4	17667.0
计算机、软件及辅助设备零售	41251.7			2441.4	3620.0
通信设备零售	19781.0			451.2	2170.0
其他电子产品零售	850.1			36.6	100.0
五金、家具及室内装饰材料专门零售	178971.3			26795.9	80789.0
五金零售	104269.8			17962.7	19843.0
灯具零售	3357.2			216.2	760.0
家具零售	34225.2			6415.7	32393.0
涂料零售	263.5			235.0	6100.0
卫生洁具零售	2482.6			105.6	1000.0
木质装饰材料零售	3704.4			711.2	2275.0
陶瓷、石材装饰材料零售	8715.6			235.1	2603.0
其他室内装饰材料零售	21953.0			914.4	15815.0
货摊、无店铺及其他零售业	186717.2	72240.5	2091.4	2696.1	65745.0
互联网零售	74245.1	71295.9	1933.8	1414.4	8016.0
生活用燃料零售	83259.0			854.2	35059.0
其他未列明零售业	29213.1	944.6	157.6	427.5	22670.0

指标名称	批发和零售业				商品 销售额
	法人 企业数 (个)	从业人员 期末人数 (人)	商品 购进额	进 口	
内资企业	855	47614	11123693.2	68900.9	11590913.1
国有企业	3	300	26621.2		30647.1
集体企业	20	2241	331766.4		336395.5
有限责任公司	256	29929	7719941.3	64684.7	7990327.8
国有独资公司	2	455	199489.4		187904.5
其他有限责任公司	254	29474	7520451.9	64684.7	7802423.3
股份有限公司	14	1656	212972.6		326638.6
私营企业	539	12707	2780874.2	4216.2	2847521.1
私营独资企业	105	951	171041.7		179786.1
私营合伙企业	3	50	1725.7		1769.1
私营有限责任公司	415	11008	2435766.4	4216.2	2495140.2
私营股份有限公司	16	698	172340.4		170825.7
其他企业	23	781	51517.5		59383.0
港、澳、台商投资企业	6	978	110049.5		129006.5
港澳台商独资企业	4	877	85921.4		102945.9
港澳台商投资股份有限公司	2	101	24128.1		26060.6
国有控股	13	2608	1304664.3		1395007.9
集体控股	43	11629	2887537.1		2983514.0
私人控股	712	26313	5262578.2	8546.2	5249170.3
港澳台商控股	6	978	110049.5		129006.5
其他	87	7064	1668913.6	60354.7	1963220.9
独立门店	806	38764	9440426.7	64570.9	9810683.3
连锁总店	11	6081	567316.0	4330.0	617809.2
连锁直营店	3	254	17277.5		19648.1
连锁加盟店	1	9	310.8		436.7
其他	40	3484	1208411.7		1271342.3
大型	13	16771	4744500.2		4792970.7
中型	167	20726	3767204.2	49929.7	4067193.4
小型	423	9509	2463745.6	18971.2	2583546.9
微型	258	1586	258292.7		276208.6
有店铺零售	823	47541	11090162.9	68900.9	11573058.2
食杂店	2	25	1953.2		1983.8
便利店	6	151	15270.5		16886.9
超市	63	5418	244736.7		262041.2
大型超市	16	7272	518092.8		580779.1
百货店	31	4042	508230.4		625121.1
专业店	439	21966	7289799.7	19085.0	7412221.8
专卖店	236	7670	2388858.1	49815.9	2530743.9
家居建材商店	6	220	31691.2		42987.2
购物中心	3	116	28855.9		31702.6
厂家直销中心	21	661	62674.4		68590.6
无店铺零售	38	1051	143579.8		146861.4
网上商店	21	428	76266.4		76688.9
其他	17	623	67313.4		70172.5

指标名称	批发和零售业				
	其中:通过公共 网络实现的 商品销售额	其中:通过非自 营平台实现的 商品销售额	其中:使用银 行卡支付的 商品销售额	批发额	出口
内资企业	168596.6	13231.1	3661609.6	1068901.7	1149.9
国有企业				3428.6	
集体企业			24266.2	39.0	
有限责任公司	27207.6	3589.8	2897323.5	902011.1	
国有独资公司			63166.3		
其他有限责任公司	27207.6	3589.8	2834157.2	902011.1	
股份有限公司			108692.7	3180.4	
私营企业	141389.0	9641.3	631327.2	155170.1	1149.9
私营独资企业	14087.6	421.4	9096.5	2123.6	
私营合伙企业					
私营有限责任公司	127301.4	9219.9	593751.0	153046.5	1149.9
私营股份有限公司			28479.7		
其他企业				5072.5	
港澳台、台商投资企业	938.2	938.2	58241.5		
港澳台商独资企业	938.2	938.2	36042.6		
港澳台商投资股份有限公司			22198.9		
国有控股			248359.9	139430.2	
集体控股	964.5	741.6	1535827.0	265781.1	
私人控股	145603.4	10150.7	1490728.7	583579.2	1149.9
港澳台商控股	938.2	938.2	58241.5		
其他	22028.7	2338.8	386694.0	80111.2	
独立门店	134542.7	14169.3	3401117.0	1045299.0	467.8
连锁总店	34.2		277070.0	15802.0	
连锁直营店			5223.2		
连锁加盟店					
其他	34957.9		36440.9	7800.7	682.1
大型	964.5	741.6	1955788.0	786820.2	
中型	87718.0	1601.5	1221730.6	116624.0	
小型	64657.6	9667.2	505334.0	149067.5	682.1
微型	16194.7	2159.0	36998.5	16390.0	467.8
有店铺零售	92550.9	9849.3	3701641.4	1058167.4	1149.9
食杂店			900.0		
便利店			11300.0		
超市			70637.9	6470.4	
大型超市	972.4	938.2	221612.4	10300.8	
百货店			82762.1	2775.8	
专业店	59918.3	8651.7	2233146.7	845083.6	
专卖店	27111.0		1057998.5	189858.1	682.1
家居建材商店			9427.4	351.4	
购物中心					
厂家直销中心	4549.2	259.4	13856.4	3327.3	467.8
无店铺零售	76983.9	4320.0	18209.7	10734.3	
网上商店	75621.1	4320.0	4691.7	1106.7	
其他	1362.8		13518.0	9627.6	

指标名称	批发和零售业				期末商品 库 存 额	年末零售 营业面积 (平方米)
	零售额	其中:通过公 共网络实现的		其中:通过非 自营平台实 现的零售额		
		商品零售额				
内资企业	10522011.4	113811.9	7007.9	1397060.0	2526442.0	
国有企业	27218.5			48.4	39510.0	
集体企业	336356.5			9621.8	90224.0	
有限责任公司	7088316.7	6372.9	2538.8	1057927.3	1381774.0	
国有独资公司	187904.5			61652.8	16400.0	
其他有限责任公司	6900412.2	6372.9	2538.8	996274.5	1365374.0	
股份有限公司	323458.2			16236.3	90693.0	
私营企业	2692351.0	107439.0	4469.1	310882.3	890201.0	
私营独资企业	177662.5	13666.2		12086.4	105180.0	
私营合伙企业	1769.1			105.0	6950.0	
私营有限责任公司	2342093.7	93772.8	4469.1	279837.9	755809.0	
私营股份有限公司	170825.7			18853.0	22262.0	
其他企业	54310.5			2343.9	34040.0	
港澳台、台商投资企业	129006.5	938.2	938.2	5436.7	70147.0	
港澳台商独资企业	102945.9	938.2	938.2	4613.4	45971.0	
港澳台商投资股份有限公司	26060.6			823.3	24176.0	
国有控股	1255577.7			89754.0	241812.0	
集体控股	2717732.9			390240.0	639813.0	
私人控股	4665591.1	111151.6	4669.1	774192.8	1417268.0	
港澳台商控股	129006.5	938.2	938.2	5436.7	70147.0	
其他	1883109.7	2660.3	2338.8	142873.2	227549.0	
独立门店	8765384.3	107075.3	7946.1	1296054.1	1921857.0	
连锁总店	602007.2			63113.9	453772.0	
连锁直营店	19648.1			13932.1	8460.0	
连锁加盟店	436.7			367.4	296.0	
其他	1263541.6	7674.8		29029.2	212204.0	
大型	4006150.5			698543.4	785204.0	
中型	3950569.4	61118.7	938.2	334700.5	852022.0	
小型	2434479.4	40472.4	5832.4	349372.9	647068.0	
微型	259818.6	13159.0	1175.5	19879.9	312295.0	
有店铺零售	10514890.8	39460.1	3868.0	1394743.8	2528897.0	
食杂店	1983.8			138.4	2000.0	
便利店	16886.9			540.9	8530.0	
超市	255570.8			26347.3	122728.0	
大型超市	570478.3	938.2	938.2	62739.2	687650.0	
百货店	622345.3			23180.0	155331.0	
专业店	6567138.2	16413.7	2929.8	916838.8	1086697.0	
专卖店	2340885.8	18774.8		353038.6	401586.0	
家居建材商店	42635.8			5925.3	25701.0	
购物中心	31702.6			515.4	3830.0	
厂家直销中心	65263.3	3333.4		5479.9	34844.0	
无店铺零售	136127.1	75290.0	4078.1	7752.9	67692.0	
网上商店	75582.2	74592.2	4078.1	1754.7	8796.0	
其他	60544.9	697.8		5998.2	58896.0	

14-5 2017 年限额以上批发和零售业法人企业财务状况表

单位:万元

指标名称	法人企业数(个)	执行《2006年企业会计准则》企业数(个)	一、年初存货	二、期末资产负债		
				流动资产合计	应收帐款	存 货
总 计	1368	1087	1233665.4	5386406.9	934799.3	1311865.5
一、批发业	507	398	369077.7	2244608.0	476736.9	437359.2
农、林、牧产品批发	40	31	6242.4	51203.0	24438.5	7788.1
谷物、豆及薯类批发	10	10	405.1	5208.4	3129.0	440.4
种子批发	4	2	1199.5	7137.3	2254.0	703.7
饲料批发	7	4	519.0	11506.6	7785.9	314.7
棉、麻批发	1	1	846.2	9458.2	16.2	2335.3
林业产品批发	2	2	103.2	185.2	103.2	82.0
其他农牧产品批发	16	12	3169.4	17707.3	11150.2	3912.0
食品、饮料及烟草制品批发	46	35	101700.4	484424.7	61169.4	139186.9
米、面制品及食用油批发	4	1	1292.9	9779.1	1299.8	1152.9
糕点、糖果及糖批发	1	1	498.3	1097.6	478.6	511.8
果品、蔬菜批发	13	10	8706.4	30542.0	6010.0	13341.3
肉、禽、蛋、奶及水产品批发	5	4	319.1	3109.7	1545.7	247.9
盐及调味品批发	7	6	34736.7	222131.9	6114.7	55562.9
营养和保健品批发	1	1	53.2	145.6	52.2	72.3
酒、饮料及茶叶批发	7	4	5462.8	12075.2	2166.6	8723.0
烟草制品批发	1	1	49905.3	193586.1	38968.9	58468.8
其他食品批发	7	7	725.7	11957.5	4532.9	1106.0
纺织、服装及家庭用品批发	27	22	19669.7	61373.7	11930.9	16306.9
纺织品、针织品及原料批发	12	10	5523.4	14501.0	2265.3	2672.3
服装批发	1	1	312.5	165.3		
鞋帽批发	1			3895.0	1201.5	2352.1
化妆品及卫生用品批发	2	2	39.3	2801.4	376.3	165.7
厨房、卫生间用具及日用杂货批发	4	3	2655.8	11690.0	945.1	2021.4
家用电器批发	5	4	11127.7	26904.5	6014.0	9095.4
其他家庭用品批发	2	2	11.0	1416.5	1128.7	
文化、体育用品及器材批发	11	9	4403.5	48797.0	20890.1	6209.6
文具用品批发	6	5	1152.1	24488.2	13489.5	2620.2
体育用品及器材批发	2	1	1175.0	3151.9	1585.1	1217.5
图书批发	1	1	471.6	12163.5	1352.7	364.5
首饰、工艺品及收藏品批发	1	1	932.0	5732.1	2780.9	1123.0
其他文化用品批发	1	1	672.8	3261.3	1681.9	884.4
医药及医疗器材批发	35	28	32964.1	185452.4	103393.4	31043.8
西药批发	12	10	22047.6	130363.6	77635.6	23514.5
中药批发	16	14	9492.5	41792.4	21488.7	6956.6
医疗用品及器材批发	7	4	1424.0	13296.4	4269.1	572.7
矿产品、建材及化工产品批发	243	190	153929.9	1100405.4	214436.6	156377.1
煤炭及制品批发	32	26	13105.1	140133.0	43975.4	22178.3
石油及制品批发	7	6	1859.4	20254.9	1535.1	543.5
非金属矿及制品批发	3	3	5025.3	8391.7	5308.6	1701.1
金属及金属矿批发	59	50	32093.5	269449.8	56390.3	23324.2
建材批发	77	63	67795.9	264975.6	59583.2	69393.8
化肥批发	27	17	19259.8	209420.2	24862.3	20406.9
农用薄膜批发	1		361.5	1183.4	257.1	838.7
其他化工产品批发	37	25	14429.4	186596.8	22524.6	17990.6

指标名称	二、期末资产负债				
	固定资产 合 计	固定资 原 价	房屋和构筑物	机器设备	运输工具
总 计	966925.5	1395576.7	237760.2	71555.9	44645.0
一、批发业	294401.7	399125.5	113542.0	16548.6	16867.0
农、林、牧产品批发	13820.1	17045.2	2630.3	650.6	354.2
谷物、豆及薯类批发	584.7	594.9	33.4	20.2	4.5
种子批发	3271.8	4398.5	35.0	20.0	
饲料批发	2853.1	3254.0	102.6	31.4	35.6
棉、麻批发	1753.6	2695.6	2132.0	384.6	179.0
林业产品批发	1151.7	1178.1	99.6	24.2	65.4
其他农牧产品批发	4205.2	4924.1	227.7	170.2	69.7
食品、饮料及烟草制品批发	92760.7	148265.8	73316.0	6141.7	6838.4
米、面制品及食用油批发	2860.5	4042.6	757.2	338.4	149.0
糕点、糖果及糖批发	31.2	44.0			44.0
果品、蔬菜批发	36095.9	40861.5	4916.0	1788.0	337.3
肉、禽、蛋、奶及水产品批发	951.0	443.7			
盐及调味品批发	3544.9	7556.9	2503.6	194.7	302.2
营养和保健品批发	3.0	4.4			
酒、饮料及茶叶批发	788.2	1205.6	223.4	121.0	
烟草制品批发	45491.2	89572.9	64905.8	3697.6	5979.4
其他食品批发	2994.8	4534.2	10.0	2.0	26.5
纺织、服装及家庭用品批发	9953.2	11700.3	357.6	9.7	64.5
纺织品、针织品及原料批发	3058.9	3590.0	357.6	0.5	64.5
服装批发	1123.0	1145.6			
鞋帽批发	2799.8	3574.0			
化妆品及卫生用品批发	27.1	27.1			
厨房、卫生间用具及日用杂货批发	1121.3	1171.5			
家用电器批发	265.0	345.6		9.2	
其他家庭用品批发	1558.1	1846.5			
文化、体育用品及器材批发	11476.4	13779.2	9068.9	492.5	723.0
文具用品批发	1135.6	1344.2		52.5	53.5
体育用品及器材批发	2031.2	2575.6	2000.0		575.6
图书批发	6595.9	7602.8	7068.9	440.0	93.9
首饰、工艺品及收藏品批发	878.7	1178.0			
其他文化用品批发	835.0	1078.6			
医药及医疗器材批发	17480.9	19219.9	595.6	721.2	839.0
西药批发	9509.8	12050.5	20.5	122.4	488.9
中药批发	7445.2	6442.2	499.7	559.2	249.8
医疗用品及器材批发	525.9	727.2	75.4	39.6	100.3
矿产品、建材及化工产品批发	115480.5	144338.4	24449.1	6871.1	6067.7
煤炭及制品批发	8152.4	10742.1	676.5	717.0	243.2
石油及制品批发	13147.3	14726.2	406.2	490.0	495.3
非金属矿及制品批发	3031.5	4069.2		3.4	
金属及金属矿批发	14697.7	21722.3	6816.2	2791.5	2027.7
建材批发	44695.5	57789.5	7749.6	2118.4	1181.6
化肥批发	12478.8	12599.3	645.8	657.8	686.9
农用薄膜批发	8.0	30.8		6.2	24.6
其他化工产品批发	19269.3	22659.0	8154.8	86.8	1408.4



指标名称	二、期末资产负债				
	累计折旧	本年折旧	在建工程	非流动资产合计	资产总计
总计	484612.1	82509.0	123457.4	2243674.4	7656742.0
一、批发业	123426.3	17260.9	16548.0	677199.6	2935563.3
农、林、牧产品批发	3906.0	351.0	1906.0	26794.0	77997.0
谷物、豆及薯类批发	99.0	22.3		1056.4	6264.8
种子批发	1588.8	136.2	1906.0	5002.7	12140.0
饲料批发	457.0	67.4		2906.9	14413.5
棉、麻批发	942.0			10844.5	20302.7
林业产品批发	33.5	27.7		1151.7	1336.9
其他农牧产品批发	785.7	97.4		5831.8	23539.1
食品、饮料及烟草制品批发	59279.8	7138.0	435.7	121870.2	611646.7
米、面制品及食用油批发	1399.0	44.6		5944.2	15723.3
糕点、糖果及糖批发	21.3	0.2		31.2	1128.8
果品、蔬菜批发	7631.8	1413.3		35565.5	71459.2
肉、禽、蛋、奶及水产品批发	141.0	18.0	313.3	1020.1	4129.8
盐及调味品批发	4019.4	292.3		10583.5	232715.4
营养和保健品批发	1.4	0.7		3.0	148.6
酒、饮料及茶叶批发	417.4	35.9		3088.9	15164.2
烟草制品批发	44081.7	5034.0	53.0	60133.6	253719.7
其他食品批发	1566.8	299.0	69.4	5500.2	17457.7
纺织、服装及家庭用品批发	1823.3	423.2		18639.7	80658.4
纺织品、针织品及原料批发	553.0	97.1		8540.6	23041.6
服装批发	23.1	6.9		1396.7	1562.0
鞋帽批发	789.0	181.0		2857.5	6752.5
化妆品及卫生用品批发	25.8	6.9		27.1	2828.5
厨房、卫生间用具及日用杂货批发	52.4	6.4		3330.9	15020.9
家用电器批发	91.6	23.9		928.8	28478.3
其他家庭用品批发	288.4	101.0		1558.1	2974.6
文化、体育用品及器材批发	2302.8	827.2	140.1	15554.1	64351.1
文具用品批发	208.6	49.1		1515.7	26003.9
体育用品及器材批发	544.4	456.0	140.1	2186.6	5338.5
图书批发	1006.9	287.1		9652.1	21815.6
首饰、工艺品及收藏品批发	299.3	35.0		878.7	6610.8
其他文化用品批发	243.6			1321.0	4582.3
医药及医疗器材批发	5421.7	936.8	3583.7	35588.4	221040.8
西药批发	2584.4	476.5	2156.1	20364.7	150728.3
中药批发	2575.2	388.1	1427.6	8480.5	50272.9
医疗用品及器材批发	262.1	72.2		6743.2	20039.6
矿产品、建材及化工产品批发	37696.2	5797.8	8807.1	300745.7	1408679.5
煤炭及制品批发	2814.5	412.4	9.6	12582.8	152715.8
石油及制品批发	2536.2	508.2	82.5	22742.8	43654.6
非金属矿及制品批发	1079.5	244.5		3141.9	11533.6
金属及金属矿批发	7970.8	899.0	219.2	68240.6	337690.4
建材批发	16178.6	4151.2	1122.4	109751.2	378816.0
化肥批发	2018.6	-1397.4	1603.1	13701.6	225870.8
农用薄膜批发	22.9	4.0		8.0	1191.4
其他化工产品批发	5075.1	975.9	5770.3	70576.8	257206.9



指标名称	二、期末资产负债						
	流动负债 合 计	应付帐款	非流动 负债合计	负债合计	所有者 权 益	实收资本	
						国家资本	
总 计	5026928.9	1012172.3	175756.6	5189489.6	2467252.4	1003279.4	24493.6
一、批发业	1960106.1	502553.3	57042.9	2009835.2	925728.1	445084.3	21038.1
农、林、牧产品批发	49126.6	24609.2	364.4	49491.0	28506.0	21651.7	3001.0
谷物、豆及薯类批发	3533.1	1978.9	2.3	3535.4	2729.4	2229.3	
种子批发	3552.2	1111.4		3552.2	8587.8	7266.0	3001.0
饲料批发	11882.6	9549.3	93.2	11975.8	2437.7	2111.1	
棉、麻批发	19841.0	6620.8		19841.0	461.7	500.0	
林业产品批发	56.1	45.9	206.1	262.2	1074.7	1002.3	
其他农牧产品批发	10261.6	5302.9	62.8	10324.4	13214.7	8543.0	
食品、饮料及烟草制品批发	319879.1	200896.6	6193.5	326498.0	285148.7	52819.6	7674.0
米、面制品及食用油批发	6628.7	513.7	3386.8	10015.5	5707.8	1846.2	
糕点、糖果及糖批发	1492.2	553.6		1492.2	-363.4	51.0	
果品、蔬菜批发	19991.7	3359.8	534.2	20951.3	50507.9	13659.7	
肉、禽、蛋、奶及水产品批发	3649.4	841.6	650.0	4299.4	-169.6	1402.0	1104.0
盐及调味品批发	200261.2	157060.7	560.1	200821.3	31894.1	22934.8	70.0
营养和保健品批发	83.6	27.7		83.6	65.0	50.0	
酒、饮料及茶叶批发	6559.6	1091.1	12.4	6572.0	8592.2	3025.9	
烟草制品批发	64833.8	36431.3	1050.0	65883.8	187835.9	6500.0	6500.0
其他食品批发	16378.9	1017.1		16378.9	1078.8	3350.0	
纺织、服装及家庭用品批发	40195.4	13193.5	473.2	40668.5	39989.9	18142.5	
纺织品、针织品及原料批发	8753.5	2496.7	62.5	8816.0	14225.6	5884.6	
服装批发	478.0		223.5	701.5	860.5	330.0	
鞋帽批发	6037.9	4418.0		6037.9	714.6	500.0	
化妆品及卫生用品批发	2267.2	2216.3		2267.1	561.4	510.0	
厨房、卫生间用具及日用杂货批发	8037.4	1807.1	175.4	8212.8	6808.1	1810.0	
家用电器批发	12840.1	2701.8	11.8	12851.9	15626.4	7500.0	
其他家庭用品批发	1781.3	-446.4		1781.3	1193.3	1607.9	
文化、体育用品及器材批发	47697.1	9494.0	72.5	47769.6	16581.5	12106.2	
文具用品批发	19950.5	687.9		19950.5	6053.4	4486.2	
体育用品及器材批发	2684.8	900.6		2684.8	2653.7	1320.0	
图书批发	19782.0	5909.4	60.2	19842.2	1973.4	3000.0	
首饰、工艺品及收藏品批发	1230.2	962.2		1230.2	5380.6	3000.0	
其他文化用品批发	4049.6	1033.9	12.3	4061.9	520.4	300.0	
医药及医疗器材批发	165466.3	92968.3	290.9	165757.2	55283.6	35826.5	
西药批发	124874.6	66449.0		124874.6	25853.7	21547.6	
中药批发	30092.2	21386.8	94.2	30186.4	20086.5	12228.9	
医疗用品及器材批发	10499.5	5132.5	196.7	10696.2	9343.4	2050.0	
矿产品、建材及化工产品批发	1078115.1	128391.7	20380.2	1090629.5	318050.0	220060.0	7363.1
煤炭及制品批发	135521.8	28743.0	-167.4	135354.4	17361.4	14575.0	
石油及制品批发	20516.7	2233.6	396.8	20913.5	22741.1	10736.0	
非金属矿及制品批发	4574.5	311.1	25.5	4600.0	6933.6	3150.5	
金属及金属矿批发	229433.4	34353.0	14602.0	236169.6	101520.8	63584.2	6239.0
建材批发	300757.7	17103.4	2449.7	303207.4	75608.6	56349.9	
化肥批发	205765.1	7399.1	1586.9	207352.0	18518.8	18748.0	
农用薄膜批发	993.4	140.0		993.4	198.0	100.0	
其他化工产品批发	180552.5	38108.5	1486.7	182039.2	75167.7	52816.4	1124.1

指标名称	二、期末资产负债				
	集体资本	法人资本	个人资本	港澳台资本	外商资本
总计	73526.3	482128.9	385445.6	15471.0	22214.0
一、批发业	8743.0	190292.7	202684.1	112.4	22214.0
农、林、牧产品批发		8302.7	10348.0		
谷物、豆及薯类批发		1435.8	793.5		
种子批发		1105.0	3160.0		
饲料批发		1810.0	301.1		
棉、麻批发			500.0		
林业产品批发		100.0	902.3		
其他农牧产品批发		3851.9	4691.1		
食品、饮料及烟草制品批发	648.2	6765.5	15731.9		22000.0
米、面制品及食用油批发		706.2	1140.0		
糕点、糖果及糖批发			51.0		
果品、蔬菜批发		4974.0	8685.7		
肉、禽、蛋、奶及水产品批发		74.5	223.5		
盐及调味品批发	648.2	148.9	67.7		22000.0
营养和保健品批发			50.0		
酒、饮料及茶叶批发		811.9	2214.0		
烟草制品批发					
其他食品批发		50.0	3300.0		
纺织、服装及家庭用品批发	2064.0	13579.9	2498.6		
纺织品、针织品及原料批发		4500.0	1384.6		
服装批发		330.0			
鞋帽批发			500.0		
化妆品及卫生用品批发		500.0	10.0		
厨房、卫生间用具及日用杂货批发		1600.0	210.0		
家用电器批发	2064.0	5092.0	344.0		
其他家庭用品批发		1557.9	50.0		
文化、体育用品及器材批发		7520.0	4586.2		
文具用品批发		1220.0	3266.2		
体育用品及器材批发			1320.0		
图书批发		3000.0			
首饰、工艺品及收藏品批发		3000.0			
其他文化用品批发		300.0			
医药及医疗器材批发	1070.0	15000.0	19756.5		
西药批发	1070.0	3193.3	17284.3		
中药批发		10906.7	1322.2		
医疗用品及器材批发		900.0	1150.0		
矿产品、建材及化工产品批发	4945.8	102993.0	104431.7	112.4	214.0
煤炭及制品批发		7257.2	7317.8		
石油及制品批发		6516.0	4220.0		
非金属矿及制品批发		1150.5	2000.0		
金属及金属矿批发		22954.2	34391.0		
建材批发	2500.0	26330.0	27519.9		
化肥批发	1900.7	6869.9	9977.4		
农用薄膜批发			100.0		
其他化工产品批发	545.1	31915.2	18905.6	112.4	214.0

指标名称	三、损益及分配					
	营业收入	主营业务收入	营业成本	主营业务成本	营业税金及附加	主营业务税金及附加
总计	20320813.2	20225157.7	18488024.9	18436323.8	140506.9	140124.5
一、批发业	9189083.5	9184343.8	8525634.6	8521921.2	109380.7	109170.4
农、林、牧产品批发	223880.9	223343.5	216807.5	216801.5	416.5	416.5
谷物、豆及薯类批发	61083.3	61083.3	59603.0	59597.0	95.7	95.7
种子批发	11431.9	11288.2	10050.8	10050.8	14.2	14.2
饲料批发	74951.2	74951.2	74063.5	74063.5	64.7	64.7
棉、麻批发	4845.1	4463.4	5064.5	5064.5	52.0	52.0
林业产品批发	9950.2	9950.2	8894.3	8894.3	29.2	29.2
其他农牧产品批发	61619.2	61607.2	59131.4	59131.4	160.7	160.7
食品、饮料及烟草制品批发	1889679.5	1886453.4	1561431.3	1559267.1	98101.8	98081.7
米、面制品及食用油批发	37603.5	37603.5	34059.9	34059.9	179.0	167.3
糕点、糖果及糖批发	3211.9	3131.9	2924.7	2901.5	4.9	4.9
果品、蔬菜批发	193156.2	192616.8	168512.0	168079.8	368.8	360.7
肉、禽、蛋、奶及水产品批发	37549.2	37530.4	33596.0	33596.0	92.5	92.4
盐及调味品批发	810427.5	810051.0	750390.6	750386.0	612.4	612.4
营养和保健品批发	2402.3	2402.3	2182.4	2182.4	1.6	1.6
酒、饮料及茶叶批发	36159.8	36159.8	29161.5	29161.5	270.4	270.2
烟草制品批发	747680.7	745469.3	521973.8	520269.6	96506.6	96506.6
其他食品批发	21488.4	21488.4	18630.4	18630.4	65.6	65.6
纺织、服装及家庭用品批发	338451.6	338443.3	327420.1	326420.0	394.9	394.4
纺织品、针织品及原料批发	172208.8	172200.5	167783.4	167783.3	272.9	272.4
服装批发	14308.5	14308.5	13813.2	13813.2	18.0	18.0
鞋帽批发	10549.0	10549.0	9395.0	9395.0	13.7	13.7
化妆品及卫生用品批发	5399.9	5399.9	5006.9	5006.9	8.1	8.1
厨房、卫生间用具及日用杂货批发	54002.6	54002.6	52411.8	51411.8	10.9	10.9
家用电器批发	76209.7	76209.7	73452.9	73452.9	66.5	66.5
其他家庭用品批发	5773.1	5773.1	5556.9	5556.9	4.8	4.8
文化、体育用品及器材批发	73503.2	73257.5	67193.0	67136.3	129.8	129.8
文具用品批发	46594.0	46494.0	45238.1	45238.1	44.3	44.3
体育用品及器材批发	5834.2	5794.2	4681.1	4681.1	49.0	49.0
图书批发	4200.4	4200.4	3012.4	3012.4	5.5	5.5
首饰、工艺品及收藏品批发	8621.0	8621.0	6432.1	6432.1	25.6	25.6
其他文化用品批发	8253.6	8147.9	7829.3	7772.6	5.4	5.4
医药及医疗器材批发	412796.7	412704.0	385794.6	385794.6	937.2	933.3
西药批发	233389.9	233297.2	212768.7	212768.7	712.7	712.7
中药批发	94549.0	94549.0	90327.2	90327.2	177.9	174.0
医疗用品及器材批发	84857.8	84857.8	82698.7	82698.7	46.6	46.6
矿产品、建材及化工产品批发	5061216.7	5060675.7	4867695.6	4867456.4	6531.2	6350.7
煤炭及制品批发	630994.4	630994.4	611578.9	611575.5	378.8	375.4
石油及制品批发	215755.8	215752.9	208405.4	208403.5	148.1	148.1
非金属矿及制品批发	45566.6	45566.6	43066.3	43066.3	43.1	43.1
金属及金属矿批发	1350983.5	1350983.5	1309541.2	1309541.2	1009.0	1000.0
建材批发	986506.9	986486.1	942346.0	942346.0	2807.0	2795.9
化肥批发	1061137.7	1061002.0	1003369.7	1003369.7	830.3	829.9
农用薄膜批发	3277.5	3277.5	3132.4	3132.4	1.5	1.5
其他化工产品批发	766994.3	766612.7	746255.7	746021.8	1313.4	1156.8

指标名称	三、损益及分配					
	其他业务利润	销售费用	管理费用	财务费用	利息收入	利息支出
总计	38296.7	720698.4	332927.1	100362.7	5785.0	22216.5
一、批发业	5601.6	273214.9	123281.4	25991.9	4830.6	9483.3
农、林、牧产品批发	381.7	1285.5	2796.6	-241.6	724.3	274.2
谷物、豆及薯类批发		174.6	182.9	3.1	0.3	0.8
种子批发		307.3	1059.2	195.0	1.1	179.5
饲料批发		155.8	226.3	70.6		
棉、麻批发	381.7	56.8	497.4	-713.3	717.3	0.5
林业产品批发		115.9	154.5	48.3		
其他农牧产品批发		475.1	676.3	154.7	5.6	93.4
食品、饮料及烟草制品批发	516.6	95336.9	61878.0	-45.9	2418.6	1394.3
米、面制品及食用油批发		482.5	785.9	543.4	81.3	473.1
糕点、糖果及糖批发		218.0	31.4	10.6	3.0	5.1
果品、蔬菜批发		2969.3	2060.4	1084.9	179.1	554.4
肉、禽、蛋、奶及水产品批发	9.4	1276.0	829.8	61.4	134.1	135.9
盐及调味品批发		52509.0	4917.1	-58.3	-5.5	43.8
营养和保健品批发		182.5	27.4	2.3		2.3
酒、饮料及茶叶批发		5038.1	815.6	71.0		54.4
烟草制品批发	507.2	30816.1	50653.1	-1949.4	1993.6	
其他食品批发		1845.4	1757.3	188.2	33.0	125.3
纺织、服装及家庭用品批发	76.7	4685.0	3316.2	919.9	0.2	18.8
纺织品、针织品及原料批发	76.7	1418.3	1207.2	354.0	0.2	0.8
服装批发		74.0	37.5	33.2		
鞋帽批发		366.5	627.5	27.4		
化妆品及卫生用品批发		320.2	59.1	3.0		3.0
厨房、卫生间用具及日用杂货批发		1075.0	317.6	114.0		
家用电器批发		1335.2	972.4	152.7		15.0
其他家庭用品批发		95.8	94.9	235.6		
文化、体育用品及器材批发	115.4	2428.5	2167.9	864.3	18.0	505.5
文具用品批发		352.0	510.7	283.6	0.5	70.7
体育用品及器材批发		366.3	615.5	45.5	8.9	20.6
图书批发		39.3	709.1	409.0	8.6	414.2
首饰、工艺品及收藏品批发	66.2	1523.1	200.6	125.5		
其他文化用品批发	49.2	147.8	132.0	0.7		
医药及医疗器材批发	718.6	12154.2	8319.6	1839.7	4.3	452.4
西药批发	716.0	10202.7	6579.4	1278.0	3.7	413.5
中药批发	2.6	990.3	1093.2	387.5	1.9	38.8
医疗用品及器材批发		961.2	647.0	174.2	-1.3	0.1
矿产品、建材及化工产品批发	2732.9	112475.2	31159.8	18825.1	1714.5	6291.6
煤炭及制品批发	1632.5	12496.7	3179.8	1551.8	1.0	405.2
石油及制品批发	1.9	3337.9	1189.5	950.3	0.4	446.6
非金属矿及制品批发		864.1	480.7	179.7		174.2
金属及金属矿批发		14173.4	6105.2	5395.9	337.9	2520.6
建材批发	1026.1	16276.8	12253.7	6577.3	445.7	1851.4
化肥批发		55741.2	3150.8	775.2	943.6	634.7
农用薄膜批发		17.6	133.1	-23.5	23.6	
其他化工产品批发	72.4	9567.5	4667.0	3418.4	-37.7	258.9

指标名称	三、损益及分配						
	资产减值 损失	公允价值 变动收益	投资 收益	其他 收益	营业 利润	营业外 收入	营业外 支出
总计	-175.7	183.3	10004.9	946.3	549264.8	18279.4	10592.1
一、批发业	-447.8	71.3	5317.9	24.8	139579.1	3134.2	2032.6
农、林、牧产品批发	7.9	4.5	202.3		3012.2	8.6	98.0
谷物、豆及薯类批发	0.9	0.9	15.5		1039.5	0.1	0.1
种子批发					-194.6	5.7	22.5
饲料批发	4.2				366.1		
棉、麻批发			183.7		71.4	2.7	74.8
林业产品批发					708.0		
其他农牧产品批发	2.8	3.6	3.1		1021.8	0.1	0.6
食品、饮料及烟草制品批发	10.0	25.7	2596.6		75589.7	1510.9	137.2
米、面制品及食用油批发					1552.8		
糕点、糖果及糖批发					22.3	8.9	3.0
果品、蔬菜批发	1.3	1.4	1987.7		20148.6	303.6	1.2
肉、禽、蛋、奶及水产品批发			0.1		1693.6	0.3	
盐及调味品批发	5.6	3.3	15.0		2069.4	650.2	10.1
营养和保健品批发					6.1		
酒、饮料及茶叶批发	3.1	3.1			803.2	4.6	
烟草制品批发		17.9	593.8		50292.2	509.1	122.7
其他食品批发					-998.5	34.2	0.2
纺织、服装及家庭用品批发					1715.5	20.0	2.3
纺织品、针织品及原料批发					1173.0	20.0	0.2
服装批发					332.6		
鞋帽批发					118.9		
化妆品及卫生用品批发					2.6		
厨房、卫生间用具及日用杂货批发					73.3		
家用电器批发					230.0		
其他家庭用品批发					-214.9		2.1
文化、体育用品及器材批发	46.0				673.7	13.2	23.2
文具用品批发					165.3		1.9
体育用品及器材批发					76.8		12.9
图书批发					25.1		2.5
首饰、工艺品及收藏品批发					314.1	12.5	3.6
其他文化用品批发	46.0				92.4	0.7	2.3
医药及医疗器材批发	31.9	2.0		1.9	3723.4	291.1	1555.3
西药批发	29.4	2.0		1.9	1822.9	278.0	302.0
中药批发					1572.9	13.1	1252.3
医疗用品及器材批发	2.5				327.6		1.0
矿产品、建材及化工产品批发	-588.6	18.6	2514.6	22.5	29756.2	1108.3	212.7
煤炭及制品批发	4.8	4.7	48.3		1903.6	25.9	5.5
石油及制品批发					1724.6	51.4	5.1
非金属矿及制品批发					932.7		1.0
金属及金属矿批发	48.5	3.2	1874.8		16970.0	215.4	29.4
建材批发	30.8				6215.2	132.3	17.2
化肥批发	-643.5	-0.5	537.9	22.5	-1526.1	603.2	43.7
农用薄膜批发					16.4		0.1
其他化工产品批发	-29.2	11.2	53.6		3519.8	80.1	110.7



指标名称	三、损益及分配		四、人工成本及增值税		五、从事批发和零售业活动的从业人员平均人数(人)
	利润总额	所得税费用	应付职工薪酬 (本年贷方累计发生额)	应交增值税	
总计	559203.0	74635.7	268332.1	306578.5	64002
一、批发业	141028.8	23734.7	80823.6	89667.8	15803
农、林、牧产品批发	2937.8	164.9	4097.5	3292.5	954
谷物、豆及薯类批发	510.3	52.8	469.9	70.8	118
种子批发	339.9	85.8	487.7	130.9	111
饲料批发	366.1	2.0	1335.6	2427.2	285
棉、麻批发	-0.7		132.6		26
林业产品批发	708.0	15.6	229.6		45
其他农牧产品批发	1014.2	8.7	1442.1	663.6	369
食品、饮料及烟草制品批发	76923.3	14918.1	12263.0	38322.7	2396
米、面制品及食用油批发	1552.8	294.5	786.3	313.6	199
糕点、糖果及糖批发	28.2	13.2	50.1	32.3	15
果品、蔬菜批发	20443.1	185.6	1948.5	906.6	543
肉、禽、蛋、奶及水产品批发	1693.9	88.5	589.5	324.9	177
盐及调味品批发	2709.4	495.3	4759.9	2164.7	783
营养和保健品批发	6.1		29.8	11.5	8
酒、饮料及茶叶批发	807.8	10.5	994.7	107.8	286
烟草制品批发	50678.5	13830.5	2365.2	34104.4	165
其他食品批发	-996.5		739.0	356.9	220
纺织、服装及家庭用品批发	1729.2	99.9	3461.4	1783.5	726
纺织品、针织品及原料批发	1192.6	34.4	1268.1	1387.1	300
服装批发	332.6		202.3	15.3	34
鞋帽批发	118.9	1.2	366.5		62
化妆品及卫生用品批发	2.6	0.1	107.2	9.7	31
厨房、卫生间用具及日用杂货批发	73.2	17.6	515.0	20.1	103
家用电器批发	230.0	42.9	865.6	340.0	163
其他家庭用品批发	-220.7	3.7	136.7	11.3	33
文化、体育用品及器材批发	727.4	100.6	1618.5	133.0	408
文具用品批发	160.9	61.8	617.0	58.0	153
体育用品及器材批发	63.9	14.5	233.0	34.0	60
图书批发	22.6		64.1	2.1	18
首饰、工艺品及收藏品批发	389.2		623.3		156
其他文化用品批发	90.8	24.3	81.1	38.9	21
医药及医疗器材批发	2898.0	549.8	7746.4	5682.4	1637
西药批发	2292.0	465.0	4604.8	4312.0	887
中药批发	279.5	54.2	2575.3	813.7	638
医疗用品及器材批发	326.5	30.6	566.3	556.7	112
矿产品、建材及化工产品批发	30939.2	5334.5	40490.7	33886.1	7031
煤炭及制品批发	2962.5	191.9	4032.3	1646.3	776
石油及制品批发	1770.9	227.9	1104.3	1176.2	234
非金属矿及制品批发	906.0	29.7	299.6	274.4	77
金属及金属矿批发	16519.8	2566.6	4935.1	10440.1	992
建材批发	6203.9	1588.4	8594.3	5572.6	1745
化肥批发	-966.7	337.6	17465.4	5516.1	2430
农用薄膜批发	16.3	1.6	104.4	11.6	28
其他化工产品批发	3526.5	390.8	3955.3	9248.8	749

指标名称	法人企业数(个)	执行《2006年企业会计准则》企业数(个)	一、年初存货	二、期末资产负债		
				流动资产合计	应收帐款	存 货
机械设备、五金产品及电子产品批发	73	63	36020.8	175764.3	30193.7	33068.5
农业机械批发	17	13	2808.8	18199.3	1332.5	3448.2
汽车批发	12	12	3667.3	45021.0	5180.6	5101.7
汽车零配件批发	1	1	192.3	742.0	231.2	463.0
摩托车及零配件批发	1	1	830.2	2569.8	1602.4	967.4
五金产品批发	18	16	3067.5	32147.1	12095.0	2899.8
电气设备批发	2	2	816.8	6699.5	1333.8	798.8
计算机、软件及辅助设备批发	3	2	16861.0	27328.3	4604.7	10645.9
通讯及广播电视设备批发	3	3	697.6	5082.9	1291.4	1297.5
其他机械设备及电子产品批发	16	13	7079.3	37974.4	2522.1	7446.2
贸易经纪与代理	9	3	1715.0	15297.1	2389.4	2473.4
贸易代理	8	3	1683.0	15249.8	2388.2	2470.6
其他贸易经纪与代理	1		32.0	47.3	1.2	2.8
其他批发业	23	17	12431.9	121890.4	7894.9	44904.9
再生物资回收与批发	15	12	7464.2	72589.8	1831.5	37650.6
其他未列明批发业	8	5	4967.7	49300.6	6063.4	7254.3
农、林、牧、渔产品批发	40	31	6242.4	51203.0	24438.5	7788.1
谷物、豆及薯类批发	10	10	405.1	5208.4	3129.0	440.4
种子批发	4	2	1199.5	7137.3	2254.0	703.7
畜牧渔业饲料批发	7	4	519.0	11506.6	7785.9	314.7
棉、麻批发	1	1	846.2	9458.2	16.2	2335.3
林业产品批发	2	2	103.2	185.2	103.2	82.0
其他农牧产品批发	16	12	3169.4	17707.3	11150.2	3912.0
食品、饮料及烟草制品批发	46	35	101700.4	484424.7	61169.4	139186.9
米、面制品及食用油批发	4	1	1292.9	9779.1	1299.8	1152.9
糕点、糖果及糖批发	1	1	498.3	1097.6	478.6	511.8
果品、蔬菜批发	13	10	8706.4	30542.0	6010.0	13341.3
肉、禽、蛋、奶及水产品批发	5	4	319.1	3109.7	1545.7	247.9
盐及调味品批发	7	6	34736.7	222131.9	6114.7	55562.9
营养和保健品批发	1	1	53.2	145.6	52.2	72.3
酒、饮料及茶叶批发	8	5	5707.0	22968.1	6401.0	9273.1
烟草制品批发	1	1	49905.3	193586.1	38968.9	58468.8
其他食品批发	6	6	481.5	1064.6	298.5	555.9
纺织、服装及家庭用品批发	27	22	19669.7	61373.7	11930.9	16306.9
纺织品、针织品及原料批发	12	10	5523.4	14501.0	2265.3	2672.3
服装批发	1	1	312.5	165.3		
鞋帽批发	1			3895.0	1201.5	2352.1
化妆品及卫生用品批发	2	2	39.3	2801.4	376.3	165.7
厨具卫具及日用杂品批发	4	3	2655.8	11690.0	945.1	2021.4
家用视听设备批发	2	2	679.5	8125.4		
日用家电批发	3	2	10448.2	18779.1	6014.0	9095.4
其他家庭用品批发	2	2	11.0	1416.5	1128.7	
文化、体育用品及器材批发	11	9	4403.5	48797.0	20890.1	6209.6
文具用品批发	6	5	1152.1	24488.2	13489.5	2620.2
体育用品及器材批发	2	1	1175.0	3151.9	1585.1	1217.5
图书批发	1	1	471.6	12163.5	1352.7	364.5
首饰、工艺品及收藏品批发	1	1	932.0	5732.1	2780.9	1123.0
其他文化用品批发	1	1	672.8	3261.3	1681.9	884.4

指标名称	二、期末资产负债				
	固定资产 合 计	固定资 原 价	房屋和构筑物	机器设备	运输工具
机械设备、五金产品及电子产品批发	18413.1	25848.0	2906.0	1453.9	1968.6
农业机械批发	5076.4	8466.6	870.1	365.6	137.3
汽车批发	4741.6	6073.2	569.8	126.1	492.1
汽车零配件批发	109.7	341.2			
摩托车及零配件批发	23.4	52.3			
五金产品批发	2831.9	4084.8	592.0	431.6	126.1
电气设备批发	97.0	121.6		6.0	
计算机、软件及辅助设备批发	226.9	293.3			
通讯及广播电视设备批发	97.8	171.4		9.1	162.3
其他机械设备及电子产品批发	5208.4	6243.6	874.1	515.5	1050.8
贸易经纪与代理	3087.8	3075.2	1.5	1.5	1.5
贸易代理	3042.5	3028.4	1.5	1.5	1.5
其他贸易经纪与代理	45.3	46.8			
其他批发业	11929.0	15853.5	217.0	206.4	10.1
再生物资回收与批发	10008.8	13026.3	217.0	171.2	10.1
其他未列明批发业	1920.2	2827.2		35.2	
农、林、牧、渔产品批发	13820.1	17045.2	2630.3	650.6	354.2
谷物、豆及薯类批发	584.7	594.9	33.4	20.2	4.5
种子批发	3271.8	4398.5	35.0	20.0	
畜牧渔业饲料批发	2853.1	3254.0	102.6	31.4	35.6
棉、麻批发	1753.6	2695.6	2132.0	384.6	179.0
林业产品批发	1151.7	1178.1	99.6	24.2	65.4
其他农牧产品批发	4205.2	4924.1	227.7	170.2	69.7
食品、饮料及烟草制品批发	92760.7	148265.8	73316.0	6141.7	6838.4
米、面制品及食用油批发	2860.5	4042.6	757.2	338.4	149.0
糕点、糖果及糖批发	31.2	44.0			44.0
果品、蔬菜批发	36095.9	40861.5	4916.0	1788.0	337.3
肉、禽、蛋、奶及水产品批发	951.0	443.7			
盐及调味品批发	3544.9	7556.9	2503.6	194.7	302.2
营养和保健品批发	3.0	4.4			
酒、饮料及茶叶批发	3501.7	5411.4	223.4	121.0	
烟草制品批发	45491.2	89572.9	64905.8	3697.6	5979.4
其他食品批发	281.3	328.4	10.0	2.0	26.5
纺织、服装及家庭用品批发	9953.2	11700.3	357.6	9.7	64.5
纺织品、针织品及原料批发	3058.9	3590.0	357.6	0.5	64.5
服装批发	1123.0	1145.6			
鞋帽批发	2799.8	3574.0			
化妆品及卫生用品批发	27.1	27.1			
厨具、餐具及日用杂品批发	1121.3	1171.5			
家用视听设备批发	8.9	74.5			
日用家电批发	256.1	271.1		9.2	
其他家庭用品批发	1558.1	1846.5			
文化、体育用品及器材批发	11476.4	13779.2	9068.9	492.5	723.0
文具用品批发	1135.6	1344.2		52.5	53.5
体育用品及器材批发	2031.2	2575.6	2000.0		575.6
图书批发	6595.9	7602.8	7068.9	440.0	93.9
首饰、工艺品及收藏品批发	878.7	1178.0			
其他文化用品批发	835.0	1078.6			



指标名称	二、期末资产负债				
	累计折旧	本年折旧	在建工程	非流动资产合计	资产总计
机械设备、五金产品及电子产品批发	7875.0	1209.3	436.9	55570.8	231565.6
农业机械批发	3492.6	472.8		6845.7	25217.5
汽车批发	1533.5	86.4	14.3	8429.9	53450.9
汽车零配件批发	237.5	6.0		148.2	890.2
摩托车及零配件批发	28.9	4.4		623.3	3193.1
五金产品批发	1279.5	224.0	422.6	4985.0	37132.1
电气设备批发	33.5	4.9		922.5	7622.0
计算机、软件及辅助设备批发	66.4	3.9		5058.5	32386.8
通讯及广播电视设备批发	73.6	0.7		97.8	5180.7
其他机械设备及电子产品批发	1129.5	406.2		28459.9	66492.3
贸易经纪与代理	135.3	18.2		3535.9	18833.0
贸易代理	133.8	17.7		3364.0	18613.8
其他贸易经纪与代理	1.5	0.5		171.9	219.2
其他批发业	4986.2	559.4	1238.5	98900.8	220791.2
再生资源回收与批发	3563.8	367.4	87.0	95804.4	168394.2
其他未列明批发业	1422.4	192.0	1151.5	3096.4	52397.0
农、林、牧、渔产品批发	3906.0	351.0	1906.0	26794.0	77997.0
谷物、豆及薯类批发	99.0	22.3		1056.4	6264.8
种子批发	1588.8	136.2	1906.0	5002.7	12140.0
畜牧渔业饲料批发	457.0	67.4		2906.9	14413.5
棉、麻批发	942.0			10844.5	20302.7
林业产品批发	33.5	27.7		1151.7	1336.9
其他农牧产品批发	785.7	97.4		5831.8	23539.1
食品、饮料及烟草制品批发	59279.8	7138.0	435.7	121870.2	611646.7
米、面制品及食用油批发	1399.0	44.6		5944.2	15723.3
糕点、糖果及糖批发	21.3	0.2		31.2	1128.8
果品、蔬菜批发	7631.8	1413.3		35565.5	71459.2
肉、禽、蛋、奶及水产品批发	141.0	18.0	313.3	1020.1	4129.8
盐及调味品批发	4019.4	292.3		10583.5	232715.4
营养和保健品批发	1.4	0.7		3.0	148.6
酒、饮料及茶叶批发	1909.7	324.2	69.4	8306.8	31275.0
烟草制品批发	44081.7	5034.0	53.0	60133.6	253719.7
其他食品批发	74.5	10.7		282.3	1346.9
纺织、服装及家庭用品批发	1823.3	423.2		18639.7	80658.4
纺织品、针织品及原料批发	553.0	97.1		8540.6	23041.6
服装批发	23.1	6.9		1396.7	1562.0
鞋帽批发	789.0	181.0		2857.5	6752.5
化妆品及卫生用品批发	25.8	6.9		27.1	2828.5
厨具卫具及日用杂品批发	52.4	6.4		3330.9	15020.9
家用视听设备批发	66.5	15.0		739.6	8865.0
日用家电批发	25.1	8.9		189.2	19613.3
其他家庭用品批发	288.4	101.0		1558.1	2974.6
文化、体育用品及器材批发	2302.8	827.2	140.1	15554.1	64351.1
文具用品批发	208.6	49.1		1515.7	26003.9
体育用品及器材批发	544.4	456.0	140.1	2186.6	5338.5
图书批发	1006.9	287.1		9652.1	21815.6
首饰、工艺品及收藏品批发	299.3	35.0		878.7	6610.8
其他文化用品批发	243.6			1321.0	4582.3

指标名称	二、期末资产负债						
	流动负债 合计	应付帐款	非流动 负债合计	负债合计	所有者 权益	实收资本	
						国家资本	
机械设备、五金产品及电子产品批发	131964.3	22944.5	9165.1	141256.1	90309.5	46497.5	
农业机械批发	13976.6	2561.4	210.4	14313.8	10903.7	4955.6	
汽车批发	26191.6	1718.3	2.3	26193.8	27257.1	13754.3	
汽车零配件批发	125.4	89.1	180.4	305.8	584.4	465.5	
摩托车及零配件批发	3162.0	300.6		3162.0	31.1	31.1	
五金产品批发	22627.4	7588.2	2128.0	24755.4	12376.7	8808.0	
电气设备批发	6036.6	1637.6	415.2	6451.8	1170.2	550.0	
计算机、软件及辅助设备批发	23131.2	4894.4		23131.2	9255.6	7500.0	
通讯及广播电视设备批发	4368.9	822.9		4368.9	811.8	709.0	
其他机械设备及电子产品批发	32344.6	3332.0	6228.8	38573.4	27918.9	9724.0	
贸易经纪与代理	6866.7	2613.6	117.5	6984.2	11848.8	9098.5	
贸易代理	6814.4	2613.6	48.6	6863.0	11750.8	9037.3	
其他贸易经纪与代理	52.3		68.9	121.2	98.0	61.2	
其他批发业	120795.5	7441.9	19985.6	140781.1	80010.1	28881.8	3000.0
再生物资回收与批发	75894.8	363.1	19985.6	95880.4	72513.8	23098.4	3000.0
其他未列明批发业	44900.7	7078.8		44900.7	7496.3	5783.4	
农、林、牧、渔产品批发	49126.6	24609.2	364.4	49491.0	28506.0	21651.7	3001.0
谷物、豆及薯类批发	3533.1	1978.9	2.3	3535.4	2729.4	2229.3	
种子批发	3552.2	1111.4		3552.2	8587.8	7266.0	3001.0
畜牧渔业饲料批发	11882.6	9549.3	93.2	11975.8	2437.7	2111.1	
棉、麻批发	19841.0	6620.8		19841.0	461.7	500.0	
林业产品批发	56.1	45.9	206.1	262.2	1074.7	1002.3	
其他农牧产品批发	10261.6	5302.9	62.8	10324.4	13214.7	8543.0	
食品、饮料及烟草制品批发	319879.1	200896.6	6193.5	326498.0	285148.7	52819.6	7674.0
米、面制品及食用油批发	6628.7	513.7	3386.8	10015.5	5707.8	1846.2	
糕点、糖果及糖批发	1492.2	553.6		1492.2	-363.4	51.0	
果品、蔬菜批发	19991.7	3359.8	534.2	20951.3	50507.9	13659.7	
肉、禽、蛋、奶及水产品批发	3649.4	841.6	650.0	4299.4	-169.6	1402.0	1104.0
盐及调味品批发	200261.2	157060.7	560.1	200821.3	31894.1	22934.8	70.0
营养和保健品批发	83.6	27.7		83.6	65.0	50.0	
酒、饮料及茶叶批发	22103.9	1754.5	12.4	22116.3	9158.7	6025.9	
烟草制品批发	64833.8	36431.3	1050.0	65883.8	187835.9	6500.0	6500.0
其他食品批发	834.6	353.7		834.6	512.3	350.0	
纺织、服装及家庭用品批发	40195.4	13193.5	473.2	40668.5	39989.9	18142.5	
纺织品、针织品及原料批发	8753.5	2496.7	62.5	8816.0	14225.6	5884.6	
服装批发	478.0		223.5	701.5	860.5	330.0	
鞋帽批发	6037.9	4418.0		6037.9	714.6	500.0	
化妆品及卫生用品批发	2267.2	2216.3		2267.1	561.4	510.0	
厨具卫具及日用杂品批发	8037.4	1807.1	175.4	8212.8	6808.1	1810.0	
家用视听设备批发	458.0		11.8	469.8	8395.2	1200.0	
日用家电批发	12382.1	2701.8		12382.1	7231.2	6300.0	
其他家庭用品批发	1781.3	-446.4		1781.3	1193.3	1607.9	
文化、体育用品及器材批发	47697.1	9494.0	72.5	47769.6	16581.5	12106.2	
文具用品批发	19950.5	687.9		19950.5	6053.4	4486.2	
体育用品及器材批发	2684.8	900.6		2684.8	2653.7	1320.0	
图书批发	19782.0	5909.4	60.2	19842.2	1973.4	3000.0	
首饰、工艺品及收藏品批发	1230.2	962.2		1230.2	5380.6	3000.0	
其他文化用品批发	4049.6	1033.9	12.3	4061.9	520.4	300.0	

指标名称	二、期末资产负债				
	集体资本	法人资本	个人资本	港澳台资本	外商资本
机械设备、五金产品及电子产品批发		27299.4	19198.1		
农业机械批发		1755.1	3200.5		
汽车批发		7949.3	5805.0		
汽车零配件批发			465.5		
摩托车及零配件批发			31.1		
五金产品批发		7728.0	1080.0		
电气设备批发		50.0	500.0		
计算机、软件及辅助设备批发		3000.0	4500.0		
通讯及广播电视设备批发			709.0		
其他机械设备及电子产品批发		6817.0	2907.0		
贸易经纪与代理		2998.9	6099.6		
贸易代理		2958.9	6078.4		
其他贸易经纪与代理		40.0	21.2		
其他批发业	15.0	5833.3	20033.5		
再生物资回收与批发	15.0	3764.7	16318.7		
其他未列明批发业		2068.6	3714.8		
农、林、牧、渔产品批发		8302.7	10348.0		
谷物、豆及薯类批发		1435.8	793.5		
种子批发		1105.0	3160.0		
畜牧渔业饲料批发		1810.0	301.1		
棉、麻批发			500.0		
林业产品批发		100.0	902.3		
其他农牧产品批发		3851.9	4691.1		
食品、饮料及烟草制品批发	648.2	6765.5	15731.9		22000.0
米、面制品及食用油批发		706.2	1140.0		
糕点、糖果及糖批发			51.0		
果品、蔬菜批发		4974.0	8685.7		
肉、禽、蛋、奶及水产品批发		74.5	223.5		
盐及调味品批发	648.2	148.9	67.7		22000.0
营养和保健品批发			50.0		
酒、饮料及茶叶批发		811.9	5214.0		
烟草制品批发					
其他食品批发		50.0	300.0		
纺织、服装及家庭用品批发	2064.0	13579.9	2498.6		
纺织品、针织品及原料批发		4500.0	1384.6		
服装批发		330.0			
鞋帽批发			500.0		
化妆品及卫生用品批发		500.0	10.0		
厨具卫具及日用杂品批发		1600.0	210.0		
家用视听设备批发		1200.0			
日用家电批发	2064.0	3892.0	344.0		
其他家庭用品批发		1557.9	50.0		
文化、体育用品及器材批发		7520.0	4586.2		
文具用品批发		1220.0	3266.2		
体育用品及器材批发			1320.0		
图书批发		3000.0			
首饰、工艺品及收藏品批发		3000.0			
其他文化用品批发		300.0			

指标名称	三、损益及分配					
	营业收入	主营业务收入	营业成本	主营业务成本	营业税金及附加	主营业务税金及附加
机械设备、五金产品及电子产品批发	846453.2	846453.2	769941.9	769941.8	2554.4	2554.4
农业机械批发	105546.9	105546.9	82753.8	82753.8	1186.9	1186.9
汽车批发	400362.1	400362.1	370940.4	370940.4	485.2	485.2
汽车零配件批发	644.4	644.4	613.4	613.4	78.8	78.8
摩托车及零配件批发	2511.2	2511.2	2469.5	2469.5	0.1	0.1
五金产品批发	102100.1	102100.1	92000.4	92000.3	617.6	617.6
电气设备批发	13065.9	13065.9	11807.7	11807.7	10.9	10.9
计算机、软件及辅助设备批发	39256.9	39256.9	36679.5	36679.5	26.5	26.5
通讯及广播电视设备批发	12525.6	12525.6	12120.6	12120.6	7.5	7.5
其他机械设备及电子产品批发	170440.1	170440.1	160556.6	160556.6	140.9	140.9
贸易经纪与代理	55589.3	55500.8	51533.4	51449.0	49.9	49.7
贸易代理	55449.3	55374.8	51422.6	51346.8	49.4	49.3
其他贸易经纪与代理	140.0	126.0	110.8	102.2	0.5	0.4
其他批发业	287512.4	287512.4	277817.2	277654.5	265.0	259.9
再生物资回收与批发	241493.3	241493.3	234476.5	234313.8	200.2	195.1
其他未列明批发业	46019.1	46019.1	43340.7	43340.7	64.8	64.8
农、林、牧、渔产品批发	223880.9	223343.5	216807.5	216801.5	416.5	416.5
谷物、豆及薯类批发	61083.3	61083.3	59603.0	59597.0	95.7	95.7
种子批发	11431.9	11288.2	10050.8	10050.8	14.2	14.2
畜牧渔业饲料批发	74951.2	74951.2	74063.5	74063.5	64.7	64.7
棉、麻批发	4845.1	4463.4	5064.5	5064.5	52.0	52.0
林业产品批发	9950.2	9950.2	8894.3	8894.3	29.2	29.2
其他农牧产品批发	61619.2	61607.2	59131.4	59131.4	160.7	160.7
食品、饮料及烟草制品批发	1889679.5	1886453.4	1561431.3	1559267.1	98101.8	98081.7
米、面制品及食用油批发	37603.5	37603.5	34059.9	34059.9	179.0	167.3
糕点、糖果及糖批发	3211.9	3131.9	2924.7	2901.5	4.9	4.9
果品、蔬菜批发	193156.2	192616.8	168512.0	168079.8	368.8	360.7
肉、禽、蛋、奶及水产品批发	37549.2	37530.4	33596.0	33596.0	92.5	92.4
盐及调味品批发	810427.5	810051.0	750390.6	750386.0	612.4	612.4
营养和保健品批发	2402.3	2402.3	2182.4	2182.4	1.6	1.6
酒、饮料及茶叶批发	40244.5	40244.5	31698.2	31698.2	285.3	285.1
烟草制品批发	747680.7	745469.3	521973.8	520269.6	96506.6	96506.6
其他食品批发	17403.7	17403.7	16093.7	16093.7	50.7	50.7
纺织、服装及家庭用品批发	338451.6	338443.3	327420.1	326420.0	394.9	394.4
纺织品、针织品及原料批发	172208.8	172200.5	167783.4	167783.3	272.9	272.4
服装批发	14308.5	14308.5	13813.2	13813.2	18.0	18.0
鞋帽批发	10549.0	10549.0	9395.0	9395.0	13.7	13.7
化妆品及卫生用品批发	5399.9	5399.9	5006.9	5006.9	8.1	8.1
厨具卫具及日用杂品批发	54002.6	54002.6	52411.8	51411.8	10.9	10.9
家用视听设备批发	32930.6	32930.6	32506.2	32506.2	15.5	15.5
日用家电批发	43279.1	43279.1	40946.7	40946.7	51.0	51.0
其他家庭用品批发	5773.1	5773.1	5556.9	5556.9	4.8	4.8
文化、体育用品及器材批发	73503.2	73257.5	67193.0	67136.3	129.8	129.8
文具用品批发	46594.0	46494.0	45238.1	45238.1	44.3	44.3
体育用品及器材批发	5834.2	5794.2	4681.1	4681.1	49.0	49.0
图书批发	4200.4	4200.4	3012.4	3012.4	5.5	5.5
首饰、工艺品及收藏品批发	8621.0	8621.0	6432.1	6432.1	25.6	25.6
其他文化用品批发	8253.6	8147.9	7829.3	7772.6	5.4	5.4

指标名称	三、损益及分配					
	其他业务利润	销售费用	管理费用	财务费用	利息收入	
					利息收入	利息支出
机械设备、五金产品及电子产品批发	1056.4	39249.1	9828.3	2239.4	-54.4	426.8
农业机械批发	1014.5	5457.2	2012.5	623.2	3.3	63.1
汽车批发		25951.7	1740.8	-491.3	-96.5	105.6
汽车零配件批发		11.7	5.9	0.6		
摩托车及零配件批发		0.2	45.5	5.1		
五金产品批发		2051.4	1917.0	753.8	6.0	201.3
电气设备批发		263.3	803.0	90.2		12.0
计算机、软件及辅助设备批发		1386.5	512.5	490.9		
通讯及广播电视设备批发		301.5	18.2	12.0		11.9
其他机械设备及电子产品批发	41.9	3825.6	2772.9	754.9	32.8	32.9
贸易经纪与代理		1884.7	680.2	347.6		37.4
贸易代理		1876.7	668.1	345.0		37.4
其他贸易经纪与代理		8.0	12.1	2.6		
其他批发业	3.3	3715.8	3134.8	1243.4	5.1	82.3
再生物资回收与批发	3.3	2439.7	2432.4	975.7	0.3	2.1
其他未列明批发业		1276.1	702.4	267.7	4.8	80.2
农、林、牧、渔产品批发	381.7	1285.5	2796.6	-241.6	724.3	274.2
谷物、豆及薯类批发		174.6	182.9	3.1	0.3	0.8
种子批发		307.3	1059.2	195.0	1.1	179.5
畜牧渔业饲料批发		155.8	226.3	70.6		
棉、麻批发	381.7	56.8	497.4	-713.3	717.3	0.5
林业产品批发		115.9	154.5	48.3		
其他农牧产品批发		475.1	676.3	154.7	5.6	93.4
食品、饮料及烟草制品批发	516.6	95336.9	61878.0	-45.9	2418.6	1394.3
米、面制品及食用油批发		482.5	785.9	543.4	81.3	473.1
糕点、糖果及糖批发		218.0	31.4	10.6	3.0	5.1
果品、蔬菜批发		2969.3	2060.4	1084.9	179.1	554.4
肉、禽、蛋、奶及水产品批发	9.4	1276.0	829.8	61.4	134.1	135.9
盐及调味品批发		52509.0	4917.1	-58.3	-5.5	43.8
营养和保健品批发		182.5	27.4	2.3		2.3
酒、饮料及茶叶批发		6237.9	2108.9	169.1	33.0	148.5
烟草制品批发	507.2	30816.1	50653.1	-1949.4	1993.6	
其他食品批发		645.6	464.0	90.1		31.2
纺织、服装及家庭用品批发	76.7	4685.0	3316.2	919.9	0.2	18.8
纺织品、针织品及原料批发	76.7	1418.3	1207.2	354.0	0.2	0.8
服装批发		74.0	37.5	33.2		
鞋帽批发		366.5	627.5	27.4		
化妆品及卫生用品批发		320.2	59.1	3.0		3.0
厨具卫具及日用杂品批发		1075.0	317.6	114.0		
家用视听设备批发		142.2	154.0	90.1		
日用家电批发		1193.0	818.4	62.6		15.0
其他家庭用品批发		95.8	94.9	235.6		
文化、体育用品及器材批发	115.4	2428.5	2167.9	864.3	18.0	505.5
文具用品批发		352.0	510.7	283.6	0.5	70.7
体育用品及器材批发		366.3	615.5	45.5	8.9	20.6
图书批发		39.3	709.1	409.0	8.6	414.2
首饰、工艺品及收藏品批发	66.2	1523.1	200.6	125.5		
其他文化用品批发	49.2	147.8	132.0	0.7		



指标名称	三、损益及分配						
	资产减值 损失	公允价值 变动收益	投资 收益	其他 收益	营业 利润	营业外 收入	营业外 支出
机械设备、五金产品及电子产品批发	44.7	17.1	4.1		22675.3	103.4	2.7
农业机械批发	20.9	12.7	4.0		13509.1		
汽车批发					1735.3		0.5
汽车零配件批发					144.8		
摩托车及零配件批发	0.8	-0.1			-10.1		
五金产品批发	0.4	0.4	0.1		4760.0	13.4	0.3
电气设备批发					90.8		
计算机、软件及辅助设备批发					161.0	72.4	0.1
通讯及广播电视设备批发					65.8	0.2	0.2
其他机械设备及电子产品批发	22.6	4.1			2218.6	17.4	1.6
贸易经纪与代理					1093.1	68.4	0.7
贸易代理					1087.5	68.4	0.7
其他贸易经纪与代理					5.6		
其他批发业	0.3	3.4	0.3	0.4	1340.0	10.3	0.5
再生物资回收与批发	0.3	0.2	0.1	0.4	969.2	0.3	0.5
其他未列明批发业		3.2	0.2		370.8	10.0	
农、林、牧、渔产品批发	7.9	4.5	202.3		3012.2	8.6	98.0
谷物、豆及薯类批发	0.9	0.9	15.5		1039.5	0.1	0.1
种子批发					-194.6	5.7	22.5
畜牧渔业饲料批发	4.2				366.1		
棉、麻批发			183.7		71.4	2.7	74.8
林业产品批发					708.0		
其他农牧产品批发	2.8	3.6	3.1		1021.8	0.1	0.6
食品、饮料及烟草制品批发	10.0	25.7	2596.6		75589.7	1510.9	137.2
米、面制品及食用油批发					1552.8		
糕点、糖果及糖批发					22.3	8.9	3.0
果品、蔬菜批发	1.3	1.4	1987.7		20148.6	303.6	1.2
肉、禽、蛋、奶及水产品批发			0.1		1693.6	0.3	
盐及调味品批发	5.6	3.3	15.0		2069.4	650.2	10.1
营养和保健品批发					6.1		
酒、饮料及茶叶批发	3.1	3.1			-254.9	38.8	0.2
烟草制品批发		17.9	593.8		50292.2	509.1	122.7
其他食品批发					59.6		
纺织、服装及家庭用品批发					1715.5	20.0	2.3
纺织品、针织品及原料批发					1173.0	20.0	0.2
服装批发					332.6		
鞋帽批发					118.9		
化妆品及卫生用品批发					2.6		
厨具卫具及日用杂品批发					73.3		
家用视听设备批发					22.6		
日用家电批发					207.4		
其他家庭用品批发					-214.9		2.1
文化、体育用品及器材批发	46.0				673.7	13.2	23.2
文具用品批发					165.3		1.9
体育用品及器材批发					76.8		12.9
图书批发					25.1		2.5
首饰、工艺品及收藏品批发					314.1	12.5	3.6
其他文化用品批发	46.0				92.4	0.7	2.3

指标名称	三、损益及分配		四、人工成本及增值税		五、从事批发和零售业活动的从业人员平均人数(人)
	利润总额	所得税费用	应付职工薪酬 (本年贷方累计发生额)	应交增值税	
机械设备、五金产品及电子产品批发	22378.6	2524.4	7214.2	5409.0	1513
农业机械批发	13308.4	1512.9	1288.4	1670.3	295
汽车批发	1454.3	70.1	1951.4	374.8	354
汽车零配件批发	144.8		192.1	1.5	46
摩托车及零配件批发	-10.1		34.3	0.1	9
五金产品批发	4704.9	790.2	1234.1	2821.4	225
电气设备批发	90.8	2.0	79.9	30.7	29
计算机、软件及辅助设备批发	233.3	81.7	787.2	121.7	192
通讯及广播电视设备批发	65.7	11.7	151.8	54.3	35
其他机械设备及电子产品批发	2386.5	55.8	1495.0	334.2	328
贸易经纪与代理	1160.6	36.5	751.9	44.4	213
贸易代理	1155.0	36.5	631.0	44.4	185
其他贸易经纪与代理	5.6		120.9		28
其他批发业	1334.7	6.0	3180.0	1114.2	925
再生物资回收与批发	953.9	3.0	2120.6	968.3	637
其他未列明批发业	380.8	3.0	1059.4	145.9	288
农、林、牧、渔产品批发	2937.8	164.9	4097.5	3292.5	954
谷物、豆及薯类批发	510.3	52.8	469.9	70.8	118
种子批发	339.9	85.8	487.7	130.9	111
畜牧渔业饲料批发	366.1	2.0	1335.6	2427.2	285
棉、麻批发	-0.7		132.6		26
林业产品批发	708.0	15.6	229.6		45
其他农牧产品批发	1014.2	8.7	1442.1	663.6	369
食品、饮料及烟草制品批发	76923.3	14918.1	12263.0	38322.7	2396
米、面制品及食用油批发	1552.8	294.5	786.3	313.6	199
糕点、糖果及糖批发	28.2	13.2	50.1	32.3	15
果品、蔬菜批发	20443.1	185.6	1948.5	906.6	543
肉、禽、蛋、奶及水产品批发	1693.9	88.5	589.5	324.9	177
盐及调味品批发	2709.4	495.3	4759.9	2164.7	783
营养和保健品批发	6.1		29.8	11.5	8
酒、饮料及茶叶批发	-216.3	10.5	1534.7	366.8	436
烟草制品批发	50678.5	13830.5	2365.2	34104.4	165
其他食品批发	27.6		199.0	97.9	70
纺织、服装及家庭用品批发	1729.2	99.9	3461.4	1783.5	726
纺织品、针织品及原料批发	1192.6	34.4	1268.1	1387.1	300
服装批发	332.6		202.3	15.3	34
鞋帽批发	118.9	1.2	366.5		62
化妆品及卫生用品批发	2.6	0.1	107.2	9.7	31
厨具卫具及日用杂品批发	73.2	17.6	515.0	20.1	103
家用视听设备批发	22.6		135.5	169.6	23
日用家电批发	207.4	42.9	730.1	170.4	140
其他家庭用品批发	-220.7	3.7	136.7	11.3	33
文化、体育用品及器材批发	727.4	100.6	1618.5	133.0	408
文具用品批发	160.9	61.8	617.0	58.0	153
体育用品及器材批发	63.9	14.5	233.0	34.0	60
图书批发	22.6		64.1	2.1	18
首饰、工艺品及收藏品批发	389.2		623.3		156
其他文化用品批发	90.8	24.3	81.1	38.9	21

指标名称	法人企业 数(个)	执行《2006年 企业会计准则》 企业数(个)	一、 年初存货	二、期末资产负债		
				流动资产 合计	应收帐款	存 货
医药及医疗器材批发	35	28	32964.1	185452.4	103393.4	31043.8
西药批发	12	10	22047.6	130363.6	77635.6	23514.5
中药批发	16	14	9492.5	41792.4	21488.7	6956.6
动物用药品批发	1	1	286.5	185.7		
医疗用品及器材批发	6	3	1137.5	13110.7	4269.1	572.7
矿产品、建材及化工产品批发	243	190	153929.9	1100405.4	214436.6	156377.1
煤炭及制品批发	32	26	13105.1	140133.0	43975.4	22178.3
石油及制品批发	7	6	1859.4	20254.9	1535.1	543.5
非金属矿及制品批发	3	3	5025.3	8391.7	5308.6	1701.1
金属及金属矿批发	59	50	32093.5	269449.8	56390.3	23324.2
建材批发	77	63	67795.9	264975.6	59583.2	69393.8
化肥批发	27	17	19259.8	209420.2	24862.3	20406.9
农用薄膜批发	1		361.5	1183.4	257.1	838.7
其他化工产品批发	37	25	14429.4	186596.8	22524.6	17990.6
机械设备、五金产品及电子产品批发	73	63	36020.8	175764.3	30193.7	33068.5
农业机械批发	17	13	2808.8	18199.3	1332.5	3448.2
汽车及零配件批发	13	13	3859.6	45763.0	5411.8	5564.7
摩托车及零配件批发	1	1	830.2	2569.8	1602.4	967.4
五金产品批发	18	16	3067.5	32147.1	12095.0	2899.8
电气设备批发	2	2	816.8	6699.5	1333.8	798.8
计算机、软件及辅助设备批发	3	2	16861.0	27328.3	4604.7	10645.9
通讯设备批发	3	3	697.6	5082.9	1291.4	1297.5
其他机械设备及电子产品批发	16	13	7079.3	37974.4	2522.1	7446.2
贸易经纪与代理	8	2	1714.9	14420.3	1744.5	2473.3
贸易代理	7	2	1682.9	14373.0	1743.3	2470.5
其他贸易经纪与代理	1		32.0	47.3	1.2	2.8
其他批发业	24	18	12432.0	122767.2	8539.8	44905.0
再生资源回收与批发	15	12	7464.2	72589.8	1831.5	37650.6
其他未列明批发业	9	6	4967.8	50177.4	6708.3	7254.4
内资企业	507	398	369077.7	2244608.0	476736.9	437359.2
国有企业	3	3	602.3	4489.0	1118.5	517.2
集体企业	4	3	560.6	14394.9	40.4	292.3
有限责任公司	171	138	161627.0	1026859.1	214705.9	168569.6
国有独资公司	1	1	49905.3	193586.1	38968.9	58468.8
其他有限责任公司	170	137	111721.7	833273.0	175737.0	110100.8
股份有限公司	5	3	36315.5	79630.9	9810.1	40493.0
私营企业	319	246	169890.0	1118409.0	250748.3	227379.5
私营独资企业	1	1	192.3	742.0	231.2	463.0
私营有限责任公司	308	238	162606.5	1090436.5	246315.9	219598.9
私营股份有限公司	10	7	7091.2	27230.5	4201.2	7317.6
其他企业	5	5	82.3	825.1	313.7	107.6



指标名称	二、期末资产负债				
	固定资产 合 计	固定资 原 价	房屋和构筑物	机器设备	运输工具
医药及医疗器材批发	17480.9	19219.9	595.6	721.2	839.0
西药批发	9509.8	12050.5	20.5	122.4	488.9
中药批发	7445.2	6442.2	499.7	559.2	249.8
动物用药品批发	314.7	298.7			
医疗用品及器材批发	211.2	428.5	75.4	39.6	100.3
矿产品、建材及化工产品批发	115480.5	144338.4	24449.1	6871.1	6067.7
煤炭及制品批发	8152.4	10742.1	676.5	717.0	243.2
石油及制品批发	13147.3	14726.2	406.2	490.0	495.3
非金属矿及制品批发	3031.5	4069.2		3.4	
金属及金属矿批发	14697.7	21722.3	6816.2	2791.5	2027.7
建材批发	44695.5	57789.5	7749.6	2118.4	1181.6
化肥批发	12478.8	12599.3	645.8	657.8	686.9
农用薄膜批发	8.0	30.8		6.2	24.6
其他化工产品批发	19269.3	22659.0	8154.8	86.8	1408.4
机械设备、五金产品及电子产品批发	18413.1	25848.0	2906.0	1453.9	1968.6
农业机械批发	5076.4	8466.6	870.1	365.6	137.3
汽车及零配件批发	4851.3	6414.4	569.8	126.1	492.1
摩托车及零配件批发	23.4	52.3			
五金产品批发	2831.9	4084.8	592.0	431.6	126.1
电气设备批发	97.0	121.6		6.0	
计算机、软件及辅助设备批发	226.9	293.3			
通讯设备批发	97.8	171.4		9.1	162.3
其他机械设备及电子产品批发	5208.4	6243.6	874.1	515.5	1050.8
贸易经纪与代理	3083.8	3062.7			
贸易代理	3038.5	3015.9			
其他贸易经纪与代理	45.3	46.8			
其他批发业	11933.0	15866.0	218.5	207.9	11.6
再生资源回收与批发	10008.8	13026.3	217.0	171.2	10.1
其他未列明批发业	1924.2	2839.7	1.5	36.7	1.5
内资企业	294401.7	399125.5	113542.0	16548.6	16867.0
国有企业	1695.5	3167.8			
集体企业	1372.6	4459.4	751.1	194.7	229.7
有限责任公司	121586.7	187440.7	86833.0	8487.4	9438.2
国有独资公司	45491.2	89572.9	64905.8	3697.6	5979.4
其他有限责任公司	76095.5	97867.8	21927.2	4789.8	3458.8
股份有限公司	2137.6	1892.9	785.4		301.6
私营企业	165606.4	200064.1	25134.9	7817.6	6856.0
私营独资企业	109.7	341.2			
私营有限责任公司	155899.9	186990.4	25134.9	7817.6	6856.0
私营股份有限公司	9596.8	12732.5			
其他企业	2002.9	2100.6	37.6	48.9	41.5

指标名称	二、期末资产负债				
	累计折旧	本年折旧	在建工程	非流动资产合计	资产总计
医药及医疗器材批发	5421.7	936.8	3583.7	35588.4	221040.8
西药批发	2584.4	476.5	2156.1	20364.7	150728.3
中药批发	2575.2	388.1	1427.6	8480.5	50272.9
动物用药品批发	40.5	17.0		1499.7	1685.4
医疗用品及器材批发	221.6	55.2		5243.5	18354.2
矿产品、建材及化工产品批发	37696.2	5797.8	8807.1	300745.7	1408679.5
煤炭及制品批发	2814.5	412.4	9.6	12582.8	152715.8
石油及制品批发	2536.2	508.2	82.5	22742.8	43654.6
非金属矿及制品批发	1079.5	244.5		3141.9	11533.6
金属及金属矿批发	7970.8	899.0	219.2	68240.6	337690.4
建材批发	16178.6	4151.2	1122.4	109751.2	378816.0
化肥批发	2018.6	-1397.4	1603.1	13701.6	225870.8
农用薄膜批发	22.9	4.0		8.0	1191.4
其他化工产品批发	5075.1	975.9	5770.3	70576.8	257206.9
机械设备、五金产品及电子产品批发	7875.0	1209.3	436.9	55570.8	231565.6
农业机械批发	3492.6	472.8		6845.7	25217.5
汽车及零配件批发	1771.0	92.4	14.3	8578.1	54341.1
摩托车及零配件批发	28.9	4.4		623.3	3193.1
五金产品批发	1279.5	224.0	422.6	4985.0	37132.1
电气设备批发	33.5	4.9		922.5	7622.0
计算机、软件及辅助设备批发	66.4	3.9		5058.5	32386.8
通讯设备批发	73.6	0.7		97.8	5180.7
其他机械设备及电子产品批发	1129.5	406.2		28459.9	66492.3
贸易经纪与代理	126.8	13.6		3531.8	17952.1
贸易代理	125.3	13.1		3359.9	17732.9
其他贸易经纪与代理	1.5	0.5		171.9	219.2
其他批发业	4994.7	564.0	1238.5	98904.9	221672.1
再生资源回收与批发	3563.8	367.4	87.0	95804.4	168394.2
其他未列明批发业	1430.9	196.6	1151.5	3100.5	53277.9
内资企业	123426.3	17260.9	16548.0	677199.6	2935563.3
国有企业	1806.0	142.3		1883.6	6372.6
集体企业	3086.9	142.8		8278.3	22673.2
有限责任公司	71451.5	7501.1	2191.3	332718.6	1365623.5
国有独资公司	44081.7	5034.0	53.0	60133.6	253719.7
其他有限责任公司	27369.8	2467.1	2138.3	272585.0	1111903.8
股份有限公司	709.6	94.7	1122.4	16635.7	96266.6
私营企业	46110.8	9301.7	13234.3	315658.3	1441777.2
私营独资企业	237.5	6.0		148.2	890.2
私营有限责任公司	41279.7	8589.9	11806.7	302813.4	1400959.8
私营股份有限公司	4593.6	705.8	1427.6	12696.7	39927.2
其他企业	261.5	78.3		2025.1	2850.2

指标名称	二、期末资产负债						
	流动负债 合计	应付帐款	非流动 负债合计	负债合计	所有者 权益	实收资本	
						国家资本	
医药及医疗器材批发	165466.3	92968.3	290.9	165757.2	55283.6	35826.5	
西药批发	124874.6	66449.0		124874.6	25853.7	21547.6	
中药批发	30092.2	21386.8	94.2	30186.4	20086.5	12228.9	
动物用药品批发	385.4		65.7	451.1	1234.3	1000.0	
医疗用品及器材批发	10114.1	5132.5	131.0	10245.1	8109.1	1050.0	
矿产品、建材及化工产品批发	1078115.1	128391.7	20380.2	1090629.5	318050.0	220060.0	7363.1
煤炭及制品批发	135521.8	28743.0	-167.4	135354.4	17361.4	14575.0	
石油及制品批发	20516.7	2233.6	396.8	20913.5	22741.1	10736.0	
非金属矿及制品批发	4574.5	311.1	25.5	4600.0	6933.6	3150.5	
金属及金属矿批发	229433.4	34353.0	14602.0	236169.6	101520.8	63584.2	6239.0
建材批发	300757.7	17103.4	2449.7	303207.4	75608.6	56349.9	
化肥批发	205765.1	7399.1	1586.9	207352.0	18518.8	18748.0	
农用薄膜批发	993.4	140.0		993.4	198.0	100.0	
其他化工产品批发	180552.5	38108.5	1486.7	182039.2	75167.7	52816.4	1124.1
机械设备、五金产品及电子产品批发	131964.3	22944.5	9165.1	141256.1	90309.5	46497.5	
农业机械批发	13976.6	2561.4	210.4	14313.8	10903.7	4955.6	
汽车及零配件批发	26317.0	1807.4	182.7	26499.6	27841.5	14219.8	
摩托车及零配件批发	3162.0	300.6		3162.0	31.1	31.1	
五金产品批发	22627.4	7588.2	2128.0	24755.4	12376.7	8808.0	
电气设备批发	6036.6	1637.6	415.2	6451.8	1170.2	550.0	
计算机、软件及辅助设备批发	23131.2	4894.4		23131.2	9255.6	7500.0	
通讯设备批发	4368.9	822.9		4368.9	811.8	709.0	
其他机械设备及电子产品批发	32344.6	3332.0	6228.8	38573.4	27918.9	9724.0	
贸易经纪与代理	5847.8	1611.8	117.5	5965.3	11986.8	8998.5	
贸易代理	5795.5	1611.8	48.6	5844.1	11888.8	8937.3	
其他贸易经纪与代理	52.3		68.9	121.2	98.0	61.2	
其他批发业	121814.4	8443.7	19985.6	141800.0	79872.1	28981.8	3000.0
再生物资回收与批发	75894.8	363.1	19985.6	95880.4	72513.8	23098.4	3000.0
其他未列明批发业	45919.6	8080.6		45919.6	7358.3	5883.4	
内资企业	1960106.1	502553.3	57042.9	2009835.2	925728.1	445084.3	21038.1
国有企业	3589.5	758.9	0.3	3589.8	2782.8	3117.0	3117.0
集体企业	11655.4	632.1	559.8	12215.2	10458.0	797.1	
有限责任公司	842502.8	174386.1	39650.0	874712.3	490911.2	147548.0	17797.0
国有独资公司	64833.8	36431.3	1050.0	65883.8	187835.9	6500.0	6500.0
其他有限责任公司	777669.0	137954.8	38600.0	808828.5	303075.3	141048.0	11297.0
股份有限公司	131202.4	618.0		131202.4	-34935.8	15150.0	
私营企业	970530.8	325728.0	16801.5	987459.0	454318.2	277239.8	124.1
私营独资企业	125.4	89.1	180.4	305.8	584.4	465.5	
私营有限责任公司	956303.9	324888.6	15983.6	972414.2	428545.6	263932.9	124.1
私营股份有限公司	14101.5	750.3	637.5	14739.0	25188.2	12841.4	
其他企业	625.2	430.2	31.3	656.5	2193.7	1232.4	

指标名称	二、期末资产负债				
	集体资本	法人资本	个人资本	港澳台资本	外商资本
医药及医疗器材批发	1070.0	15000.0	19756.5		
西药批发	1070.0	3193.3	17284.3		
中药批发		10906.7	1322.2		
动物用药品批发			1000.0		
医疗用品及器材批发		900.0	150.0		
矿产品、建材及化工产品批发	4945.8	102993.0	104431.7	112.4	214.0
煤炭及制品批发		7257.2	7317.8		
石油及制品批发		6516.0	4220.0		
非金属矿及制品批发		1150.5	2000.0		
金属及金属矿批发		22954.2	34391.0		
建材批发	2500.0	26330.0	27519.9		
化肥批发	1900.7	6869.9	9977.4		
农用薄膜批发			100.0		
其他化工产品批发	545.1	31915.2	18905.6	112.4	214.0
机械设备、五金产品及电子产品批发		27299.4	19198.1		
农业机械批发		1755.1	3200.5		
汽车及零配件批发		7949.3	6270.5		
摩托车及零配件批发			31.1		
五金产品批发		7728.0	1080.0		
电气设备批发		50.0	500.0		
计算机、软件及辅助设备批发		3000.0	4500.0		
通讯设备批发			709.0		
其他机械设备及电子产品批发		6817.0	2907.0		
贸易经纪与代理		2998.9	5999.6		
贸易代理		2958.9	5978.4		
其他贸易经纪与代理		40.0	21.2		
其他批发业	15.0	5833.3	20133.5		
再生物资回收与批发	15.0	3764.7	16318.7		
其他未列明批发业		2068.6	3814.8		
内资企业	8743.0	190292.7	202684.1	112.4	22214.0
国有企业					
集体企业	648.2	148.9			
有限责任公司	5735.0	71571.5	52444.5		
国有独资公司					
其他有限责任公司	5735.0	71571.5	52444.5		
股份有限公司	50.7	4400.0	10699.3		
私营企业	2309.1	113992.2	138488.0	112.4	22214.0
私营独资企业			465.5		
私营有限责任公司	2309.1	103344.3	135829.0	112.4	22214.0
私营股份有限公司		10647.9	2193.5		
其他企业		180.1	1052.3		

指标名称	三、损益及分配					
	营业收入	主营业务收入	营业成本	主营业务成本	营业税金及附加	主营业务税金及附加
医药及医疗器材批发	412796.7	412704.0	385794.6	385794.6	937.2	933.3
西药批发	233389.9	233297.2	212768.7	212768.7	712.7	712.7
中药批发	94549.0	94549.0	90327.2	90327.2	177.9	174.0
动物用药品批发	6744.9	6744.9	6233.7	6233.7	6.5	6.5
医疗用品及器材批发	78112.9	78112.9	76465.0	76465.0	40.1	40.1
矿产品、建材及化工产品批发	5061216.7	5060675.7	4867695.6	4867456.4	6531.2	6350.7
煤炭及制品批发	630994.4	630994.4	611578.9	611575.5	378.8	375.4
石油及制品批发	215755.8	215752.9	208405.4	208403.5	148.1	148.1
非金属矿及制品批发	45566.6	45566.6	43066.3	43066.3	43.1	43.1
金属及金属矿批发	1350983.5	1350983.5	1309541.2	1309541.2	1009.0	1000.0
建材批发	986506.9	986486.1	942346.0	942346.0	2807.0	2795.9
化肥批发	1061137.7	1061002.0	1003369.7	1003369.7	830.3	829.9
农用薄膜批发	3277.5	3277.5	3132.4	3132.4	1.5	1.5
其他化工产品批发	766994.3	766612.7	746255.7	746021.8	1313.4	1156.8
机械设备、五金产品及电子产品批发	846453.2	846453.2	769941.9	769941.8	2554.4	2554.4
农业机械批发	105546.9	105546.9	82753.8	82753.8	1186.9	1186.9
汽车及零配件批发	401006.5	401006.5	371553.8	371553.8	564.0	564.0
摩托车及零配件批发	2511.2	2511.2	2469.5	2469.5	0.1	0.1
五金产品批发	102100.1	102100.1	92000.4	92000.3	617.6	617.6
电气设备批发	13065.9	13065.9	11807.7	11807.7	10.9	10.9
计算机、软件及辅助设备批发	39256.9	39256.9	36679.5	36679.5	26.5	26.5
通讯设备批发	12525.6	12525.6	12120.6	12120.6	7.5	7.5
其他机械设备及电子产品批发	170440.1	170440.1	160556.6	160556.6	140.9	140.9
贸易经纪与代理	49829.5	49741.0	45938.3	45853.9	49.9	49.7
贸易代理	49689.5	49615.0	45827.5	45751.7	49.4	49.3
其他贸易经纪与代理	140.0	126.0	110.8	102.2	0.5	0.4
其他批发业	293272.2	293272.2	283412.3	283249.6	265.0	259.9
再生资源回收与批发	241493.3	241493.3	234476.5	234313.8	200.2	195.1
其他未列明批发业	51778.9	51778.9	48935.8	48935.8	64.8	64.8
内资企业	9189083.5	9184343.8	8525634.6	8521921.2	109380.7	109170.4
国有企业	11578.3	11391.6	9809.8	9809.8	13.4	13.4
集体企业	27305.3	26971.8	19855.5	19850.9	97.8	97.8
有限责任公司	4521745.3	4518301.9	4127990.5	4124848.7	102736.3	102717.9
国有独资公司	747680.7	745469.3	521973.8	520269.6	96506.6	96506.6
其他有限责任公司	3774064.6	3772832.6	3606016.7	3604579.1	6229.7	6211.3
股份有限公司	227383.4	227383.4	229834.7	229834.7	23.2	23.2
私营企业	4371839.3	4371063.2	4110787.2	4110220.2	6421.8	6233.6
私营独资企业	644.4	644.4	613.4	613.4	78.8	78.8
私营有限责任公司	4225526.3	4224750.2	3970721.4	3970154.4	6148.2	5969.0
私营股份有限公司	145668.6	145668.6	139452.4	139452.4	194.8	185.8
其他企业	29231.9	29231.9	27356.9	27356.9	88.2	84.5

指标名称	三、损益及分配					
	其他业务利润	销售费用	管理费用	财务费用	利息收入	
					利息收入	利息支出
医药及医疗器材批发	718.6	12154.2	8319.6	1839.7	4.3	452.4
西药批发	716.0	10202.7	6579.4	1278.0	3.7	413.5
中药批发	2.6	990.3	1093.2	387.5	1.9	38.8
动物用药品批发		354.0	54.7	68.5		
医疗用品及器材批发		607.2	592.3	105.7	-1.3	0.1
矿产品、建材及化工产品批发	2732.9	112475.2	31159.8	18825.1	1714.5	6291.6
煤炭及制品批发	1632.5	12496.7	3179.8	1551.8	1.0	405.2
石油及制品批发	1.9	3337.9	1189.5	950.3	0.4	446.6
非金属矿及制品批发		864.1	480.7	179.7		174.2
金属及金属矿批发		14173.4	6105.2	5395.9	337.9	2520.6
建材批发	1026.1	16276.8	12253.7	6577.3	445.7	1851.4
化肥批发		55741.2	3150.8	775.2	943.6	634.7
农用薄膜批发		17.6	133.1	-23.5	23.6	
其他化工产品批发	72.4	9567.5	4667.0	3418.4	-37.7	258.9
机械设备、五金产品及电子产品批发	1056.4	39249.1	9828.3	2239.4	-54.4	426.8
农业机械批发	1014.5	5457.2	2012.5	623.2	3.3	63.1
汽车及零配件批发		25963.4	1746.7	-490.7	-96.5	105.6
摩托车及零配件批发		0.2	45.5	5.1		
五金产品批发		2051.4	1917.0	753.8	6.0	201.3
电气设备批发		263.3	803.0	90.2		12.0
计算机、软件及辅助设备批发		1386.5	512.5	490.9		
通讯设备批发		301.5	18.2	12.0		11.9
其他机械设备及电子产品批发	41.9	3825.6	2772.9	754.9	32.8	32.9
贸易经纪与代理		1702.9	662.9	296.0		37.4
贸易代理		1694.9	650.8	293.4		37.4
其他贸易经纪与代理		8.0	12.1	2.6		
其他批发业	3.3	3897.6	3152.1	1295.0	5.1	82.3
再生资源回收与批发	3.3	2439.7	2432.4	975.7	0.3	2.1
其他未列明批发业		1457.9	719.7	319.3	4.8	80.2
内资企业	5601.6	273214.9	123281.4	25991.9	4830.6	9483.3
国有企业		979.6	1391.8	11.0	0.7	
集体企业		1487.6	3622.2	22.5	91.2	43.8
有限责任公司	3673.2	125322.0	80779.1	10759.6	3782.8	3614.9
国有独资公司	507.2	30816.1	50653.1	-1949.4	1993.6	
其他有限责任公司	3166.0	94505.9	30126.0	12709.0	1789.2	3614.9
股份有限公司		6963.7	982.7	1577.1	421.5	1623.6
私营企业	1928.4	138340.7	36397.8	13554.9	532.5	4201.0
私营独资企业		11.7	5.9	0.6		
私营有限责任公司	1928.4	137139.5	35149.7	12801.9	532.2	3786.0
私营股份有限公司		1189.5	1242.2	752.4	0.3	415.0
其他企业		121.3	107.8	66.8	1.9	



指标名称	三、损益及分配						
	资产减值 损失	公允价值 变动收益	投资 收益	其他 收益	营业 利润	营业外 收入	营业外 支出
医药及医疗器材批发	31.9	2.0		1.9	3723.4	291.1	1555.3
西药批发	29.4	2.0		1.9	1822.9	278.0	302.0
中药批发					1572.9	13.1	1252.3
动物用药品批发					27.5		
医疗用品及器材批发	2.5				300.1		1.0
矿产品、建材及化工产品批发	-588.6	18.6	2514.6	22.5	29756.2	1108.3	212.7
煤炭及制品批发	4.8	4.7	48.3		1903.6	25.9	5.5
石油及制品批发					1724.6	51.4	5.1
非金属矿及制品批发					932.7		1.0
金属及金属矿批发	48.5	3.2	1874.8		16970.0	215.4	29.4
建材批发	30.8				6215.2	132.3	17.2
化肥批发	-643.5	-0.5	537.9	22.5	-1526.1	603.2	43.7
农用薄膜批发					16.4		0.1
其他化工产品批发	-29.2	11.2	53.6		3519.8	80.1	110.7
机械设备、五金产品及电子产品批发	44.7	17.1	4.1		22675.3	103.4	2.7
农业机械批发	20.9	12.7	4.0		13509.1		
汽车及零配件批发					1880.1		0.5
摩托车及零配件批发	0.8	-0.1			-10.1		
五金产品批发	0.4	0.4	0.1		4760.0	13.4	0.3
电气设备批发					90.8		
计算机、软件及辅助设备批发					161.0	72.4	0.1
通讯设备批发					65.8	0.2	0.2
其他机械设备及电子产品批发	22.6	4.1			2218.6	17.4	1.6
贸易经纪与代理					1179.1	65.1	0.7
贸易代理					1173.5	65.1	0.7
其他贸易经纪与代理					5.6		
其他批发业	0.3	3.4	0.3	0.4	1254.0	13.6	0.5
再生资源回收与批发	0.3	0.2	0.1	0.4	969.2	0.3	0.5
其他未列明批发业		3.2	0.2		284.8	13.3	
内资企业	-447.8	71.3	5317.9	24.8	139579.1	3134.2	2032.6
国有企业					-627.3	6.9	24.5
集体企业	5.6	3.3	15.0		2232.4	32.9	3.7
有限责任公司	-581.1	30.0	2433.9	24.4	77531.5	1424.4	1562.4
国有独资公司		17.9	593.8		50292.2	509.1	122.7
其他有限责任公司	-581.1	12.1	1840.1	24.4	27239.3	915.3	1439.7
股份有限公司					-11998.0		2.3
私营企业	127.7	38.0	2868.9	0.4	70949.5	1670.0	439.7
私营独资企业					144.8		
私营有限责任公司	122.7	38.0	2868.9	0.4	67972.4	1394.6	389.3
私营股份有限公司	5.0				2832.3	275.4	50.4
其他企业			0.1		1491.0		

指标名称	三、损益及分配		四、人工成本及增值税		五、从事批发和零售业活动的从业人员平均人数(人)
	利润总额	所得税费用	应付职工薪酬 (本年贷方累计发生额)	应交增值税	
医药及医疗器材批发	2898.0	549.8	7746.4	5682.4	1637
西药批发	2292.0	465.0	4604.8	4312.0	887
中药批发	279.5	54.2	2575.3	813.7	638
动物用药品批发	27.5		124.5	7.8	18
医疗用品及器材批发	299.0	30.6	441.8	548.9	94
矿产品、建材及化工产品批发	30939.2	5334.5	40490.7	33886.1	7031
煤炭及制品批发	2962.5	191.9	4032.3	1646.3	776
石油及制品批发	1770.9	227.9	1104.3	1176.2	234
非金属矿及制品批发	906.0	29.7	299.6	274.4	77
金属及金属矿批发	16519.8	2566.6	4935.1	10440.1	992
建材批发	6203.9	1588.4	8594.3	5572.6	1745
化肥批发	-966.7	337.6	17465.4	5516.1	2430
农用薄膜批发	16.3	1.6	104.4	11.6	28
其他化工产品批发	3526.5	390.8	3955.3	9248.8	749
机械设备、五金产品及电子产品批发	22378.6	2524.4	7214.2	5409.0	1513
农业机械批发	13308.4	1512.9	1288.4	1670.3	295
汽车及零配件批发	1599.1	70.1	2143.5	376.3	400
摩托车及零配件批发	-10.1		34.3	0.1	9
五金产品批发	4704.9	790.2	1234.1	2821.4	225
电气设备批发	90.8	2.0	79.9	30.7	29
计算机、软件及辅助设备批发	233.3	81.7	787.2	121.7	192
通讯设备批发	65.7	11.7	151.8	54.3	35
其他机械设备及电子产品批发	2386.5	55.8	1495.0	334.2	328
贸易经纪与代理	1243.3	35.9	729.5	44.2	205
贸易代理	1237.7	35.9	608.6	44.2	177
其他贸易经纪与代理	5.6		120.9		28
其他批发业	1252.0	6.6	3202.4	1114.4	933
再生资源回收与批发	953.9	3.0	2120.6	968.3	637
其他未列明批发业	298.1	3.6	1081.8	146.1	296
内资企业	141028.8	23734.7	80823.6	89667.8	15803
国有企业	-93.6	1.3	790.6	84.0	202
集体企业	2261.6	399.7	1098.3	645.0	242
有限责任公司	77657.5	17636.0	40626.2	63096.2	6732
国有独资公司	50678.5	13830.5	2365.2	34104.4	165
其他有限责任公司	26979.0	3805.5	38261.0	28991.8	6567
股份有限公司	-12000.3	21.0	629.6	141.4	152
私营企业	71712.6	5661.1	36737.5	25517.9	8244
私营独资企业	144.8		192.1	1.5	46
私营有限责任公司	68520.0	5480.8	35247.6	25241.8	7881
私营股份有限公司	3047.8	180.3	1297.8	274.6	317
其他企业	1491.0	15.6	941.4	183.3	231



指标名称	法人企业数(个)	执行《2006年企业会计准则》企业数(个)	一、年初存货	二、期末资产负债		
				流动资产合计	应收帐款	存 货
国有控股	7	5	50615.5	275728.6	54359.4	59040.5
集体控股	6	5	1151.1	17378.9	751.9	1181.5
私人控股	427	328	260428.0	1584688.6	331502.0	319600.8
其他	67	60	56883.1	366811.9	90123.6	57536.4
独立门店	435	348	241676.7	1458490.4	296284.0	266523.9
连锁总店	1	1	551.2	2324.1	255.6	633.5
连锁直营店	1	1	679.5	8125.4		
其他	70	48	126170.3	775668.1	180197.3	170201.8
大型	4	4	42413.7	343665.2	27111.8	60839.4
中型	135	115	242923.4	1124370.3	242055.2	279233.2
小型	289	223	77872.4	631434.4	183426.5	84952.3
微型	79	56	5868.2	145138.1	24143.4	12334.3
二、零售业	861	689	864587.7	3141798.9	458062.4	874506.3
综合零售	86	67	85487.6	445426.5	30978.8	102384.3
百货零售	44	33	40823.4	297022.8	12561.1	66532.6
超级市场零售	37	32	44261.4	135846.0	17762.1	35326.4
其他综合零售	5	2	402.8	12557.7	655.6	525.3
食品、饮料及烟草制品专门零售	64	51	8511.8	49021.3	7385.1	8241.9
粮油零售	13	11	2926.7	18695.9	669.4	2423.1
糕点、面包零售	1	1	453.0	3796.8	2861.0	453.0
果品、蔬菜零售	21	18	2611.0	11580.2	1646.1	1611.3
肉、禽、蛋、奶及水产品零售	11	7	581.0	3244.4	670.8	629.8
酒、饮料及茶叶零售	4	4	532.4	1602.7	484.0	562.0
烟草制品零售	1	1	57.3	2276.3	57.3	1263.3
其他食品零售	13	9	1350.4	7825.0	996.5	1299.4
纺织、服装及日用品专门零售	34	27	6696.7	131462.1	6555.4	13088.5
纺织品及针织品零售	6	5	231.4	622.0	135.3	115.1
服装零售	10	7	2889.3	15757.1	1297.7	5000.0
鞋帽零售	1	1		193.0	58.0	
钟表、眼镜零售	2	1	1845.5	3943.5	746.9	2096.1
厨房用具及日用杂品零售	4	4	45.6	94961.8	2135.2	2017.3
自行车零售	2	1	308.4	367.2	4.7	150.8
其他日用品零售	9	8	1376.5	15617.5	2177.6	3709.2
文化、体育用品及器材专门零售	26	19	17481.9	46985.9	11202.2	22639.7
文具用品零售	3	3	499.4	3486.6	149.3	1595.9
体育用品及器材零售	2	1	15.5	1742.5	159.6	1210.5
图书、报刊零售	1	1	5786.0	14563.2	4897.2	5987.5
珠宝首饰零售	6	5	10121.3	19977.1	972.6	12746.2
工艺美术品及收藏品零售	11	7	303.4	6304.8	4975.9	318.4
乐器零售	1	1	720.0	744.3	2.4	720.0
其他文化用品零售	2	1	36.3	167.4	45.2	61.2
医药及医疗器材专门零售	57	47	115029.8	835829.2	187203.6	101970.6
药品零售	50	40	114525.2	833515.7	186516.2	101560.0
医疗用品及器材零售	7	7	504.6	2313.5	687.4	410.6

指标名称	二、期末资产负债				
	固定资产 合 计	固定资 原 价	房屋和构筑物	机器设备	运输工具
国有控股	50941.6	98750.4	70256.8	3697.6	5979.4
集体控股	1586.7	5077.3	751.1	194.7	229.7
私人控股	213974.7	257823.3	32981.8	11672.3	9571.7
其他	27898.7	37474.5	9552.3	984.0	1086.2
独立门店	207377.4	257480.0	36797.6	9732.9	7798.2
连锁总店	1817.4	2751.2			
连锁直营店	8.9	74.5			
其他	85198.0	138819.8	76744.4	6815.7	9068.8
大型	2119.8	2880.2	1680.0	116.3	368.9
中型	176865.8	257444.1	82729.2	8975.9	9716.6
小型	102584.6	124542.2	22034.9	7113.4	5990.1
微型	12831.5	14259.0	7097.9	343.0	791.4
二、零售业	672523.8	996451.2	124218.2	55007.3	27778.0
综合零售	239585.9	357468.1	29250.7	3882.9	1080.1
百货零售	175740.8	271795.6	12676.6	692.1	725.0
超级市场零售	62638.9	84016.4	16194.0	3164.0	277.6
其他综合零售	1206.2	1656.1	380.1	26.8	77.5
食品、饮料及烟草制品专门零售	15813.9	19939.9	1336.0	680.5	943.2
粮油零售	2224.9	2463.1	82.3	0.4	21.5
糕点、面包零售	1125.1	1125.1			
果品、蔬菜零售	7866.9	9889.7	589.7	114.5	170.4
肉、禽、蛋、奶及水产品零售	2246.5	2899.2	319.8	339.4	73.3
酒、饮料及茶叶零售	777.6	806.0	52.6	36.6	76.7
烟草制品零售	152.1	534.3	28.7	52.3	442.7
其他食品零售	1420.8	2222.5	262.9	137.3	158.6
纺织、服装及日用品专门零售	6558.4	8707.6	1436.1	236.9	601.6
纺织品及针织品零售	1006.4	1181.2			
服装零售	2688.4	3692.5	108.2	123.4	20.1
鞋帽零售	8.0	8.0	2.0	1.0	5.0
钟表、眼镜零售	456.3	632.2	412.4	0.8	100.0
厨房用具及日用杂品零售	602.4	802.4			
自行车零售	44.6	138.1		2.4	135.7
其他日用品零售	1752.3	2253.2	913.5	109.3	340.8
文化、体育用品及器材专门零售	7569.5	9674.9	365.1	488.3	211.0
文具用品零售	1355.6	2014.1	49.0		
体育用品及器材零售	331.2	420.9	92.7	165.2	8.7
图书、报刊零售	3015.7	3441.2			
珠宝首饰零售	1909.5	2587.6	35.5	268.2	140.8
工艺美术品及收藏品零售	757.4	908.9	59.9	25.7	42.0
乐器零售	31.4	75.3			
其他文化用品零售	168.7	226.9	128.0	29.2	19.5
医药及医疗器材专门零售	83378.4	98111.1	547.4	700.9	418.8
药品零售	82604.5	97013.3	441.9	700.9	248.9
医疗用品及器材零售	773.9	1097.8	105.5		169.9

指标名称	二、期末资产负债				
	累计折旧	本年折旧	在建工程	非流动资产合计	资产总计
国有控股	48855.4	5296.0	446.8	75553.0	351281.6
集体控股	3490.7	172.9		8644.4	26023.3
私人控股	60869.1	10275.1	16066.2	429118.6	2026884.6
其他	10211.1	1516.9	35.0	163883.6	531373.8
独立门店	66509.4	9592.1	9220.4	537879.2	2006207.2
连锁总店	933.8			4532.5	6856.6
连锁直营店	66.5	15.0		739.6	8865.0
其他	55916.6	7653.8	7327.6	134048.3	913634.5
大型	793.9	-1409.1		5200.9	348866.1
中型	92601.1	13544.7	6648.6	457653.1	1591326.6
小型	27367.3	4490.8	4284.2	185921.3	821621.4
微型	2664.0	634.5	5615.2	28424.3	173749.2
二、零售业	361185.8	65248.1	106909.4	1566474.8	4721178.7
综合零售	125008.7	30401.2	77514.0	338062.1	790412.6
百货零售	101301.5	25889.0	883.3	237411.3	534434.1
超级市场零售	23257.3	4465.4	76511.6	98530.7	241300.7
其他综合零售	449.9	46.8	119.1	2120.1	14677.8
食品、饮料及烟草制品专门零售	4734.7	592.1	524.7	31824.7	81224.3
粮油零售	249.0	51.9		2814.8	21510.7
糕点、面包零售	121.5		76.0	2005.7	5802.5
果品、蔬菜零售	2325.1	224.3	102.4	19771.9	31730.4
肉、禽、蛋、奶及水产品零售	668.5	83.9	346.3	3070.0	6314.4
酒、饮料及茶叶零售	120.9	11.1		1989.5	3592.2
烟草制品零售	382.2	90.6		557.3	2833.6
其他食品零售	867.5	130.3		1615.5	9440.5
纺织、服装及日用品专门零售	2411.8	857.7	106.6	124969.6	256451.7
纺织品及针织品零售	196.2	88.7	3.0	1006.4	1628.4
服装零售	1220.8	690.8	103.6	2966.6	18743.7
鞋帽零售	1.2	1.2		8.0	201.0
钟表、眼镜零售	175.9	33.4		520.4	4463.9
厨房用具及日用杂品零售	200.1	0.1		117870.1	212831.9
自行车零售	93.5	3.5		44.6	411.8
其他日用品零售	524.1	40.0		2553.5	18171.0
文化、体育用品及器材专门零售	2143.4	496.9		29440.1	76426.0
文具用品零售	658.5	184.8		1355.6	4842.2
体育用品及器材零售	89.7	13.1		331.6	2074.1
图书、报刊零售	425.5	115.8		9595.5	24158.7
珠宝首饰零售	689.0	73.0		17198.5	37175.6
工艺美术品及收藏品零售	178.6	92.2		758.8	7063.6
乐器零售	43.9	5.7		31.4	775.7
其他文化用品零售	58.2	12.3		168.7	336.1
医药及医疗器材专门零售	32245.1	4608.9	14687.9	232898.8	1069460.9
药品零售	31915.7	4462.6	14687.9	231174.9	1065423.5
医疗用品及器材零售	329.4	146.3		1723.9	4037.4

指标名称	二、期末资产负债						
	流动负债合计	应付帐款	非流动负债合计	负债合计	所有者权益	实收资本	国家资本
国有控股	146834.1	71827.4	1700.3	148534.5	202747.1	17914.0	17914.0
集体控股	13264.2	1639.9	559.8	13824.0	12199.3	1967.1	
私人控股	1466735.6	386480.9	30173.5	1489595.3	537289.3	366997.4	124.1
其他	333272.2	42605.1	24609.3	357881.4	173492.4	58205.8	3000.0
独立门店	1377559.8	250138.6	46705.9	1424817.8	581389.4	314466.3	14414.0
连锁总店	3554.6			3554.6	3302.0	106.2	
连锁直营店	458.0		11.8	469.8	8395.2	1200.0	
其他	578533.7	252414.7	10325.2	580993.0	332641.5	129311.8	6624.1
大型	317420.4	156588.4	112.9	317533.3	31332.8	28800.0	
中型	983596.2	215257.8	31971.7	1015993.4	575333.2	178315.3	16785.0
小型	533248.0	111928.9	14728.3	548103.0	273518.4	190855.7	4253.1
微型	125841.5	18778.2	10230.0	128205.5	45543.7	47113.3	
二、零售业	3066822.8	509619.0	118713.7	3179654.4	1541524.3	558195.1	3455.5
综合零售	565159.1	114794.8	60070.3	625312.4	165100.2	82014.8	1.2
百货零售	346997.3	71561.0	57068.2	404065.6	130368.5	45150.5	1.2
超级市场零售	205766.0	42864.7	3002.0	208850.9	32449.8	35824.4	
其他综合零售	12395.8	369.1	0.1	12395.9	2281.9	1039.9	
食品、饮料及烟草制品专门零售	39163.9	8814.1	1025.4	40351.0	40873.3	28793.2	1655.0
粮油零售	16046.9	144.0	91.0	16137.9	5372.8	4547.9	
糕点、面包零售	1531.2			1531.2	4271.3	500.0	
果品、蔬菜零售	13295.8	5009.3	293.7	13751.2	17979.2	13971.7	
肉、禽、蛋、奶及水产品零售	3433.3	920.2	124.5	3557.8	2756.6	2013.7	530.0
酒、饮料及茶叶零售	1166.4	117.7	170.7	1337.1	2255.1	850.0	
烟草制品零售	1728.2	1450.4		1728.2	1105.4	1125.0	1125.0
其他食品零售	1962.1	1172.5	345.5	2307.6	7132.9	5784.9	
纺织、服装及日用品专门零售	231615.5	4447.6	181.6	238204.3	18247.4	13813.0	
纺织品及针织品零售	632.6	292.4	119.6	752.2	876.2	442.9	
服装零售	6901.6	1782.6	-163.8	13145.0	5598.7	4953.3	
鞋帽零售	1.0	1.0		1.0	200.0	200.0	
钟表、眼镜零售	4596.8	171.6		4596.8	-132.9	94.3	
厨房用具及日用杂品零售	205955.0	309.4		205955.0	6876.9	5159.5	
自行车零售	216.6	207.6		216.6	195.2	180.0	
其他日用品零售	13311.9	1683.0	225.8	13537.7	4633.3	2783.0	
文化、体育用品及器材专门零售	38685.8	6789.5	4258.9	42944.8	33481.2	10218.4	
文具用品零售	3247.2	157.2		3247.2	1595.0	120.0	
体育用品及器材零售	1295.2			1295.2	778.9	330.0	
图书、报刊零售	2378.4	1987.2		2378.4	21780.3	5000.0	
珠宝首饰零售	26045.6	235.3	4243.1	30288.7	6886.9	2848.6	
工艺美术品及收藏品零售	5123.4	4439.5	11.8	5135.2	1928.4	1469.8	
乐器零售	472.0	-72.9		472.1	303.6	300.0	
其他文化用品零售	124.0	43.2	4.0	128.0	208.1	150.0	
医药及医疗器材专门零售	578226.2	150250.3	12205.6	589374.2	480086.7	117051.0	
药品零售	576807.8	149417.7	12204.6	587954.8	477468.7	115565.1	
医疗用品及器材零售	1418.4	832.6	1.0	1419.4	2618.0	1485.9	

指标名称	二、期末资产负债				
	集体资本	法人资本	个人资本	港澳台资本	外商资本
国有控股					
集体控股	1768.9	148.9	49.3		
私人控股	3159.1	158198.4	183189.4	112.4	22214.0
其他	3815.0	31945.4	19445.4		
独立门店	6433.9	144902.9	148715.5		
连锁总店		106.2			
连锁直营店		1200.0			
其他	2309.1	44083.6	53968.6	112.4	22214.0
大型	1000.0	5800.0			22000.0
中型	5959.7	77165.1	78405.5		
小型	933.3	75608.3	109734.6	112.4	214.0
微型	850.0	31719.3	14544.0		
二、零售业	64783.3	291836.2	182761.5	15358.6	
综合零售	22558.8	21844.1	34843.1	2767.6	
百货零售	19971.8	7264.7	17912.8		
超级市场零售	2467.0	13899.5	16690.3	2767.6	
其他综合零售	120.0	679.9	240.0		
食品、饮料及烟草制品专门零售	55.0	7651.8	19431.4		
粮油零售		2620.0	1927.9		
糕点、面包零售		500.0			
果品、蔬菜零售		3634.0	10337.7		
肉、禽、蛋、奶及水产品零售		465.8	1017.9		
酒、饮料及茶叶零售		180.0	670.0		
烟草制品零售					
其他食品零售	55.0	252.0	5477.9		
纺织、服装及日用品专门零售		6496.0	7317.0		
纺织品及针织品零售		384.0	58.9		
服装零售		1027.0	3926.3		
鞋帽零售			200.0		
钟表、眼镜零售		30.0	64.3		
厨房用具及日用杂品零售		5050.0	109.5		
自行车零售			180.0		
其他日用品零售		5.0	2778.0		
文化、体育用品及器材专门零售		6891.6	3326.8		
文具用品零售			120.0		
体育用品及器材零售		330.0			
图书、报刊零售		5000.0			
珠宝首饰零售		1122.1	1726.5		
工艺美术品及收藏品零售		89.5	1380.3		
乐器零售		300.0			
其他文化用品零售		50.0	100.0		
医药及医疗器材专门零售		87814.0	29237.0		
药品零售		87394.1	28171.0		
医疗用品及器材零售		419.9	1066.0		

指标名称	三、损益及分配					
	营业收入	主营业务收入	营业成本	主营业务成本	营业税金及附加	主营业务税金及附加
国有控股	844641.7	842224.8	611395.0	609690.8	96776.3	96776.2
集体控股	124440.8	124107.3	115222.2	115217.6	110.8	110.8
私人控股	6409318.2	6407818.8	6040320.6	6039319.4	9955.4	9745.2
其他	1810682.8	1810192.9	1758696.8	1757693.4	2538.2	2538.2
独立门店	6301934.0	6299997.7	5957806.2	5956087.7	10325.2	10293.7
连锁总店	15236.4	15236.4	14083.4	14083.4	113.8	102.1
连锁直营店	32930.6	32930.6	32506.2	32506.2	15.5	15.5
其他	2838982.5	2836179.1	2521238.8	2519243.9	98926.2	98759.1
大型	1486756.4	1486756.4	1379111.4	1379111.4	2075.1	2075.1
中型	4984527.7	4981919.4	4552133.5	4549366.1	102383.6	102359.9
小型	2585138.6	2583073.2	2466832.8	2465910.8	4507.9	4486.9
微型	132660.8	132594.8	127556.9	127532.9	414.1	248.5
二、零售业	11131729.7	11040813.9	9962390.3	9914402.6	31126.2	30954.1
综合零售	1056415.6	1018541.4	901490.2	893075.6	4682.0	4672.0
百货零售	708281.0	684151.7	603101.0	602540.8	2985.2	2983.0
超级市场零售	334953.9	321237.9	286418.7	278564.3	1682.5	1675.9
其他综合零售	13180.7	13151.8	11970.5	11970.5	14.3	13.1
食品、饮料及烟草制品专门零售	164710.8	163762.7	147057.9	146909.5	386.2	359.4
粮油零售	34556.3	34556.3	30718.6	30688.6	38.7	38.2
糕点、面包零售	9949.3	9949.3	8456.9	8456.9	0.5	0.5
果品、蔬菜零售	74704.7	74704.7	69333.0	69333.0	172.4	167.3
肉、禽、蛋、奶及水产品零售	18703.8	18695.4	16100.8	16100.8	54.8	54.8
酒、饮料及茶叶零售	2796.8	2796.8	2133.3	2133.3	13.2	13.2
烟草制品零售	6955.4	6046.8	5361.6	5246.6	57.4	36.2
其他食品零售	17044.5	17013.4	14953.7	14950.3	49.2	49.2
纺织、服装及日用品专门零售	325592.2	325592.2	248149.9	248149.9	4876.6	4871.3
纺织品及针织品零售	10532.6	10532.6	9644.2	9644.2	64.0	64.0
服装零售	215021.0	215021.0	145039.2	145039.2	4561.9	4556.6
鞋帽零售	834.0	834.0	792.3	792.3	0.8	0.8
钟表、眼镜零售	10862.8	10862.8	10062.2	10062.2	5.8	5.8
厨房用具及日用杂品零售	29529.5	29529.5	28076.7	28076.7	142.9	142.9
自行车零售	1658.4	1658.4	1494.8	1494.8	2.3	2.3
其他日用品零售	57153.9	57153.9	53040.5	53040.5	98.9	98.9
文化、体育用品及器材专门零售	49675.7	49675.7	42561.7	42561.7	571.6	557.0
文具用品零售	5818.2	5818.2	5513.7	5513.7	6.2	6.2
体育用品及器材零售	3478.6	3478.6	2664.9	2664.9	26.2	26.2
图书、报刊零售	6015.3	6015.3	5376.2	5376.2	3.5	3.5
珠宝首饰零售	20217.1	20217.1	16771.4	16771.4	442.9	442.4
工艺美术品及收藏品零售	11716.2	11716.2	10191.6	10191.6	81.3	68.7
乐器零售	732.5	732.5	687.0	687.0	0.6	0.6
其他文化用品零售	1697.8	1697.8	1356.9	1356.9	10.9	9.4
医药及医疗器材专门零售	2057254.8	2055615.2	1787570.7	1780411.4	6971.0	6968.6
药品零售	2048931.5	2047291.9	1780241.7	1773082.4	6954.1	6951.7
医疗用品及器材零售	8323.3	8323.3	7329.0	7329.0	16.9	16.9



指标名称	三、损益及分配					
	其他业务利润	销售费用	管理费用	财务费用	利息收入	
					利息收入	利息支出
国有控股	516.6	35349.4	52556.1	-1539.0	1946.8	1.3
集体控股		2089.6	4297.2	238.8	91.7	256.7
私人控股	2779.5	211976.8	50132.3	21397.4	2147.2	8693.4
其他	2305.5	23799.1	16295.8	5894.7	644.9	531.9
独立门店	5045.2	171724.4	59206.8	23103.0	2557.1	7338.0
连锁总店		32.3	48.5	33.5		
连锁直营店		142.2	154.0	90.1		
其他	556.4	101316.0	63872.1	2765.3	2273.5	2145.3
大型	895.5	99529.8	5692.4	1691.8	697.6	1.6
中型	3287.0	127836.0	87507.7	12377.1	2529.0	4008.6
小型	1419.1	44295.9	27531.5	10351.1	1311.4	4453.1
微型		1553.2	2549.8	1571.9	292.6	1020.0
二、零售业	32695.1	447483.5	209645.7	74370.8	954.4	12733.2
综合零售	22280.8	75400.4	58129.1	10106.5	-5.3	994.1
百货零售	20428.4	42505.6	42721.9	7834.6	1.3	512.5
超级市场零售	1852.4	32251.2	15014.7	2257.6	-6.7	477.4
其他综合零售		643.6	392.5	14.3	0.1	4.2
食品、饮料及烟草制品专门零售	820.7	4515.4	4238.8	727.7	15.6	138.0
粮油零售		1043.7	482.6	169.0	-2.1	0.2
糕点、面包零售		180.6	110.0	91.0		91.0
果品、蔬菜零售		348.9	502.1	145.0		22.9
肉、禽、蛋、奶及水产品零售		1937.5	496.0	126.1	0.4	5.6
酒、饮料及茶叶零售		258.3	99.3	74.5		6.6
烟草制品零售	793.6	68.3	1463.9	-0.9	12.2	
其他食品零售	27.1	678.1	1084.9	123.0	5.1	11.7
纺织、服装及日用品专门零售	180.5	3257.9	4334.2	567.8	5.4	88.0
纺织品及针织品零售		232.1	234.4	58.3		1.5
服装零售	39.0	792.3	1578.3	206.4	3.1	77.8
鞋帽零售		12.5	23.5	0.2		
钟表、眼镜零售		392.0	446.9	19.0		
厨房用具及日用杂品零售		154.4	141.4	22.2		
自行车零售		124.2	32.2			
其他日用品零售	141.5	1550.4	1877.5	261.7	2.3	8.7
文化、体育用品及器材专门零售	11.8	2234.7	1587.6	842.7	4.4	641.4
文具用品零售		127.8	139.3	2.6		2.6
体育用品及器材零售		544.8	91.8	10.7	1.3	6.4
图书、报刊零售		57.9	32.8	51.3	1.2	52.5
珠宝首饰零售	11.8	992.6	838.3	611.6	1.7	569.0
工艺美术品及收藏品零售		429.3	308.6	164.7		9.3
乐器零售		17.0	23.0	0.4		
其他文化用品零售		65.3	153.8	1.4	0.2	1.6
医药及医疗器材专门零售	185.0	178562.9	47791.4	10908.6	43.5	41.8
药品零售	185.0	178232.7	47529.1	10894.3	42.0	40.4
医疗用品及器材零售		330.2	262.3	14.3	1.5	1.4

指标名称	三、损益及分配						
	资产减值 损失	公允价值 变动收益	投资 收益	其他 收益	营业 利润	营业外 收入	营业外 支出
国有控股	-1.1	17.9	1733.5		51773.7	543.8	200.7
集体控股	5.6	3.3	15.0		2494.9	32.9	3.7
私人控股	-474.8	46.5	3370.1	22.9	81670.1	2452.2	1749.8
其他	22.5	3.6	199.3	1.9	3640.4	105.3	78.4
独立门店	-533.4	42.1	3935.4	22.9	84282.5	1388.7	1613.8
连锁总店					924.9		
连锁直营店					22.6		
其他	85.6	29.2	1382.5	1.9	54349.1	1745.5	418.8
大型	-640.2		453.9	22.5	-227.5	1152.5	47.2
中型	107.2	31.8	3820.8	1.9	105848.5	1311.0	1766.2
小型	80.0	39.3	1027.7	0.4	32607.4	578.3	200.9
微型	5.2	0.2	15.5		1350.7	92.4	18.3
二、零售业	272.1	112.0	4687.0	921.5	409685.7	15145.2	8559.5
综合零售	139.8	12.4	289.9	921.5	7691.2	1671.6	2189.5
百货零售	128.4	12.9	139.8		9157.0	960.1	2055.1
超级市场零售	11.4	-0.5	150.1	921.5	-1611.3	706.1	133.1
其他综合零售					145.5	5.4	1.3
食品、饮料及烟草制品专门零售	14.4	6.9	42.8		7811.2	33.4	10.5
粮油零售	9.4	4.9			2099.2		4.0
糕点、面包零售					1110.3		
果品、蔬菜零售	5.0	2.0	56.1		4256.3		
肉、禽、蛋、奶及水产品零售					-20.7	10.6	5.2
酒、饮料及茶叶零售					218.7		
烟草制品零售			-30.0		-24.9	4.5	0.1
其他食品零售			16.7		172.3	18.3	1.2
纺织、服装及日用品专门零售	7.8	6.2	0.6		64549.1	74.5	41.2
纺织品及针织品零售					299.6		
服装零售	0.7	0.7	0.6		62843.5	40.1	
鞋帽零售					4.9		
钟表、眼镜零售					-63.1	26.6	41.0
厨房用具及日用杂品零售	2.6				989.3		
自行车零售					4.9	7.1	0.1
其他日用品零售	4.5	5.5			470.0	0.7	0.1
文化、体育用品及器材专门零售	0.2	0.3	0.4		1877.7	0.1	1.2
文具用品零售					28.6		0.2
体育用品及器材零售					140.0		
图书、报刊零售					493.6		
珠宝首饰零售					560.3		0.3
工艺美术品及收藏品零售	0.2	0.3	0.4		541.2		0.7
乐器零售					4.5		
其他文化用品零售					109.5	0.1	
医药及医疗器材专门零售	-646.4	2.3	3379.5		29478.4	10195.2	3126.5
药品零售	-651.9		3379.5		29111.0	10195.2	3126.4
医疗用品及器材零售	5.5	2.3			367.4		0.1



指标名称	三、损益及分配		四、人工成本及增值税		五、从事批发和零售业活动的从业人员平均人数(人)
	利润总额	所得税费用	应付职工薪酬 (本年贷方累计发生额)	应交增值税	
国有控股	52668.0	14139.9	3801.8	41904.2	505
集体控股	2524.1	417.1	1601.4	704.1	369
私人控股	82187.5	8607.4	60870.6	37486.0	12448
其他	3649.2	570.3	14549.8	9573.5	2481
独立门店	84818.7	9174.9	64190.8	50447.3	12816
连锁总店	924.9		495.0	43.3	125
连锁直营店	22.6		135.5	169.6	23
其他	55262.6	14559.8	16002.3	39007.6	2839
大型	877.8	254.3	19209.5	6549.9	2461
中型	106091.1	18907.8	34002.5	67425.4	6704
小型	32534.3	4492.4	24844.2	15437.8	5827
微型	1525.6	80.2	2767.4	254.7	811
二、零售业	418174.2	50901.0	187508.5	216910.7	48199
综合零售	7502.9	2290.9	44189.3	12719.7	15665
百货零售	7885.4	1808.5	22019.5	10035.6	7842
超级市场零售	-532.1	467.3	21660.6	2578.8	7698
其他综合零售	149.6	15.1	509.2	105.3	125
食品、饮料及烟草制品专门零售	7845.0	187.2	7744.6	1717.8	1772
粮油零售	2095.3	6.3	556.8	123.7	113
糕点、面包零售	1110.3	166.5	1269.6	360.0	280
果品、蔬菜零售	4267.7	5.4	1779.6	328.8	431
肉、禽、蛋、奶及水产品零售	-18.1		1812.6	192.2	530
酒、饮料及茶叶零售	218.7	2.0	131.8	62.1	40
烟草制品零售	-20.4	3.5	829.6	324.9	64
其他食品零售	191.5	3.5	1364.6	326.1	314
纺织、服装及日用品专门零售	64541.5	8399.0	4619.3	1922.7	1215
纺织品及针织品零售	300.3		396.8	317.0	90
服装零售	62842.8	8118.0	2577.6	1257.9	622
鞋帽零售	4.9		24.0		7
钟表、眼镜零售	-78.3	16.1	391.3	47.2	117
厨房用具及日用杂品零售	989.3	241.2	291.2	87.6	82
自行车零售	11.9		94.5	9.4	39
其他日用品零售	470.6	23.7	843.9	203.6	258
文化、体育用品及器材专门零售	1822.4	110.7	2560.2	491.3	711
文具用品零售	28.4	20.4	110.5	20.9	25
体育用品及器材零售	140.0		318.9	18.6	36
图书、报刊零售	493.6		413.2		105
珠宝首饰零售	510.4	85.0	972.0	194.2	266
工艺美术品及收藏品零售	540.5	1.4	674.2	244.0	257
乐器零售			24.6	3.1	8
其他文化用品零售	109.5	3.9	46.8	10.5	14
医药及医疗器材专门零售	36524.0	5000.4	34426.9	118452.0	7733
药品零售	36156.7	4976.7	34011.3	118357.3	7584
医疗用品及器材零售	367.3	23.7	415.6	94.7	149

指标名称	法人企业 数(个)	执行《2006年 企业会计准则》 企业数(个)	一、 年初存货	二、期末资产负债		
				流动资产 合计	应收帐款	存 货
汽车、摩托车、燃料及零配件专门零售	422	335	517859.1	1393607.9	165786.5	583955.6
汽车零售	269	220	487673.7	1239696.4	156928.1	543984.7
汽车零配件零售	9	8	7681.3	51142.6	1409.6	5294.2
摩托车及零配件零售	13	10	3057.1	15167.9	695.6	2373.3
机动车燃料零售	131	97	19447.0	87601.0	6753.2	32303.4
家用电器及电子产品专门零售	69	51	93982.2	96104.6	21472.9	27840.3
家用视听设备零售	28	23	83673.1	60321.3	18306.1	18399.1
日用家电设备零售	18	11	5454.7	15579.8	1292.5	2212.5
计算机、软件及辅助设备零售	15	11	4678.5	18092.8	1448.1	6456.7
通信设备零售	6	4	171.9	1682.1	262.8	760.4
其他电子产品零售	2	2	4.0	428.6	163.4	11.6
五金、家具及室内装饰材料专门零售	62	56	18422.0	105807.0	21895.0	11612.2
五金零售	31	28	5594.9	30477.3	12358.5	5986.3
灯具零售	3	3	81.4	677.6	53.5	113.4
家具零售	9	9	11309.8	65166.9	6349.5	3181.8
涂料零售	1	1	150.0	524.0	321.6	152.0
卫生洁具零售	1	1	203.0	180.2	37.0	82.0
木质装饰材料零售	3	3	516.4	4237.2	559.8	743.3
陶瓷、石材装饰材料零售	4	3	66.0	1508.3	737.2	571.4
其他室内装饰材料零售	10	8	500.5	3035.5	1477.9	782.0
货摊、无店铺及其他零售业	41	36	1116.6	37554.4	5582.9	2773.2
互联网零售	17	14	421.3	11942.3	3300.2	1301.3
生活用燃料零售	16	14	532.8	19739.2	1459.2	841.1
其他未列明零售业	8	8	162.5	5872.9	823.5	630.8
内资企业	855	684	861239.3	3115922.8	456526.6	870238.7
国有企业	3	3	41.8	1540.3	63.2	50.7
集体企业	20	17	6411.0	50960.7	11911.4	5976.6
有限责任公司	256	207	680121.8	2213206.2	314356.3	689478.2
国有独资公司	2	2	2120.4	4358.1	295.5	1793.8
其他有限责任公司	254	205	678001.4	2208848.1	314060.8	687684.4

指标名称	二、期末资产负债				
	固定资产合计	固定资产原价	房屋和构筑物	机器设备	运输工具
汽车、摩托车、燃料及零配件专门零售	249372.6	406320.7	84227.6	44239.2	22962.6
汽车零售	174312.8	286997.6	75994.6	37844.3	20548.2
汽车零配件零售	1870.4	1106.9	12.4	406.0	5.7
摩托车及零配件零售	3456.3	5041.3	400.9	30.0	29.8
机动车燃料零售	69733.1	113174.9	7819.7	5958.9	2378.9
家用电器及电子产品专门零售	33764.0	47413.9	1734.3	1289.1	353.1
家用视听设备零售	28467.5	39820.8	1157.2	499.8	269.0
日用家电设备零售	4076.2	5794.9	234.0	485.1	50.2
计算机、软件及辅助设备零售	790.3	1200.7	343.1	304.2	33.9
通信设备零售	422.0	587.5			
其他电子产品零售	8.0	10.0			
五金、家具及室内装饰材料专门零售	14828.8	17297.7	4071.7	2628.2	417.5
五金零售	5620.4	7608.6	1214.8	621.5	64.7
灯具零售	305.5	226.3	16.9	2.7	58.2
家具零售	3882.0	4594.5	1848.9	1399.3	61.1
涂料零售	990.5	1037.5	452.0	480.0	
卫生洁具零售	57.1	110.9			
木质装饰材料零售	1585.1	1563.7			
陶瓷、石材装饰材料零售	461.5	393.0	230.0	23.8	80.5
其他室内装饰材料零售	1926.7	1763.2	309.1	100.9	153.0
货摊、无店铺及其他零售业	21652.3	31517.3	1249.3	861.3	790.1
互联网零售	2072.0	3005.2	666.6	63.6	26.0
生活用燃料零售	17914.9	26226.3	236.8	636.2	206.9
其他未列明零售业	1665.4	2285.8	345.9	161.5	557.2
内资企业	635663.4	953077.3	113085.4	54203.3	27513.0
国有企业	1574.1	2108.0			
集体企业	32106.0	53565.6	5541.3	863.5	599.9
有限责任公司	410056.8	643899.3	73176.2	40809.5	19417.3
国有独资公司	7720.9	14413.5			
其他有限责任公司	402335.9	629485.8	73176.2	40809.5	19417.3

指标名称	二、期末资产负债				
	累计折旧	本年折旧	在建工程	非流动资产合计	资产总计
汽车、摩托车、燃料及零配件专门零售	165340.6	24208.5	13383.7	690964.8	2089330.8
汽车零售	117136.9	18472.1	3675.6	475409.7	1717809.4
汽车零配件零售	326.2	66.3	277.6	27596.7	78904.3
摩托车及零配件零售	1679.7	325.1	214.6	5439.1	20607.0
机动车燃料零售	46197.8	5345.0	9215.9	182519.3	272010.1
家用电器及电子产品专门零售	13992.6	2561.0	7.5	65633.6	161889.7
家用视听设备零售	11626.3	1691.8	7.5	38294.1	98615.4
日用家电设备零售	1756.2	697.3		23641.8	39373.1
计算机、软件及辅助设备零售	435.2	150.3		1649.1	19741.9
通信设备零售	172.9	19.6		2038.6	3720.7
其他电子产品零售	2.0	2.0		10.0	438.6
五金、家具及室内装饰材料专门零售	4994.8	537.0		27480.8	133289.1
五金零售	2432.0	132.9		8882.6	39361.2
灯具零售	88.8	7.3		401.0	1078.6
家具零售	1651.2	161.5		11306.9	76473.8
涂料零售	47.0	12.0		990.5	1514.5
卫生洁具零售	60.7	6.9		83.1	263.3
木质装饰材料零售	78.4	31.1		1814.0	6051.2
陶瓷、石材装饰材料零售	95.4	12.8		1694.9	3203.2
其他室内装饰材料零售	541.3	172.5		2307.8	5343.3
货摊、无店铺及其他零售业	10314.1	984.8	685.0	25200.3	62693.6
互联网零售	1008.1	116.3		3325.5	15312.8
生活用燃料零售	8675.1	815.8	685.0	19910.8	39543.9
其他未列明零售业	630.9	52.7		1964.0	7836.9
内资企业	354672.1	63678.2	106457.1	1523112.5	4651940.3
国有企业	538.4	28.2	350.9	2650.4	4190.7
集体企业	24546.1	5216.0	119.1	63783.1	114743.8
有限责任公司	252762.7	34157.3	25777.0	1002278.0	3224300.6
国有独资公司	6695.9	575.9	382.5	27770.3	32128.4
其他有限责任公司	246066.8	33581.4	25394.5	974507.7	3192172.2

指标名称	二、期末资产负债						
	流动负债 合计	应付帐款	非流动 负债合计	负债合计	所有者 权益	实收资本	
						国家资本	
汽车、摩托车、燃料及零配件专门零售	1396746.4	166767.5	33337.9	1417823.4	671507.4	263918.8	1036.6
汽车零售	1210116.6	156307.0	25785.2	1222863.2	494946.2	224569.5	
汽车零配件零售	79111.7	379.9	212.8	79324.5	-420.2	6651.8	
摩托车及零配件零售	7206.2	1834.3	2.3	8477.9	12129.1	2572.3	
机动车燃料零售	100311.9	8246.3	7337.6	107157.8	164852.3	30125.2	1036.6
家用电器及电子产品专门零售	100885.1	30767.9	2208.7	103238.7	58651.0	16566.7	
家用视听设备零售	76165.8	26755.6	1169.5	77335.2	21280.2	6506.5	
日用家电设备零售	7436.7	315.0	494.1	8075.8	31297.3	5044.4	
计算机、软件及辅助设备零售	15299.5	2956.4	217.3	15516.8	4225.1	3826.1	
通信设备零售	1982.8	740.9		1982.8	1737.9	1081.7	
其他电子产品零售	0.3		327.8	328.1	110.5	108.0	
五金、家具及室内装饰材料专门零售	90587.1	18927.7	3940.5	95140.5	38148.6	13601.9	
五金零售	24180.8	11312.9	1802.3	25983.1	13378.1	8173.0	
灯具零售	328.0	13.6	349.8	677.8	400.8	252.0	
家具零售	59376.8	6828.5	1389.4	60766.2	15707.6	1095.4	
涂料零售	346.0	280.0		346.0	1168.5	500.0	
卫生洁具零售	52.0	52.0		52.0	211.3	50.0	
木质装饰材料零售	4220.9	-1.9	241.2	4462.1	1589.1	518.4	
陶瓷、石材装饰材料零售	316.5	138.5	30.0	959.4	2243.8	770.5	
其他室内装饰材料零售	1766.1	304.1	127.8	1893.9	3449.4	2242.6	
货摊、无店铺及其他零售业	25753.7	8059.6	1484.8	27265.1	35428.5	12217.3	762.7
互联网零售	6900.3	1892.0	1356.8	8283.7	7029.1	2885.2	
生活用燃料零售	13472.8	5670.5	87.0	13559.8	25984.1	8277.1	762.7
其他未列明零售业	5380.6	497.1	41.0	5421.6	2415.3	1055.0	
内资企业	3029908.2	488057.8	112431.8	3142739.8	1509200.5	536554.6	3455.5
国有企业	1360.8	15.2		1360.8	2829.9	782.7	782.7
集体企业	58481.5	26460.7	3540.4	62021.9	52721.9	22445.3	
有限责任公司	2062843.1	328807.4	73087.7	2141885.7	1082414.9	307660.8	2638.4
国有独资公司	28828.1	1504.4	1720.7	30548.8	1579.6	300.0	
其他有限责任公司	2034015.0	327303.0	71367.0	2111336.9	1080835.3	307360.8	2638.4

指标名称	二、期末资产负债				
	集体资本	法人资本	个人资本	港澳台资本	外商资本
汽车、摩托车、燃料及零配件专门零售	41616.6	142755.2	68919.4	9591.0	
汽车零售	37996.0	124477.6	52504.9	9591.0	
汽车零配件零售		5560.0	1091.8		
摩托车及零配件零售		1472.3	1100.0		
机动车燃料零售	3620.6	11245.3	14222.7		
家用电器及电子产品专门零售		7930.6	8636.1		
家用视听设备零售		3861.5	2645.0		
日用家电设备零售		1578.0	3466.4		
计算机、软件及辅助设备零售		1961.1	1865.0		
通信设备零售		530.0	551.7		
其他电子产品零售			108.0		
五金、家具及室内装饰材料专门零售	470.0	7880.6	5251.3		
五金零售	470.0	4919.0	2784.0		
灯具零售		50.0	202.0		
家具零售		425.0	670.4		
涂料零售		500.0			
卫生洁具零售			50.0		
木质装饰材料零售		515.4	3.0		
陶瓷、石材装饰材料零售			770.5		
其他室内装饰材料零售		1471.2	771.4		
货摊、无店铺及其他零售业	82.9	2572.3	5799.4	3000.0	
互联网零售		1080.0	1805.2		
生活用燃料零售		1246.2	3268.2	3000.0	
其他未列明零售业	82.9	246.1	726.0		
内资企业	64783.3	285554.3	182761.5		
国有企业					
集体企业	16659.4	3386.2	2399.7		
有限责任公司	43841.0	179637.0	81544.4		
国有独资公司		300.0			
其他有限责任公司	43841.0	179337.0	81544.4		

指标名称	三、损益及分配					
	营业收入	主营业务收入	营业成本	主营业务成本	营业税金及附加	主营业务税金及附加
汽车、摩托车、燃料及零配件专门零售	5941164.3	5891718.1	5496450.2	5464259.6	10795.2	10705.5
汽车零售	4851205.0	4827118.6	4510106.2	4500712.7	6996.8	6914.9
汽车零配件零售	83503.3	81840.5	75249.8	74591.9	118.1	112.6
摩托车及零配件零售	21681.2	21681.2	16492.7	16492.7	683.0	683.0
机动车燃料零售	984774.8	961077.8	894601.5	872462.3	2997.3	2995.0
家用电器及电子产品专门零售	1162420.3	1161594.4	1008179.6	1008159.1	1668.2	1650.3
家用视听设备零售	496230.6	495590.1	357527.7	357521.7	977.0	963.6
日用家电设备零售	609460.6	609460.6	600658.5	600658.5	407.3	402.8
计算机、软件及辅助设备零售	37805.8	37620.4	34620.7	34606.2	266.8	266.8
通信设备零售	18247.0	18247.0	14738.2	14738.2	16.4	16.4
其他电子产品零售	676.3	676.3	634.5	634.5	0.7	0.7
五金、家具及室内装饰材料专门零售	186690.8	186620.2	168322.6	168322.6	467.3	461.9
五金零售	114509.1	114438.5	105039.9	105039.9	192.0	189.6
灯具零售	3013.1	3013.1	2689.4	2689.4	14.9	14.9
家具零售	31556.0	31556.0	28063.8	28063.8	77.1	77.1
涂料零售	1617.0	1617.0	1389.0	1389.0	9.8	9.8
卫生洁具零售	2401.0	2401.0	2040.8	2040.8	8.6	8.6
木质装饰材料零售	3941.7	3941.7	3566.2	3566.2	10.7	10.7
陶瓷、石材装饰材料零售	9569.9	9569.9	7684.4	7684.4	116.9	116.9
其他室内装饰材料零售	20083.0	20083.0	17849.1	17849.1	37.3	34.3
货摊、无店铺及其他零售业	187805.2	187694.0	162607.5	162553.2	708.1	708.1
互联网零售	75383.9	75383.9	69050.1	69050.1	305.6	305.6
生活用燃料零售	81049.5	80938.3	67072.9	67018.6	314.1	314.1
其他未列明零售业	31371.8	31371.8	26484.5	26484.5	88.4	88.4
内资企业	10998230.2	10917788.5	9849355.6	9811724.4	30808.5	30649.4
国有企业	28416.1	28416.1	24476.2	24476.2	45.8	45.8
集体企业	289066.7	289006.7	210956.5	210953.1	4952.1	4952.1
有限责任公司	7640275.7	7573982.0	6795612.0	6761219.8	17005.9	16955.5
国有独资公司	167766.8	167766.8	163210.0	163210.0	533.4	533.4
其他有限责任公司	7472508.9	7406215.2	6632402.0	6598009.8	16472.5	16422.1

指标名称	三、损益及分配					
	其他业务利润	销售费用	管理费用	财务费用	利息收入	利息支出
汽车、摩托车、燃料及零配件专门零售	5963.5	159826.8	75983.8	48842.5	881.4	10521.4
汽车零售	5412.9	126605.7	64248.7	45324.4	1004.5	7792.9
汽车零配件零售	539.6	3472.6	1082.3	1320.1	-67.9	1327.6
摩托车及零配件零售	11.0	543.9	621.1	46.6		6.8
机动车燃料零售		29204.6	10031.7	2151.4	-55.2	1394.1
家用电器及电子产品专门零售	1235.6	14037.5	8157.5	476.1	9.7	75.1
家用视听设备零售	1160.2	10156.6	4988.9	-397.5	8.4	50.5
日用家电设备零售	0.6	1606.7	1743.1	473.5	1.3	24.6
计算机、软件及辅助设备零售		893.4	670.7	335.6		
通信设备零售	74.8	1359.4	735.6	64.3		
其他电子产品零售		21.4	19.2	0.2		
五金、家具及室内装饰材料专门零售	1938.5	3653.6	4980.0	1514.1	81.3	99.2
五金零售		2451.9	3341.5	374.2	80.6	39.3
灯具零售		159.8	94.0	5.7		
家具零售	1938.5	434.4	757.2	851.8	0.1	5.9
涂料零售		51.6	12.9	29.2		29.0
卫生洁具零售		197.2	139.9	2.5		
木质装饰材料零售		24.8	47.2	10.4		-0.1
陶瓷、石材装饰材料零售		87.6	287.5	87.1	0.1	6.4
其他室内装饰材料零售		246.3	299.8	153.2	0.5	18.7
货摊、无店铺及其他零售业	78.7	5994.3	4443.3	384.8	-81.6	134.2
互联网零售		1285.3	924.3	179.7		30.7
生活用燃料零售	78.7	3324.2	2690.2	35.6	-81.6	26.8
其他未列明零售业		1384.8	828.8	169.5		76.7
内资企业	32438.3	436380.5	207398.3	74357.5	1019.3	12723.6
国有企业		1084.6	811.6	87.6	1.3	
集体企业	139.2	2532.4	5316.7	831.7	8.3	735.1
有限责任公司	25154.7	360118.3	151559.3	58795.5	510.9	8092.5
国有独资公司		6397.8	1094.8	356.8		275.7
其他有限责任公司	25154.7	353720.5	150464.5	58438.7	510.9	7816.8



指标名称	三、损益及分配						
	资产减值 损失	公允价值 变动收益	投资 收益	其他 收益	营业 利润	营业外 收入	营业外 支出
汽车、摩托车、燃料及零配件专门零售	611.0	50.5	943.6		145849.8	3090.7	3072.4
汽车零售	576.1	23.4	337.6		93145.3	2763.0	1921.4
汽车零配件零售			494.4		2533.7	2.1	19.9
摩托车及零配件零售	10.8	8.3	2.0		3293.4	10.1	0.9
机动车燃料零售	24.1	18.8	109.6		46877.4	315.5	1130.2
家用电器及电子产品专门零售	16.1	13.0	21.7		131055.9	54.1	59.3
家用视听设备零售	11.8	5.5	21.7		124153.5	54.1	58.7
日用家电设备零售	4.3	7.5			4550.4		0.6
计算机、软件及辅助设备零售					1018.6		
通信设备零售					1333.1		
其他电子产品零售					0.3		
五金、家具及室内装饰材料专门零售	13.8	7.7	3.0		7750.1	24.0	0.1
五金零售	9.4	6.6	3.0		3109.8	24.0	0.1
灯具零售					49.3		
家具零售					1371.7		
涂料零售	1.0	0.6			124.1		
卫生洁具零售					12.0		
木质装饰材料零售					282.4		
陶瓷、石材装饰材料零售	2.2	0.5			1304.7		
其他室内装饰材料零售	1.2				1496.1		
货摊、无店铺及其他零售业	115.4	12.7	5.5		13622.3	1.6	58.8
互联网零售	93.4	0.1			3545.6	0.9	10.7
生活用燃料零售	11.2	5.6			7659.2	0.7	48.1
其他未列明零售业	10.8	7.0	5.5		2417.5		
内资企业	272.1	112.0	4687.0	921.5	402645.6	15070.0	8529.0
国有企业	8.7	2.0			1903.6		10.3
集体企业	1.6	1.6	92.6		64569.9	97.1	4.8
有限责任公司	-67.8	44.1	3800.3	921.5	258267.3	13873.2	7656.2
国有独资公司					-3826.1	9.9	363.6
其他有限责任公司	-67.8	44.1	3800.3	921.5	262093.4	13863.3	7292.6

指标名称	三、损益及分配		四、人工成本及增值税		五、从事批发和零售业活动的从业人员平均人数(人)
	利润总额	所得税费用	应付职工薪酬 (本年贷方累计发生额)	应交增值税	
汽车、摩托车、燃料及零配件专门零售	147496.2	19068.8	77184.0	71240.3	17186
汽车零售	96480.5	17209.2	62182.1	57961.0	13906
汽车零配件零售	2738.0	625.3	1713.8	141.3	448
摩托车及零配件零售	3302.6	591.6	586.5	937.9	111
机动车燃料零售	44975.1	642.7	12701.6	12200.1	2721
家用电器及电子产品专门零售	130762.6	11690.1	7904.8	6469.2	1982
家用视听设备零售	124077.9	10530.9	5136.5	2351.1	1260
日用家电设备零售	4545.5	834.9	1480.1	3426.9	370
计算机、软件及辅助设备零售	805.8	21.7	1081.6	164.0	271
通信设备零售	1333.1	302.6	191.3	520.9	77
其他电子产品零售	0.3		15.3	6.3	4
五金、家具及室内装饰材料专门零售	8214.6	1085.8	5633.8	1596.5	1145
五金零售	3224.4	458.7	3429.7	968.6	694
灯具零售	49.7	1.0	193.2	21.6	50
家具零售	1326.5	79.2	821.5	209.6	132
涂料零售	124.1	31.0	69.0	34.5	16
卫生洁具零售	12.0		45.7	8.6	16
木质装饰材料零售	677.1		114.3	6.5	24
陶瓷、石材装饰材料零售	1304.7	248.7	289.6	43.6	39
其他室内装饰材料零售	1496.1	267.2	670.8	303.5	174
货摊、无店铺及其他零售业	13465.0	3068.1	3245.6	2301.2	790
互联网零售	3235.0	669.5	1115.6	266.8	288
生活用燃料零售	7812.5	1975.0	1728.0	1290.9	400
其他未列明零售业	2417.5	423.6	402.0	743.5	102
内资企业	411089.4	49500.5	183562.8	215812.8	47258
国有企业	1893.2	463.7	944.2	299.2	291
集体企业	64485.1	8294.2	9045.6	2288.9	2324
有限责任公司	266283.8	31444.3	115466.1	183297.2	29837
国有独资公司	-4179.8		2700.9	3433.6	430
其他有限责任公司	270463.6	31444.3	112765.2	179863.6	29407

指标名称	法人企业 数(个)	执行《2006年 企业会计准则》 企业数(个)	一、 年初存货	二、期末资产负债		
				流动资产 合计	应收帐款	存 货
私营企业	539	425	149126.7	709131.4	121936.2	153617.4
私营独资企业	105	75	4436.1	22375.7	3632.9	5383.5
私营合伙企业	3	2	153.6	236.7	22.1	36.8
私营有限责任公司	415	336	129220.0	628929.8	116020.7	129036.1
私营股份有限公司	16	12	15317.0	57589.2	2260.5	19161.0
其他企业	23	20	2147.4	20933.7	3891.1	4870.4
港、澳、台商投资企业	6	5	3348.4	25876.1	1535.8	4267.6
港、澳、台商独资经营企业	4	3	2203.1	18696.1	1317.7	3444.3
港、澳、台商投资股份有限公司	2	2	1145.3	7180.0	218.1	823.3
国有控股	13	12	29586.1	182167.6	4675.9	29102.2
集体控股	43	38	267054.9	646724.0	44943.5	363500.9
私人控股	712	560	399665.9	1324227.7	234225.6	326792.8
港澳台商控股	6	5	3348.4	25876.1	1535.8	4267.6
其他	87	74	164932.4	962803.5	172681.6	150842.8
独立门店	806	644	723651.4	2272988.0	290216.5	718691.4
连锁总店	11	8	45763.8	213176.7	7188.4	63840.7
连锁直营店	3	3	10181.1	17590.8	422.8	11851.2
连锁加盟店	1	1	367.4	543.3	156.1	367.4
其他	40	33	84624.0	637500.1	160078.6	79755.6
大型	13	13	334249.8	1401517.7	203441.7	439868.7
中型	167	139	290097.5	915440.1	124501.5	274512.9
小型	423	339	227128.2	750272.8	116723.5	147415.2
微型	258	198	13112.2	74568.3	13395.7	12709.5
有店铺零售	823	661	860186.1	3108682.7	451693.3	865160.3
食杂店	2	2	279.9	409.7	182.2	139.6
便利店	6	5	456.8	12543.2	604.3	457.4
超市	63	47	42310.8	102392.6	20327.7	26515.2
大型超市	16	15	34719.6	203274.1	2293.3	63405.2
百货店	31	25	13889.3	143043.3	16464.0	13110.2
专业店	439	346	495920.1	1920904.4	250538.4	576793.8
专卖店	236	198	250915.7	658537.8	139441.0	172447.4
家居建材商店	6	6	13414.2	23741.6	6070.5	5282.0
购物中心	3	1	531.0	11309.8	10618.9	118.1
厂家直销中心	21	16	7748.7	32526.2	5153.0	6891.4
无店铺零售	38	28	4401.6	33116.2	6369.1	9346.0
网上商店	21	18	490.7	9826.9	3470.6	1541.8
其他	17	10	3910.9	23289.3	2898.5	7804.2

指标名称	二、期末资产负债				
	固定资产 合 计	固定资 原 价	房屋和构筑物	机器设备	运输工具
股份有限公司	16954.5	30568.0	1915.9	243.4	545.8
私营企业	155671.3	198106.2	31609.0	11932.7	6607.9
私营独资企业	15562.1	18390.5	2223.3	2629.6	828.3
私营合伙企业	546.9	563.9			
私营有限责任公司	125086.4	158491.6	27145.0	7780.9	4773.9
私营股份有限公司	14475.9	20660.2	2240.7	1522.2	1005.7
其他企业	19300.7	24830.2	843.0	354.2	342.1
港、澳、台商投资企业	36860.4	43373.9	11132.8	804.0	265.0
港、澳、台商独资经营企业	31974.3	37138.0	11132.8	421.2	
港、澳、台商投资股份有限公司	4886.1	6235.9		382.8	265.0
国有控股	50189.5	88162.3	76.2	52.3	449.4
集体控股	187029.9	334228.6	52508.0	32073.7	14414.0
私人控股	291109.2	376372.4	46064.9	19412.8	10599.6
港澳台商控股	36860.4	43373.9	11132.8	804.0	265.0
其他	107334.8	154314.0	14436.3	2664.5	2050.0
独立门店	482048.1	722703.2	119588.2	52615.7	26859.6
连锁总店	120339.3	188236.4	1354.1	412.8	175.8
连锁直营店	1004.9	1410.2		564.8	107.4
连锁加盟店	19.8	19.8			
其他	69111.7	84081.6	3275.9	1414.0	635.2
大型	282039.4	461293.1	41264.1	26841.2	12026.5
中型	212108.6	309746.3	51817.8	14978.7	7269.3
小型	145705.2	187425.0	25762.3	8959.5	7353.0
微型	32670.6	37986.8	5374.0	4227.9	1129.2
有店铺零售	665328.4	986849.4	121350.3	54118.9	26943.6
食杂店	181.0	228.4			
便利店	1884.7	2469.6	149.8	3.1	15.1
超市	38607.4	46995.6	5419.2	2183.7	538.5
大型超市	146770.6	223475.0	14129.4	1290.1	52.1
百货店	59942.5	94940.8	10026.5	482.4	548.9
专业店	289914.6	446083.2	75258.9	44099.6	20857.4
专卖店	104851.9	143530.0	14350.3	5168.2	4782.9
家居建材商店	6247.1	9267.1	1398.4	301.4	35.0
购物中心	10484.5	12542.7	101.0	46.3	18.5
厂家直销中心	6444.1	7317.0	516.8	544.1	95.2
无店铺零售	7195.4	9601.8	2867.9	888.4	834.4
网上商店	1830.8	2685.9	290.0	47.0	65.0
其他	5364.6	6915.9	2577.9	841.4	769.4

指标名称	二、期末资产负债				
	累计折旧	本年折旧	在建工程	非流动资产合计	资产总计
股份有限公司	14278.9	11837.9	235.9	36848.7	156999.2
私营企业	56036.3	11298.7	79974.2	394949.2	1108169.2
私营独资企业	3627.8	871.3	14.6	20526.6	44584.1
私营合伙企业	21.1	2.2	3.6	383.3	856.0
私营有限责任公司	46182.6	9176.1	78462.8	351552.8	982653.4
私营股份有限公司	6204.8	1249.1	1493.2	22486.5	80075.7
其他企业	6509.7	1140.1		22603.1	43536.8
港、澳、台商投资企业	6513.7	1569.9	452.3	43362.3	69238.4
港、澳、台商独资经营企业	5163.9	1423.7	452.3	37464.7	56160.8
港、澳、台商投资股份有限公司	1349.8	146.2		5897.6	13077.6
国有控股	38873.6	4134.4	9223.1	176925.9	359093.5
集体控股	150923.9	23116.2	1339.4	456178.9	1102902.9
私人控股	102859.1	19021.7	81219.9	650669.8	1987604.1
港澳台商控股	6513.7	1569.9	452.3	43362.3	69238.4
其他	62015.5	17405.9	14674.7	239337.9	1202339.8
独立门店	263335.7	50994.0	14909.4	1247613.1	3533461.1
连锁总店	68560.4	10936.0	1684.6	152095.6	365272.3
连锁直营店	405.3	26.7		8769.4	26360.2
连锁加盟店	19.8			1145.2	1688.5
其他	28864.6	3291.4	90315.4	156851.5	794396.6
大型	193622.5	33133.7	23429.0	708066.2	2109583.9
中型	102682.4	19982.2	80084.4	409763.6	1333039.2
小型	57455.0	10965.8	2969.4	401698.9	1154646.0
微型	7425.9	1166.4	426.6	46946.1	123909.6
有店铺零售	358652.3	64798.1	106563.1	1557142.9	4678685.6
食杂店	47.4	35.2		223.2	632.9
便利店	585.9	44.8	426.8	4671.3	17214.5
超市	14696.3	3353.0	340.9	51601.9	160918.6
大型超市	76768.3	11768.6	77038.4	191517.3	394791.4
百货店	36353.0	16401.4	15.6	104230.8	247274.1
专业店	179863.3	24978.9	26363.6	965473.3	2889770.5
专卖店	43218.2	7462.4	2199.4	201572.4	862653.3
家居建材商店	3806.3	486.1		9244.8	32986.4
购物中心	2058.2	5.6		10995.6	22305.4
厂家直销中心	1255.4	262.1	178.4	17612.3	50138.5
无店铺零售	2533.5	450.0	346.3	9331.9	42493.1
网上商店	966.5	93.3		3089.5	12961.4
其他	1567.0	356.7	346.3	6242.4	29531.7

指标名称	二、期末资产负债						
	流动负债合计	应付帐款	非流动负债合计	负债合计	所有者权益	实收资本	国家资本
股份有限公司	95208.6	20398.2	41.7	95250.3	61748.9	10751.0	
私营企业	789512.0	109133.1	34713.4	818670.3	289498.9	188590.6	34.4
私营独资企业	10716.6	3155.5	3946.9	14595.4	29988.7	13966.1	33.2
私营合伙企业	33.2	25.1		33.2	822.8	821.9	
私营有限责任公司	710229.1	101424.6	28983.1	733725.2	248928.2	156525.7	1.2
私营股份有限公司	68533.1	4527.9	1783.4	70316.5	9759.2	17276.9	
其他企业	22502.2	3243.2	1048.6	23550.8	19986.0	6324.2	
港、澳、台商投资企业	36914.6	21561.2	6281.9	36914.6	32323.8	21640.5	
港、澳、台商独资经营企业	32191.1	21422.4		32191.1	23969.7	7767.6	
港、澳、台商投资股份有限公司	4723.5	138.8	6281.9	4723.5	8354.1	13872.9	
国有控股	168847.4	5315.7	5577.4	174424.8	184668.7	11434.9	2911.1
集体控股	721208.0	93839.3	50410.3	771618.4	331284.5	75820.2	
私人控股	1433097.6	224853.2	44678.7	1479233.7	508370.4	367930.0	34.4
港澳台商控股	36914.6	21561.2	6281.9	36914.6	32323.8	21640.5	
其他	706755.2	164049.6	11765.4	717462.9	484876.9	81369.5	510.0
独立门店	2324555.6	334077.8	52247.3	2384175.8	1149285.3	496900.2	1925.5
连锁总店	292395.4	34335.6	47499.6	338837.5	26434.8	16251.9	
连锁直营店	25338.7	1006.4	75.3	25414.0	946.2	1400.0	
连锁加盟店	233.2			233.2	1455.3	300.0	
其他	424299.9	140199.2	18891.5	430993.9	363402.7	43343.0	1530.0
大型	1236990.1	181538.1	59979.6	1296969.8	812614.1	81872.2	3.4
中型	924629.1	203690.9	36461.8	954975.0	378064.2	249075.7	2706.7
小型	851630.5	113424.4	17777.2	869199.7	285446.3	179323.3	744.2
微型	53573.1	10965.6	4495.1	58509.9	65399.7	47923.9	1.2
有店铺零售	3040822.0	506492.3	110246.1	3151101.6	1527584.0	548393.0	2925.5
食杂店	290.9	276.4	40.0	330.9	302.0	302.0	
便利店	12506.8	104.5	0.1	12506.9	4707.6	3486.6	
超市	120578.3	20970.6	853.4	121514.6	39404.0	31933.1	33.2
大型超市	315769.5	52752.0	47455.7	363225.3	31566.1	19125.5	
百货店	130511.4	44365.1	12342.4	142853.8	104420.3	36847.7	1.2
专业店	1759755.0	261260.8	37513.2	1796092.5	1093678.0	250180.3	766.1
专卖店	617418.2	94718.0	10964.3	629508.8	233144.5	191814.7	2125.0
家居建材商店	26364.0	4789.2	820.3	27184.2	5802.2	914.6	
购物中心	21743.4	20828.3		21743.4	562.0	1445.0	
厂家直销中心	35884.5	6427.4	256.7	36141.2	13997.3	12343.5	
无店铺零售	26000.8	3126.7	8467.6	28552.8	13940.3	9802.1	530.0
网上商店	5838.3	1863.8	1381.8	7246.7	5714.7	3490.8	
其他	20162.5	1262.9	7085.8	21306.1	8225.6	6311.3	530.0

指标名称	二、期末资产负债				
	集体资本	法人资本	个人资本	港澳台资本	外商资本
股份有限公司	1082.9	8094.8	1573.3		
私营企业	3200.0	89174.6	96181.6		
私营独资企业		4041.7	9891.2		
私营合伙企业			821.9		
私营有限责任公司	3200.0	77413.9	75910.6		
私营股份有限公司		7719.0	9557.9		
其他企业		5261.7	1062.5		
港、澳、台商投资企业		6281.9		15358.6	
港、澳、台商独资经营企业				7767.6	
港、澳、台商投资股份有限公司		6281.9		7591.0	
国有控股		8523.8			
集体控股	57563.3	15857.2	2399.7		
私人控股	4620.0	216446.0	146829.6		
港澳台商控股		6281.9		15358.6	
其他	2600.0	44727.3	33532.2		
独立门店	60202.4	272999.3	146414.4	15358.6	
连锁总店	3608.0	4130.0	8513.9		
连锁直营店			1400.0		
连锁加盟店		180.0	120.0		
其他	972.9	14526.9	26313.2		
大型	33608.0	21750.0	25096.0	1414.8	
中型	22605.8	174297.2	43113.2	6352.8	
小型	8099.5	75734.5	87154.1	7591.0	
微型	470.0	20054.5	27398.2		
有店铺零售	64783.3	288318.5	177007.1	15358.6	
食杂店		252.0	50.0		
便利店	120.0	3276.6	90.0		
超市	2047.0	11917.8	17935.1		
大型超市	4028.0	6243.9	6086.0	2767.6	
百货店	16363.8	6739.5	13743.2		
专业店	39749.2	117654.7	82419.3	9591.0	
专卖店	2470.3	137581.9	46637.5	3000.0	
家居建材商店		39.6	875.0		
购物中心		1085.0	360.0		
厂家直销中心	5.0	3527.5	8811.0		
无店铺零售		3517.7	5754.4		
网上商店		1086.1	2404.7		
其他		2431.6	3349.7		



指标名称	三、损益及分配					
	营业收入	主营业务收入	营业成本	主营业务成本	营业税金及附加	主营业务税金及附加
股份有限公司	315344.1	310548.2	284865.0	284004.8	1232.8	1211.4
私营企业	2671224.8	2662597.3	2486065.1	2484074.0	7183.0	7095.7
私营独资企业	164116.2	164049.8	143108.0	142974.9	1600.9	1590.6
私营合伙企业	1693.4	1693.4	1400.0	1400.0	15.3	15.3
私营有限责任公司	2353554.1	2347354.5	2203524.0	2201848.4	5060.2	4987.3
私营股份有限公司	151861.1	149499.6	138033.1	137850.7	506.6	502.5
其他企业	53902.8	53238.2	47380.8	46996.5	388.9	388.9
港澳台商投资企业	133499.5	123025.4	113034.7	102678.2	317.7	304.7
港、澳、台商独资经营企业	107138.8	96964.8	89028.3	78671.8	174.5	161.5
港、澳、台商投资股份有限公司	26360.7	26060.6	24006.4	24006.4	143.2	143.2
国有控股	1283382.8	1258838.2	1162440.0	1140312.9	2206.7	2185.5
集体控股	2885255.3	2862601.3	2554849.6	2554367.7	9127.2	9124.7
私人控股	4964679.0	4940919.2	4567555.4	4560262.6	10668.2	10555.4
港澳台商控股	133499.5	123025.4	113034.7	102678.2	317.7	304.7
其他	1864913.1	1855429.8	1564510.6	1556781.2	8806.4	8783.8
独立门店	9264515.8	9197715.1	8427133.8	8379499.4	21671.2	21501.8
连锁总店	642338.1	618905.3	547485.2	547131.9	2053.1	2053.1
连锁直营店	16821.9	16821.9	13722.2	13722.2	393.4	393.4
连锁加盟店	436.7	436.7	272.4	272.4	0.5	0.5
其他	1207617.2	1206934.9	973776.7	973776.7	7008.0	7005.3
大型	4646834.3	4594860.3	4113860.1	4087400.5	12201.6	12201.6
中型	3808975.3	3774138.3	3473091.4	3453160.1	12147.3	12070.6
小型	2417278.5	2413275.8	2143068.9	2141613.7	5662.1	5577.0
微型	258641.6	258539.5	232369.9	232228.3	1115.2	1104.9
有店铺零售	10994268.4	10903583.4	9834758.2	9787561.1	30694.8	30529.2
食杂店	1977.8	1977.8	1889.4	1889.4	4.0	4.0
便利店	14676.6	14647.7	13047.3	13047.3	83.3	82.1
超市	251245.2	242712.6	220066.4	216518.8	1357.3	1338.9
大型超市	601033.5	576289.1	503870.9	499564.1	2033.3	2031.4
百货店	554820.4	550099.9	410131.8	409571.6	6226.6	6224.6
专业店	7049920.3	7005994.3	6395599.1	6364234.7	15142.4	15081.3
专卖店	2388895.1	2380742.8	2172739.9	2165321.8	5469.0	5388.4
家居建材商店	38410.1	38410.1	33088.6	33088.6	91.4	91.4
购物中心	32044.4	31561.5	28576.3	28576.3	171.3	170.9
厂家直销中心	61245.0	61147.6	55748.5	55748.5	116.2	116.2
无店铺零售	137461.3	137230.5	127632.1	126841.5	431.4	424.9
网上商店	75763.9	75763.9	69555.6	69555.6	292.5	287.3
其他	61697.4	61466.6	58076.5	57285.9	138.9	137.6



指标名称	三、损益及分配					
	其他业务利润	销售费用	管理费用	财务费用	利息收入	利息支出
股份有限公司	11.0	15597.6	3704.6	2632.9	0.8	219.7
私营企业	7133.4	56182.3	44974.7	11436.7	495.0	3559.9
私营独资企业	169.1	3080.3	3538.7	819.8	2.9	247.2
私营合伙企业		2.7	78.8	16.2		
私营有限责任公司	4490.6	46943.8	38748.4	9894.5	493.3	3142.7
私营股份有限公司	2473.7	6155.5	2608.8	706.2	-1.2	170.0
其他企业		865.3	1031.4	573.1	3.0	116.4
港、澳、台商投资企业	256.8	11103.0	2247.4	13.3	-64.9	9.6
港、澳、台商独资经营企业	52.3	9864.5	1155.2	1.6	-86.0	2.6
港、澳、台商投资股份有限公司	204.5	1238.5	1092.2	11.7	21.1	7.0
国有控股	793.6	35260.1	9387.6	1192.1	15.1	280.9
集体控股	21552.6	95551.1	66618.2	28880.3	-48.7	2223.1
私人控股	8214.0	115457.2	79920.5	33242.2	980.2	7860.6
港澳台商控股	256.8	11103.0	2247.4	13.3	-64.9	9.6
其他	1878.1	190112.1	51472.0	11042.9	72.7	2359.0
独立门店	10001.7	236223.3	130530.3	64067.6	944.3	11960.8
连锁总店	22168.7	46031.7	39495.7	6247.9	2.5	
连锁直营店	11.8	1205.5	576.7	676.5	1.7	565.7
连锁加盟店		72.8		0.5		
其他	512.9	163950.2	39043.0	3378.3	5.9	206.7
大型	20498.8	299213.7	107803.4	38823.5		275.7
中型	8841.0	92576.6	61776.6	17564.9	225.9	7873.6
小型	3354.3	50790.4	35786.9	16908.0	714.8	4288.4
微型	1.0	4902.8	4278.8	1074.4	13.7	295.5
有店铺零售	32543.0	443976.5	207504.8	73925.4	953.7	12689.3
食杂店		28.0	29.4	6.2	0.2	
便利店		637.7	528.5	88.7	0.1	76.7
超市	1852.5	13862.9	11617.3	1730.3	4.3	402.6
大型超市	20316.3	48353.8	39545.6	6258.0	2.0	1.8
百货店	112.1	18044.0	7814.3	2420.2	-5.7	645.3
专业店	5192.3	307578.9	113733.1	44534.4	460.3	5921.3
专卖店	3131.3	49482.9	30477.6	16809.8	488.5	4348.1
家居建材商店	1938.5	1325.6	2165.0	529.5		-0.1
购物中心		1899.1	287.7	39.5	0.5	4.8
厂家直销中心		2763.6	1306.3	1508.8	3.5	1288.8
无店铺零售	152.1	3507.0	2140.9	445.4	0.7	43.9
网上商店		1296.5	885.4	90.1		35.4
其他	152.1	2210.5	1255.5	355.3	0.7	8.5

指标名称	三、损益及分配						
	资产减值 损失	公允价值 变动收益	投资 收益	其他 收益	营业 利润	营业外 收入	营业外 支出
股份有限公司	119.2	4.1	2.9		7198.9	118.9	39.5
私营企业	208.8	59.1	764.1		67016.0	980.8	818.2
私营独资企业	28.7	21.3	82.7		12048.8	82.1	47.1
私营合伙企业					180.4		
私营有限责任公司	180.1	37.8	681.4		50935.9	814.6	729.7
私营股份有限公司					3850.9	84.1	41.4
其他企业	1.6	1.1	27.1		3689.9		
港、澳、台商投资企业					7040.1	75.2	30.5
港、澳、台商独资经营企业					6967.0	35.8	30.5
港、澳、台商投资股份有限公司					73.1	39.4	
国有控股	6.2	3.1	-29.0		73815.5	198.1	1096.9
集体控股	362.6	21.3	229.0	921.5	131038.0	2269.8	2766.1
私人控股	277.9	78.6	1564.1		160215.5	1956.0	1283.4
港澳台商控股					7040.1	75.2	30.5
其他	-374.6	9.0	2922.9		37576.6	10646.1	3382.6
独立门店	904.8	97.2	1593.1	921.5	382973.8	4006.9	3373.6
连锁总店	-647.9	6.8	107.7		1786.9	893.7	2035.4
连锁直营店					247.6	4.2	1.8
连锁加盟店					91.0		
其他	15.2	8.0	2986.2		24586.4	10240.4	3148.7
大型	458.0	14.6	2969.6		77458.1	12473.5	6941.2
中型	-362.1	19.9	950.4	921.5	151477.8	1697.2	869.0
小型	147.7	67.8	756.9		165846.0	749.1	734.8
微型	28.5	9.7	10.1		14903.8	225.4	14.5
有店铺零售	178.5	111.0	4687.1	921.5	406479.7	14965.6	8491.8
食杂店			0.1		20.9		
便利店	1.2	1.2			291.1	7.3	1.3
超市	24.3	10.8	37.4	921.5	3556.4	422.5	50.8
大型超市	1.6	1.6	225.4		1197.3	1117.4	2106.1
百货店	118.6	2.6	29.3		110096.6	160.8	31.3
专业店	-215.6	72.0	3590.5		172267.6	12647.3	5376.0
专卖店	188.3	19.2	769.4		116989.0	554.3	900.1
家居建材商店			18.0		1228.0	4.2	1.9
购物中心	4.2				1066.3	13.1	21.3
厂家直销中心	55.9	3.6	17.0		-233.5	38.7	3.0
无店铺零售	93.6	1.0	-0.1		3206.0	179.6	67.7
网上商店	93.6	1.0	-0.1		3551.1	0.9	10.7
其他					-345.1	178.7	57.0

指标名称	三、损益及分配		四、人工成本及增值税		五、从事批发和零售业活动的从业人员平均人数(人)
	利润总额	所得税费用	应付职工薪酬 (本年贷方累计发生额)	应交增值税	
股份有限公司	7278.3	1502.8	4786.8	3921.0	1148
私营企业	67459.5	7481.7	50467.9	25387.9	12887
私营独资企业	12100.0	365.8	4398.5	2483.7	946
私营合伙企业	73.5		207.1	3.9	50
私营有限责任公司	51119.5	6113.6	42673.8	21637.6	11223
私营股份有限公司	4166.5	1002.3	3188.5	1262.7	668
其他企业	3689.5	313.8	2852.2	618.6	771
港、澳、台商投资企业	7084.8	1400.5	3945.7	1097.9	941
港、澳、台商独资经营企业	6972.3	1400.5	3543.9	1094.8	842
港、澳、台商投资股份有限公司	112.5		401.8	3.1	99
国有控股	71965.3	5834.6	14690.1	54841.2	3102
集体控股	131392.8	21396.4	40581.0	20221.8	11531
私人控股	162681.9	14331.2	98108.7	40134.9	26119
港澳台商控股	7084.8	1400.5	3945.7	1097.9	941
其他	45049.4	7938.3	30183.0	100614.9	6506
独立门店	386418.8	45369.9	153633.2	132243.2	38160
连锁总店	645.2	505.2	18033.2	8038.4	6184
连锁直营店	249.9	81.2	801.7	200.1	241
连锁加盟店	91.0	2.0	32.7	6.8	9
其他	30769.3	4942.7	15007.7	76422.2	3605
大型	82990.4	12217.7	62628.7	144143.5	16579
中型	154563.1	22782.9	79531.8	46718.6	21013
小型	165534.5	15327.2	40149.0	23568.8	9299
微型	15086.2	573.2	5199.0	2479.8	1308
有店铺零售	414411.3	50193.2	184061.7	216503.2	47222
食杂店	20.9	1.6	88.6	12.4	24
便利店	297.1	25.0	521.4	114.9	134
超市	4617.4	383.7	14183.9	2267.2	5657
大型超市	408.5	535.9	20827.8	7199.3	7246
百货店	110049.5	15115.7	12445.9	4618.1	3616
专业店	180879.7	24100.1	97652.3	183581.8	22181
专卖店	116092.1	9782.2	33790.8	17533.0	7390
家居建材商店	1230.3		979.2	341.3	216
购物中心	1058.3	18.9	542.4	17.2	116
厂家直销中心	-242.5	230.1	3029.4	818.0	642
无店铺零售	3762.9	707.8	3446.8	407.5	977
网上商店	3430.8	670.4	1303.4	342.0	384
其他	332.1	37.4	2143.4	65.5	593

# 14-6 2017 年限额以上住宿和餐饮业法人单位经营情况

单位:万元

住宿和餐饮业								
指标名称	法人企业数 (个)	从业人员期末数 (人)	营业额	其中:使用 银行卡支 付的营业额	客房收入	其中:通过公 共网络实现的		餐费 收入
						客房收入	客房收入	
总计	152	9883	197945.2	26033.2	59640.3	2961.4	274.8	107177.2
一、住宿业	59	2840	51151.2	8605.8	27131.5	1352.4	147.6	17022.3
旅游饭店	34	2205	33344.6	5774.1	14089.4	814.9	45.7	13000.2
一般旅馆	21	536	15825.6	2831.7	11658.1	522.5	101.9	4022.1
其他住宿业	4	99	1981.0		1384.0	15.0		
旅游饭店	34	2205	33344.6	5774.1	14089.4	814.9	45.7	13000.2
旅游饭店	34	2205	33344.6	5774.1	14089.4	814.9	45.7	13000.2
一般旅馆	21	536	15825.6	2831.7	11658.1	522.5	101.9	4022.1
经济型连锁酒店	4	103	7192.3	1808.0	4640.5	241.7	2.0	2531.0
其他一般旅馆	17	433	8633.3	1023.7	7017.6	280.8	99.9	1491.1
其他住宿业	4	99	1981.0		1384.0	15.0		
其他住宿业	4	99	1981.0		1384.0	15.0		
内资企业	58	2825	50956.2	8605.8	26936.5	1352.4	147.6	17022.3
国有企业	2	141	2145.7		761.6	0.2	0.2	1228.1
集体企业	2	38	210.2		92.6			66.8
有限责任公司	21	779	15971.5	558.3	11541.1	674.8	9.0	3317.5
其他有限责任公司	21	779	15971.5	558.3	11541.1	674.8	9.0	3317.5
股份有限公司	5	342	4542.6	273.0	1769.7	142.0	79.0	1751.6
私营企业	26	1459	23604.2	5926.5	10990.5	499.4	59.4	7988.3
私营独资企业	1	12	787.8		648.4			139.4
私营有限责任公司	21	1196	20560.5	5208.6	9279.2	498.4	59.4	6787.8
私营股份有限公司	4	251	2255.9	717.9	1062.9	1.0		1061.1
其他企业	2	66	4482.0	1848.0	1781.0	36.0		2670.0
港、澳、台商投资企业	1	15	195.0		195.0			
港澳台商独资企业	1	15	195.0		195.0			
国有控股	2	141	2145.7		761.6	0.2	0.2	1228.1
集体控股	6	382	4694.8	88.0	1826.4	157.6	79.0	1796.3
私人控股	39	1899	36275.6	7615.5	18956.3	1003.4	68.4	11997.5
港澳台商控股	1	15	195.0		195.0			
其他	11	403	7840.1	902.3	5392.2	191.2		2000.4
独立门店	52	2452	46832.8	8397.8	24021.9	1133.1	68.6	15843.3
连锁直营店	3	173	3127.1	88.0	2049.4	187.6	79.0	1057.7
连锁加盟店	3	59	950.1	120.0	919.2	31.7		21.1
其他	1	156	241.2		141.0			100.2
中型	2	428	9764.1	2571.9	1331.8	193.1	38.7	4237.5
小型	51	2385	40208.7	6033.9	24747.5	1159.3	108.9	12712.5
微型	6	27	1178.4		1052.2			72.3
四星	3	393	5485.4	1762.0	2799.1	147.6		2087.9
三星	18	939	18331.7	476.4	10103.3	339.4	2.2	6475.0
二星	5	209	1839.6	422.3	759.1	79.6		976.0
一星	1	13	176.0	96.0	175.7			0.1
其他	32	1286	25318.5	5849.1	13294.3	785.8	145.4	7483.3

住宿和餐饮业								
指标名称			商品销售 额收入	其他 收入	客房数 (间)	床位数 (个)	餐位数 (位)	年末餐饮 营业面积 (平方米)
	其中:通过公 共网络实现 的餐费收入	其中:通过非 自营平台实现 的餐费收入						
总计	3574.0	456.4	15200.5	15927.2	11667	18904	53449	177044.0
一、住宿业	140.9	96.6	5522.1	1475.3	6158	10179	13069	43945.0
旅游饭店	27.9	1.6	5414.0	841.0	3468	5852	9579	29430.0
一般旅馆	113.0	95.0	73.8	71.6	2327	3751	3490	14515.0
其他住宿业			34.3	562.7	363	576		
旅游饭店	27.9	1.6	5414.0	841.0	3468	5852	9579	29430.0
旅游饭店	27.9	1.6	5414.0	841.0	3468	5852	9579	29430.0
一般旅馆	113.0	95.0	73.8	71.6	2327	3751	3490	14515.0
经济型连锁酒店			16.1	4.7	342	517	388	1280.0
其他一般旅馆	113.0	95.0	57.7	66.9	1985	3234	3102	13235.0
其他住宿业			34.3	562.7	363	576		
其他住宿业			34.3	562.7	363	576		
内资企业	140.9	96.6	5522.1	1475.3	6058	10049	13069	43945.0
国有企业			103.1	52.9	265	464	1064	3800.0
集体企业			20.5	30.3	95	196	160	1088.0
有限责任公司			1104.5	8.4	2119	3537	2245	15204.0
其他有限责任公司			1104.5	8.4	2119	3537	2245	15204.0
股份有限公司			1014.3	7.0	326	472	900	3120.0
私营企业	118.9	96.6	3248.7	1376.7	3059	5118	8250	19333.0
私营独资企业					30	70	30	100.0
私营有限责任公司	118.9	96.6	3146.6	1346.9	2516	4264	6738	16193.0
私营股份有限公司			102.1	29.8	513	784	1482	3040.0
其他企业	22.0		31.0		194	262	450	1400.0
港、澳、台商投资企业					100	130		
港澳台商独资企业					100	130		
国有控股			103.1	52.9	265	464	1064	3800.0
集体控股			1034.8	37.3	445	687	860	4008.0
私人控股	118.9	96.6	3941.6	1380.2	4033	6669	9689	28283.0
港澳台商控股					100	130		
其他	22.0		442.6	4.9	1315	2229	1456	7854.0
独立门店	140.9	96.6	5504.0	1463.6	5311	8846	12121	42125.0
连锁直营店			13.0	7.0	502	844	560	680.0
连锁加盟店			5.1	4.7	307	437	68	340.0
其他					38	52	320	800.0
中型	5.9	1.6	3833.7	361.1	236	340	400	1800.0
小型	135.0	95.0	1634.5	1114.2	5513	9080	12229	31777.0
微型			53.9		409	759	440	10368.0
四星			184.4	414.0	559	987	3471	8360.0
三星	22.0		1696.9	56.5	1891	3272	4054	15437.0
二星			70.8	33.7	505	956	676	1915.0
一星				0.2	20	35	100	195.0
其他	118.9	96.6	3570.0	970.9	3183	4929	4768	18038.0

住宿和餐饮业								
指标名称	法人企业数 (个)	从业人员期末 人数 (人)	营业额	其中:使用 银行卡支 付的营业额	客房收入	其中:通过公 共网络实现 的客房收入		餐费 收入
						其中:通过公 共网络实现 的客房收入	其中:通过公 共网络实现 的客房收入	
二、餐饮业	93	7043	146794.0	17427.4	32508.8	1609.0	127.2	90154.9
正餐服务	88	6849	139744.4	17418.1	32508.8	1609.0	127.2	85870.5
快餐服务	1	98	5109.6					2927.1
饮料及冷饮服务	1	5	397.2					89.1
茶馆服务	1	5	397.2					89.1
其他餐饮业	3	91	1542.8	9.3				1268.2
餐饮配送服务	3	91	1542.8	9.3				1268.2
正餐服务	88	6849	139744.4	17418.1	32508.8	1609.0	127.2	85870.5
正餐服务	88	6849	139744.4	17418.1	32508.8	1609.0	127.2	85870.5
快餐服务	1	98	5109.6					2927.1
快餐服务	1	98	5109.6					2927.1
饮料及冷饮服务	1	5	397.2					89.1
茶馆服务	1	5	397.2					89.1
餐饮配送及外卖送餐服务	3	91	1542.8	9.3				1268.2
餐饮配送服务	3	91	1542.8	9.3				1268.2
内资企业	91	6443	133691.8	14162.2	29257.3	1407.5	127.2	85695.7
国有企业	3	491	7013.5	1952.2	1290.7	13.2	13.2	5024.2
集体企业	1	70	498.2		244.9	6.0		51.5
有限责任公司	36	3539	76648.9	11010.7	18283.4	1337.3	74.8	47781.9
国有独资公司	2	784	23706.6		6621.9	156.9		14876.5
其他有限责任公司	34	2755	52942.3	11010.7	11661.5	1180.4	74.8	32905.4
股份有限公司	2	84	1524.6		69.3			1184.3
私营企业	46	2142	47413.4	1199.3	9101.3	51.0	39.2	31432.1
私营独资企业	12	407	15748.0	206.3	2774.0			10224.3
私营有限责任公司	32	1334	24128.5	993.0	3756.1	51.0	39.2	16901.5
私营股份有限公司	2	401	7536.9		2571.2			4306.3
其他企业	3	117	593.2		267.7			221.7
港、澳、台商投资企业	2	600	13102.2	3265.2	3251.5	201.5		4459.2
与港澳台商合资经营企业	1	502	7992.6	3265.2	3251.5	201.5		1532.1
港澳台商独资企业	1	98	5109.6					2927.1
国有控股	6	1435	33070.7	1952.2	9341.0	170.1	13.2	20526.3
集体控股	3	303	4530.2		1528.0	145.0		1593.4
私人控股	68	3629	76233.2	9153.3	15598.8	1134.8	104.1	45699.8
港澳台商控股	1	98	5109.6					2927.1
其他	15	1578	27850.3	6321.9	6041.0	159.1	9.9	19408.3
独立门店	85	6230	133132.3	14012.3	27967.7	985.6	49.1	82534.3
连锁总店	1	301	3370.5	1952.2	1290.7	13.2	13.2	1381.2
连锁加盟店	1	80	1571.9	1462.9	679.2	610.2	64.9	856.5
其他	6	432	8719.3		2571.2			5382.9
大型	1	694	16133.0		4060.9	156.9		9863.9
中型	12	3601	68653.4	11495.8	20324.7	583.4	13.2	35116.0
小型	65	2589	60843.2	5931.6	8123.2	868.7	114.0	44372.6
微型	15	159	1164.4					802.4

住宿和餐饮业								
指标名称			商品销售 额收入	其他 收入	客房数 (间)	床位数 (个)	餐位数 (位)	年末餐饮 营业面积 (平方米)
	其中,通过公 共网络实现 的餐费收入	其中,通过非 自营平台实现 的餐费收入						
二、餐饮业	3433.1	359.8	9678.4	14451.9	5509	8725	40380	133099.0
正餐服务	3433.1	359.8	9095.7	12269.4	5509	8725	39692	129974.0
快餐服务				2182.5			400	2225.0
饮料及冷饮服务			308.1				66	500.0
茶馆服务			308.1				66	500.0
其他餐饮业			274.6				222	400.0
餐饮配送服务			274.6				222	400.0
正餐服务	3433.1	359.8	9095.7	12269.4	5509	8725	39692	129974.0
正餐服务	3433.1	359.8	9095.7	12269.4	5509	8725	39692	129974.0
快餐服务				2182.5			400	2225.0
快餐服务				2182.5			400	2225.0
饮料及冷饮服务			308.1				66	500.0
茶馆服务			308.1				66	500.0
餐饮配送及外卖送餐服务			274.6				222	400.0
餐饮配送服务			274.6				222	400.0
内资企业	2111.6	359.8	9653.8	9085.0	5077	8104	37965	125874.0
国有企业	2.6	2.6	631.0	67.6	312	399	910	2992.0
集体企业				201.8	80	146	100	400.0
有限责任公司	743.0	357.2	2534.2	8049.4	3138	4967	21443	60295.0
国有独资公司	19.7		533.3	1674.9	429	668	1400	7917.0
其他有限责任公司	723.3	357.2	2000.9	6374.5	2709	4299	20043	52378.0
股份有限公司			271.0		25	50	700	2450.0
私营企业	1366.0		6113.8	766.2	1472	2463	14374	54872.0
私营独资企业			2686.3	63.4	393	727	4295	16593.0
私营有限责任公司	675.0		3156.9	314.0	786	1331	8593	30579.0
私营股份有限公司	691.0		270.6	388.8	293	405	1486	7700.0
其他企业			103.8		50	79	438	4865.0
港、澳、台商投资企业	1321.5		24.6	5366.9	432	621	2415	7225.0
与港澳台商合资经营企业	1321.5		24.6	3184.4	432	621	2015	5000.0
港澳台商独资企业				2182.5			400	2225.0
国有控股	25.3	2.6	1338.3	1865.1	996	1433	2480	11359.0
集体控股			415.8	993.0	180	246	720	1770.0
私人控股	3371.0	341.1	7278.3	7656.3	2957	4828	28092	91840.0
港澳台商控股				2182.5			400	2225.0
其他	36.8	16.1	646.0	1755.0	1376	2218	8688	25905.0
独立门店	2200.4	45.1	8634.8	13995.5	4723	7695	37213	116882.0
连锁总店	2.6	2.6	631.0	67.6	312	399	675	1892.0
连锁加盟店	539.1	312.1	36.2		181	226	156	1500.0
其他	691.0		376.4	388.8	293	405	2336	12825.0
大型	19.7		533.3	1674.9	387	608	980	7077.0
中型	2069.9	2.6	3103.3	10109.4	3262	5196	16250	50435.0
小型	1341.5	357.2	5679.8	2667.6	1860	2921	22234	64727.0
微型	2.0		362.0				916	10860.0



## 14-7 2017 年限额以上住宿和餐饮业法人企业财务状况

单位:万元

指标名称	法人企业 数(个)	执行《2006年 企业会计准则》 企业数(个)	一、 年初存货	二、期末资产负债		
				流动资产 合计	应收帐款	存 货
总 计	152	117	12619.7	127582.0	13795.5	16899.6
一、住宿业	59	47	1445.5	58119.8	3306.9	5813.4
旅游饭店	34	32	1184.2	17903.1	2321.9	5385.0
一般旅馆	21	12	233.7	4248.0	907.4	256.8
其他住宿业	4	3	27.6	35968.7	77.6	171.6
旅游饭店	34	32	1184.2	17903.1	2321.9	5385.0
旅游饭店	34	32	1184.2	17903.1	2321.9	5385.0
一般旅馆	21	12	233.7	4248.0	907.4	256.8
经济型连锁酒店	4	3	41.2	643.8	36.6	51.2
其他一般旅馆	17	9	192.5	3604.2	870.8	205.6
其他住宿业	4	3	27.6	35968.7	77.6	171.6
其他住宿业	4	3	27.6	35968.7	77.6	171.6
内资企业	58	46	1445.5	57969.8	3306.9	5813.4
国有企业	2	2	160.0	1237.5	482.7	165.5
集体企业	2	2	36.6	1451.0	0.1	36.6
有限责任公司	21	16	412.6	3669.5	1023.9	437.6
其他有限责任公司	21	16	412.6	3669.5	1023.9	437.6
股份有限公司	5	4	122.4	1436.7	360.7	133.1
私营企业	26	21	671.9	50079.3	1421.0	5002.0
私营独资企业	1		39.9	196.6	155.5	41.1
私营有限责任公司	21	18	533.6	49481.8	1233.8	4903.4
私营股份有限公司	4	3	98.4	400.9	31.7	57.5
其他企业	2	1	42.0	95.8	18.5	38.6
港、澳、台商投资企业	1	1		150.0		
港澳台商独资企业	1	1		150.0		
国有控股	2	2	160.0	1237.5	482.7	165.5
集体控股	6	6	249.1	2800.2	511.3	210.3
私人控股	39	31	834.1	52165.9	1802.7	5251.3
港澳台商控股	1	1		150.0		
其他	11	7	202.3	1766.2	510.2	186.3
独立门店	52	41	1397.7	57100.5	2826.3	5768.4
连锁直营店	3	2	38.7	560.2	148.1	42.1
连锁加盟店	3	3	9.1	34.1	19.5	2.9
其他	1	1		425.0	313.0	
中型	2	2	314.3	6675.1	501.9	818.1
小型	51	39	1115.5	50269.6	2664.9	4952.3
微型	6	6	15.7	1175.1	140.1	43.0
四星	3	3	185.7	1561.0	143.2	190.9
三星	18	14	737.4	4433.2	1207.3	597.7
二星	5	5	57.1	5870.1	259.2	3750.5
一星	1		11.0	76.0	44.0	9.0
其他	32	25	454.3	46179.5	1653.2	1265.3



指标名称	二、期末资产负债				
	固定资产合计	固定资产原价	房屋和构筑物	机械设备	运输工具
总计	461214.5	545809.6	352452.0	41441.6	3047.4
一、住宿业	34231.1	43871.6	10540.2	2930.1	637.8
旅游饭店	20430.1	27924.5	10302.0	1792.5	576.1
一般旅馆	7531.0	9538.3	238.2	1137.6	61.7
其他住宿业	6270.0	6408.8			
旅游饭店	20430.1	27924.5	10302.0	1792.5	576.1
旅游饭店	20430.1	27924.5	10302.0	1792.5	576.1
一般旅馆	7531.0	9538.3	238.2	1137.6	61.7
经济型连锁酒店	2195.5	2612.9	121.0	75.0	45.0
其他一般旅馆	5335.5	6925.4	117.2	1062.6	16.7
其他住宿业	6270.0	6408.8			
其他住宿业	6270.0	6408.8			
内资企业	33670.1	43264.9	10540.2	2930.1	637.8
国有企业	2192.2	2900.8			
集体企业	438.9	513.4			
有限责任公司	8051.0	10396.0	1557.2	179.0	97.7
其他有限责任公司	8051.0	10396.0	1557.2	179.0	97.7
股份有限公司	9287.6	10145.4	7463.9	765.0	358.4
私营企业	13134.0	18143.9	1198.1	1550.7	36.7
私营独资企业	102.9	117.6	102.2		15.4
私营有限责任公司	11131.6	15763.2	365.0	1499.5	1.3
私营股份有限公司	1899.5	2263.1	730.9	51.2	20.0
其他企业	566.4	1165.4	321.0	435.4	145.0
港、澳、台商投资企业	561.0	606.7			
港澳台商独资企业	561.0	606.7			
国有控股	2192.2	2900.8			
集体控股	9362.8	10639.6	7463.9	765.0	358.4
私人控股	18824.0	25262.1	1801.3	1804.7	179.4
港澳台商控股	561.0	606.7			
其他	3291.1	4462.4	1275.0	360.4	100.0
独立门店	24236.4	33619.1	2339.2	2388.9	392.9
连锁直营店	1369.5	1502.6	1075.0		
连锁加盟店	663.8	837.8			
其他	7961.4	7912.1	7126.0	541.2	244.9
中型	365.9	1112.1	337.9	660.7	113.5
小型	33605.0	42241.3	10123.4	2223.6	522.8
微型	260.2	518.2	78.9	45.8	1.5
四星	2805.7	4207.7			
三星	9075.7	13271.6	2126.5	748.1	329.7
二星	2597.2	4157.2			
一星	49.6				
其他	19702.9	22235.1	8413.7	2182.0	308.1

指标名称	二、期末资产负债				
	累计折旧	本年折旧	在建工程	非流动资产合计	资产总计
总计	104283.1	23173.0	31566.8	691852.0	822005.7
一、住宿业	11375.6	1552.1	1873.2	58445.1	116662.4
旅游饭店	8918.8	965.9	1586.0	30105.7	48106.3
一般旅馆	2309.0	570.0		9463.9	13711.9
其他住宿业	147.8	16.2	287.2	18875.5	54844.2
旅游饭店	8918.8	965.9	1586.0	30105.7	48106.3
旅游饭店	8918.8	965.9	1586.0	30105.7	48106.3
一般旅馆	2309.0	570.0		9463.9	13711.9
经济型连锁酒店	532.6	53.3		2561.6	3205.4
其他一般旅馆	1776.4	516.7		6902.3	10506.5
其他住宿业	147.8	16.2	287.2	18875.5	54844.2
其他住宿业	147.8	16.2	287.2	18875.5	54844.2
内资企业	11320.9	1552.1	1873.2	57884.1	115951.4
国有企业	799.0	31.7	26.6	2192.2	3429.7
集体企业	128.1		4.5	438.9	1889.9
有限责任公司	3625.5	500.8	181.1	13112.7	16879.7
其他有限责任公司	3625.5	500.8	181.1	13112.7	16879.7
股份有限公司	989.7	290.3		9872.6	11309.3
私营企业	5117.6	583.3	1661.0	31692.2	81771.5
私营独资企业	14.7	4.3		123.3	319.9
私营有限责任公司	4739.3	516.5	287.2	26771.7	76253.5
私营股份有限公司	363.6	62.5	1373.8	4797.2	5198.1
其他企业	661.0	146.0		575.5	671.3
港澳台商投资企业	54.7			561.0	711.0
港澳台商独资企业	54.7			561.0	711.0
国有控股	799.0	31.7	26.6	2192.2	3429.7
集体控股	1450.8	207.2	4.5	9937.8	12738.0
私人控股	6767.1	880.8	1747.1	38852.7	91116.1
港澳台商控股	54.7			561.0	711.0
其他	2304.0	432.4	95.0	6901.4	8667.6
独立门店	9944.7	1442.4	1873.0	47275.3	104473.3
连锁直营店	1204.6	28.2	0.2	1931.6	2491.8
连锁加盟店	177.0	32.2		701.8	735.9
其他	49.3	49.3		8536.4	8961.4
中型	768.0	81.7		365.9	7041.0
小型	10319.6	1293.9	1873.2	56990.0	107357.1
微型	288.0	176.5		1089.2	2264.3
四星	1402.0	108.8		4298.7	5859.7
三星	5455.6	383.4	1400.6	15780.0	20213.2
二星	1699.6	277.2	185.4	3865.4	9735.5
一星				49.6	125.6
其他	2818.4	782.7	287.2	34451.4	80728.4

指标名称	二、期末资产负债					
	流动负债 合计	应付帐款	非流动 负债合计	负债合计	所有者 权益合计	实收资本
总计	221295.1	27104.7	52577.6	273924.3	548081.4	213520.9
一、住宿业	94382.5	12815.4	8348.3	102713.0	13949.4	22932.2
旅游饭店	34304.0	9874.5	2067.2	36380.3	11726.0	17015.5
一般旅馆	7260.7	1205.8	281.0	7514.8	6197.1	3905.7
其他住宿业	52817.8	1735.1	6000.1	58817.9	-3973.7	2011.0
旅游饭店	34304.0	9874.5	2067.2	36380.3	11726.0	17015.5
旅游饭店	34304.0	9874.5	2067.2	36380.3	11726.0	17015.5
一般旅馆	7260.7	1205.8	281.0	7514.8	6197.1	3905.7
经济型连锁酒店	1877.1	499.0	99.6	1976.7	1228.7	607.5
其他一般旅馆	5383.6	706.8	181.4	5538.1	4968.4	3298.2
其他住宿业	52817.8	1735.1	6000.1	58817.9	-3973.7	2011.0
其他住宿业	52817.8	1735.1	6000.1	58817.9	-3973.7	2011.0
内资企业	94072.5	12815.4	8348.3	102403.0	13548.4	22632.2
国有企业	1143.4	628.8		1143.4	2286.3	500.7
集体企业	1877.2		9.4	1886.6	3.3	13.5
有限责任公司	15856.3	1835.5	106.6	15962.9	916.8	3475.8
其他有限责任公司	15856.3	1835.5	106.6	15962.9	916.8	3475.8
股份有限公司	1093.7	502.0	152.5	1246.2	10063.1	10007.1
私营企业	73697.2	9827.1	8044.8	81724.2	47.3	8615.1
私营独资企业	132.2			132.2	187.7	100.0
私营有限责任公司	68647.6	7252.5	7924.9	76554.7	-301.2	8210.2
私营股份有限公司	4917.4	2574.6	119.9	5037.3	160.8	304.9
其他企业	404.7	22.0	35.0	439.7	231.6	20.0
港、澳、台商投资企业	310.0			310.0	401.0	300.0
港澳台商独资企业	310.0			310.0	401.0	300.0
国有控股	1143.4	628.8		1143.4	2286.3	500.7
集体控股	4188.7	502.4	161.9	4350.6	8387.4	9039.9
私人控股	81915.7	10153.4	8145.5	90043.4	1072.7	11291.3
港澳台商控股	310.0			310.0	401.0	300.0
其他	6824.7	1530.8	40.9	6865.6	1802.0	1800.3
独立门店	92189.2	12249.8	8190.0	100388.3	4085.0	12727.9
连锁直营店	1552.4	58.8	5.8	1558.2	933.6	740.3
连锁加盟店	508.4	506.8		481.5	254.4	787.6
其他	132.5		152.5	285.0	8676.4	8676.4
中型	6916.5	1945.4		6916.5	124.5	1200.0
小型	85940.2	10755.3	8185.2	94107.6	13249.5	20959.2
微型	1525.8	114.7	163.1	1688.9	575.4	773.0
四星	8905.2	622.4		8905.2	-3045.5	1576.0
三星	14502.6	5136.7	367.9	14870.5	5342.7	2801.0
二星	5584.6	2911.1	1381.4	6966.0	2769.5	2432.0
一星	75.6			75.6	50.0	50.0
其他	65314.5	4145.2	6599.0	71895.7	8832.7	16073.2

指标名称	二、期末资产负债					
	国家资本	集体资本	法人资本	个人资本	港澳台资本	外商资本
总计	8920.1	12729.9	58066.4	132678.1	1126.4	
一、住宿业	500.7	9129.9	3612.0	9389.6	300.0	
旅游饭店	482.7	9129.9	1060.9	6342.0		
一般旅馆	18.0		2540.1	1347.6		
其他住宿业			11.0	1700.0	300.0	
旅游饭店	482.7	9129.9	1060.9	6342.0		
旅游饭店	482.7	9129.9	1060.9	6342.0		
一般旅馆	18.0		2540.1	1347.6		
经济型连锁酒店			300.0	307.5		
其他一般旅馆	18.0		2240.1	1040.1		
其他住宿业			11.0	1700.0	300.0	
其他住宿业			11.0	1700.0	300.0	
内资企业	500.7	9129.9	3612.0	9389.6		
国有企业	500.7					
集体企业		13.5				
有限责任公司		440.0	1331.3	1704.5		
其他有限责任公司		440.0	1331.3	1704.5		
股份有限公司		8676.4	1330.7			
私营企业			950.0	7665.1		
私营独资企业				100.0		
私营有限责任公司			700.1	7510.1		
私营股份有限公司			249.9	55.0		
其他企业				20.0		
港、澳、台商投资企业					300.0	
港澳台商独资企业					300.0	
国有控股	500.7					
集体控股		8689.9	350.0			
私人控股			2321.7	8969.6		
港澳台商控股					300.0	
其他		440.0	940.3	420.0		
独立门店	500.7	13.5	3531.7	8382.0	300.0	
连锁直营店		440.0	80.3	220.0		
连锁加盟店				787.6		
其他		8676.4				
中型			100.0	1100.0		
小型	500.7	9129.9	3039.0	7989.6	300.0	
微型			473.0	300.0		
四星				1576.0		
三星	500.7	440.0	1161.3	699.0		
二星		13.5	31.0	2387.5		
一星				50.0		
其他		8676.4	2419.7	4677.1	300.0	

指标名称	三、损益及分配					
	营业收入	主营业务收入	营业成本	主营业务成本	税金及附加	主营业务税金及附加
总计	188559.1	187451.8	106280.9	105446.6	2248.0	2205.5
一、住宿业	48132.0	48008.7	30093.5	30073.5	414.6	401.3
旅游饭店	30944.9	30881.2	16879.7	16859.7	292.7	279.7
一般旅馆	15339.8	15280.2	11154.0	11154.0	105.4	105.4
其他住宿业	1847.3	1847.3	2059.8	2059.8	16.5	16.2
旅游饭店	30944.9	30881.2	16879.7	16859.7	292.7	279.7
旅游饭店	30944.9	30881.2	16879.7	16859.7	292.7	279.7
一般旅馆	15339.8	15280.2	11154.0	11154.0	105.4	105.4
经济型连锁酒店	6790.3	6790.3	5809.6	5809.6	38.1	38.1
其他一般旅馆	8549.5	8489.9	5344.4	5344.4	67.3	67.3
其他住宿业	1847.3	1847.3	2059.8	2059.8	16.5	16.2
其他住宿业	1847.3	1847.3	2059.8	2059.8	16.5	16.2
内资企业	47943.0	47819.7	29909.0	29889.0	404.1	390.8
国有企业	2067.9	2015.0	1153.2	1153.2	8.3	8.3
集体企业	210.2	210.2	80.7	80.7	6.6	6.6
有限责任公司	15556.0	15556.0	11434.5	11434.5	133.5	123.5
其他有限责任公司	15556.0	15556.0	11434.5	11434.5	133.5	123.5
股份有限公司	4303.6	4303.6	3234.6	3234.6	30.8	30.8
私营企业	21652.3	21581.9	10699.0	10679.0	204.0	200.7
私营独资企业	787.8	787.8	722.7	722.7	3.1	3.1
私营有限责任公司	18636.8	18566.4	9167.4	9147.4	176.0	172.7
私营股份有限公司	2227.7	2227.7	808.9	808.9	24.9	24.9
其他企业	4153.0	4153.0	3307.0	3307.0	20.9	20.9
港澳台商投资企业	189.0	189.0	184.5	184.5	10.5	10.5
港澳台商独资企业	189.0	189.0	184.5	184.5	10.5	10.5
国有控股	2067.9	2015.0	1153.2	1153.2	8.3	8.3
集体控股	4455.3	4455.3	3425.7	3425.7	19.5	19.5
私人控股	33764.3	33693.9	19903.2	19883.2	280.0	276.7
港澳台商控股	189.0	189.0	184.5	184.5	10.5	10.5
其他	7655.5	7655.5	5426.9	5426.9	96.3	86.3
独立门店	43838.2	43714.9	26874.7	26854.7	345.4	342.1
连锁直营店	3108.6	3108.6	2488.4	2488.4	38.5	28.5
连锁加盟店	944.0	944.0	552.2	552.2	30.3	30.3
其他	241.2	241.2	178.2	178.2	0.4	0.4
中型	8904.0	8882.6	3955.9	3955.9	21.2	21.2
小型	38051.2	37949.3	25260.2	25240.2	385.7	372.4
微型	1176.8	1176.8	877.4	877.4	7.7	7.7
四星	4492.9	4492.9	1687.3	1687.3	18.6	18.6
三星	17418.2	17363.0	13180.9	13180.9	113.9	103.9
二星	1717.3	1717.3	748.0	748.0	52.2	52.2
一星	176.0	176.0	119.5	119.5	0.5	0.5
其他	24327.6	24259.5	14357.8	14337.8	229.4	226.1

指标名称	三、损益及分配					
	其他业务利润	销售费用	管理费用	财务费用	利息收入	利息支出
总计	5700.2	44199.7	37637.8	7196.2	141.0	4059.3
一、住宿业	679.8	10382.3	7865.3	1803.3	17.7	186.7
旅游饭店	466.3	7889.7	5822.1	412.8	17.5	182.5
一般旅馆	213.5	2243.1	1631.1	121.9		4.2
其他住宿业		249.5	412.1	1268.6	0.2	
旅游饭店	466.3	7889.7	5822.1	412.8	17.5	182.5
旅游饭店	466.3	7889.7	5822.1	412.8	17.5	182.5
一般旅馆	213.5	2243.1	1631.1	121.9		4.2
经济型连锁酒店		532.3	270.0	44.2		4.2
其他一般旅馆	213.5	1710.8	1361.1	77.7		
其他住宿业		249.5	412.1	1268.6	0.2	
其他住宿业		249.5	412.1	1268.6	0.2	
内资企业	679.8	10352.3	7749.9	1798.8	17.7	186.7
国有企业		270.9	695.7	1.2		
集体企业		31.5	87.2	4.2		
有限责任公司	0.1	2038.8	1901.9	119.9	3.9	31.9
其他有限责任公司	0.1	2038.8	1901.9	119.9	3.9	31.9
股份有限公司		577.8	444.1	16.2	0.4	
私营企业	438.6	6744.0	4524.8	1652.8	13.4	154.8
私营独资企业			15.5	19.9		
私营有限责任公司	438.6	5874.6	3881.0	1565.3	0.2	154.5
私营股份有限公司		869.4	628.3	67.6	13.2	0.3
其他企业	241.1	689.3	96.2	4.5		
港、澳、台商投资企业		30.0	115.4	4.5		
港澳台商独资企业		30.0	115.4	4.5		
国有控股		270.9	695.7	1.2		
集体控股		559.1	366.5	22.4	0.4	2.0
私人控股	438.7	8535.8	5646.3	1740.5	15.3	184.7
港澳台商控股		30.0	115.4	4.5		
其他	241.1	986.5	1041.4	34.7	2.0	
独立门店	679.8	9890.0	7469.1	1771.8	15.3	176.2
连锁直营店		237.3	348.9	20.2	2.0	
连锁加盟店		254.7	46.6	10.6		10.5
其他		0.3	0.7	0.7	0.4	
中型		2521.7	2219.3	171.5		141.7
小型	679.8	7780.8	5608.6	1626.6	17.7	45.0
微型		79.8	37.4	5.2		
四星		2415.9	835.0	45.1		
三星	241.1	1863.6	1940.0	186.0	2.0	3.3
二星	185.2	571.8	432.9	81.6		23.2
一星		30.0	6.5	1.6		
其他	253.5	5501.0	4650.9	1489.0	15.7	160.2

指标名称	三、损益及分配					
	资产减值 损失	公允价值 变动收益	投资 收益	其他 收益	营业 利润	营业外 收入
总 计	79.4	5.9	48.2	1.3	-8593.1	740.9
一、住宿业	40.0			1.3	-2459.1	76.1
旅游饭店	40.0			1.3	-390.8	60.2
一般旅馆					90.9	10.3
其他住宿业					-2159.2	5.6
旅游饭店	40.0			1.3	-390.8	60.2
旅游饭店	40.0			1.3	-390.8	60.2
一般旅馆					90.9	10.3
经济型连锁酒店					96.1	
其他一般旅馆					-5.2	10.3
其他住宿业					-2159.2	5.6
其他住宿业					-2159.2	5.6
内资企业	40.0			1.3	-2303.2	76.1
国有企业					-61.4	
集体企业						
有限责任公司					-72.6	19.8
其他有限责任公司					-72.6	19.8
股份有限公司				1.3	1.4	3.6
私营企业	40.0				-2205.7	52.7
私营独资企业					26.6	
私营有限责任公司	40.0				-2060.9	52.7
私营股份有限公司					-171.4	
其他企业					35.1	
港、澳、台商投资企业					-155.9	
港澳台商独资企业					-155.9	
国有控股					-61.4	
集体控股				1.3	63.4	21.4
私人控股	40.0				-2374.9	52.7
港澳台商控股					-155.9	
其他					69.7	2.0
独立门店	40.0				-2552.8	71.1
连锁直营店					-24.7	5.0
连锁加盟店					56.2	
其他				1.3	62.2	
中型					14.4	15.9
小型	40.0			1.3	-2642.8	60.2
微型					169.3	
四星					-509.0	1.1
三星					133.8	42.6
二星					-169.2	0.6
一星					17.9	
其他	40.0			1.3	-1932.6	31.8

14-7 续表 8

单位:万元

指标名称	三、损益及分配			四、人工成本及增值税		五、从事住宿和餐饮业活动的从业人员平均人数(人)
	营业外支出	利润总额	所得税费用	应付职工薪酬 (本年贷方累计发生额)	应交增值税	
总计	135.4	-8091.8	931.7	37669.4	2321.6	9538
一、住宿业	52.1	-2376.6	445.0	9847.4	597.4	2796
旅游饭店	47.7	-513.1	132.6	7553.5	501.9	2172
一般旅馆	4.2	134.5	33.6	1915.1	44.3	529
其他住宿业	0.2	-1998.0	278.8	378.8	51.2	95
旅游饭店	47.7	-513.1	132.6	7553.5	501.9	2172
旅游饭店	47.7	-513.1	132.6	7553.5	501.9	2172
一般旅馆	4.2	134.5	33.6	1915.1	44.3	529
经济型连锁酒店		92.6	3.5	371.6	12.7	103
其他一般旅馆	4.2	41.9	30.1	1543.5	31.6	426
其他住宿业	0.2	-1998.0	278.8	378.8	51.2	95
其他住宿业	0.2	-1998.0	278.8	378.8	51.2	95
内资企业	52.1	-2376.6	175.0	9737.4	591.9	2781
国有企业	3.0	-64.4		406.5	79.5	141
集体企业				81.9	6.1	38
有限责任公司	5.0	-173.5	98.7	2792.6	247.5	748
其他有限责任公司	5.0	-173.5	98.7	2792.6	247.5	748
股份有限公司		27.2	33.9	1135.5	37.0	343
私营企业	44.1	-2197.5	38.9	5000.9	216.3	1431
私营独资企业		26.6		51.2	0.9	13
私营有限责任公司	23.3	-2031.9	38.9	4437.9	210.5	1216
私营股份有限公司	20.8	-192.2		511.8	4.9	202
其他企业		31.6	3.5	320.0	5.5	80
港、澳、台商投资企业			270.0	110.0	5.5	15
港澳台商独资企业			270.0	110.0	5.5	15
国有控股	3.0	-64.4		406.5	79.5	141
集体控股	2.0	79.2	33.9	1173.5	57.9	383
私人控股	44.1	-2370.2	101.0	6443.9	325.7	1842
港澳台商控股			270.0	110.0	5.5	15
其他	3.0	-21.2	40.1	1713.5	128.8	415
独立门店	52.0	-2471.6	445.0	8233.7	492.5	2407
连锁直营店	0.1	-23.4		935.2	100.9	173
连锁加盟店		56.2		174.5		59
其他		62.2		504.0	4.0	157
中型	0.7	29.6	33.9	1675.0	121.4	436
小型	51.4	-2575.5	381.0	8069.2	472.0	2333
微型		169.3	30.1	103.2	4.0	27
四星	0.6	-508.5		1450.8	14.4	387
三星	46.5	27.9	61.5	3440.4	303.7	910
二星	2.7	-167.1		629.2	78.9	211
一星				33.3	5.3	13
其他	2.3	-1728.9	383.5	4293.7	195.1	1275



指标名称	法人企业数(个)	执行《2006年企业会计准则》企业数(个)	一、年初存货	二、期末资产负债		
				流动资产合计	应收帐款	存 货
二、餐饮业	93	70	11174.2	69462.2	10488.6	11086.2
正餐服务	88	66	11042.9	68484.5	10451.9	10958.8
快餐服务	1	1	71.7	366.4		59.0
饮料及冷饮服务	1	1	16.1	315.4		9.9
茶馆服务	1	1	16.1	315.4		9.9
其他餐饮业	3	2	43.5	295.9	36.7	58.5
餐饮配送服务	3	2	43.5	295.9	36.7	58.5
正餐服务	88	66	11042.9	68484.5	10451.9	10958.8
正餐服务	88	66	11042.9	68484.5	10451.9	10958.8
快餐服务	1	1	71.7	366.4		59.0
快餐服务	1	1	71.7	366.4		59.0
饮料及冷饮服务	1	1	16.1	315.4		9.9
茶馆服务	1	1	16.1	315.4		9.9
餐饮配送及外卖送餐服务	3	2	43.5	295.9	36.7	58.5
餐饮配送服务	3	2	43.5	295.9	36.7	58.5
内资企业	91	68	8954.9	55337.2	7478.2	8942.7
国有企业	3	3	7.6	1563.1	28.7	7.2
集体企业	1	1	58.6	767.8	96.3	12.3
有限责任公司	36	25	7717.4	42362.0	5291.4	7835.0
国有独资公司	2	1	355.6	11608.0	1516.8	597.7
其他有限责任公司	34	24	7361.8	30754.0	3774.6	7237.3
股份有限公司	2	1	42.7	193.4	38.8	47.5
私营企业	46	35	1125.6	10424.5	2009.4	1035.8
私营独资企业	12	8	238.9	2688.2	984.2	240.1
私营有限责任公司	32	26	616.8	7342.3	918.4	545.1
私营股份有限公司	2	1	269.9	394.0	106.8	250.6
其他企业	3	3	3.0	26.4	13.6	4.9
港、澳、台商投资企业	2	2	2219.3	14125.0	3010.4	2143.5
与港澳台商合资经营企业	1	1	2147.6	13758.6	3010.4	2084.5
港澳台商独资企业	1	1	71.7	366.4		59.0
国有控股	6	5	625.9	15980.2	1621.7	752.3
集体控股	3	3	90.2	4543.6	573.7	216.9
私人控股	68	51	5947.4	37000.9	5781.7	5966.2
港澳台商控股	1	1	71.7	366.4		59.0
其他	15	10	4439.0	11571.1	2511.5	4091.8
独立门店	85	64	10840.6	67535.3	10271.5	10772.7
连锁总店	1	1	7.6	1321.9	3.3	7.2
连锁加盟店	1	1	47.2	73.4	0.9	34.7
其他	6	4	278.8	531.6	212.9	271.6
大型	1		355.6	10444.5	1064.8	355.6
中型	12	11	9017.6	42645.4	5934.4	9011.5
小型	65	46	1423.0	14486.6	3352.0	1658.8
微型	15	13	378.0	1885.7	137.4	60.3

指标名称	二、期末资产负债				
	固定资产合计	固定资产原价	房屋和构筑物	机械设备	运输工具
二、餐饮业	426983.4	501938.0	341911.8	38511.5	2409.6
正餐服务	424894.9	498535.8	341566.6	36565.5	2346.9
快餐服务	501.4	1774.2		1774.2	
饮料及冷饮服务	4.4	5.6		5.6	
茶馆服务	4.4	5.6		5.6	
其他餐饮业	1582.7	1622.4	345.2	166.2	62.7
餐饮配送服务	1582.7	1622.4	345.2	166.2	62.7
正餐服务	424894.9	498535.8	341566.6	36565.5	2346.9
正餐服务	424894.9	498535.8	341566.6	36565.5	2346.9
快餐服务	501.4	1774.2		1774.2	
快餐服务	501.4	1774.2		1774.2	
饮料及冷饮服务	4.4	5.6		5.6	
茶馆服务	4.4	5.6		5.6	
餐饮配送及外卖送餐服务	1582.7	1622.4	345.2	166.2	62.7
餐饮配送服务	1582.7	1622.4	345.2	166.2	62.7
内资企业	402895.2	473258.2	316809.7	34933.8	2409.6
国有企业	1599.0	1876.5	51.0	2.6	9.6
集体企业	8280.4	9602.1			
有限责任公司	374699.8	429252.4	312989.1	34199.0	2110.4
国有独资公司	122452.3	127050.4	97167.9	20443.0	73.0
其他有限责任公司	252247.5	302202.0	215821.2	13756.0	2037.4
股份有限公司	129.4	232.1	0.4		
私营企业	18121.8	32227.7	3769.2	732.2	289.6
私营独资企业	3002.9	3390.9	292.9		34.1
私营有限责任公司	13478.3	23385.7	3476.3	732.2	255.5
私营股份有限公司	1640.6	5451.1			
其他企业	64.8	67.4			
港、澳、台商投资企业	24088.2	28679.8	25102.1	3577.7	
与港澳台商合资经营企业	23586.8	26905.6	25102.1	1803.5	
港澳台商独资企业	501.4	1774.2		1774.2	
国有控股	133309.3	137021.4	97364.8	20473.6	124.3
集体控股	23313.3	24716.2			
私人控股	73371.1	100680.8	29076.8	3255.9	367.3
港澳台商控股	501.4	1774.2		1774.2	
其他	196488.3	237745.4	215470.2	13007.8	1918.0
独立门店	423375.3	494383.0	341860.4	37798.9	2340.0
连锁总店	982.0	1084.0	51.0	2.6	9.6
连锁加盟店	861.4	861.4		710.0	60.0
其他	1764.7	5609.6	0.4		
大型	122120.3	126659.4	97167.9	20443.0	73.0
中型	278714.0	338252.0	240113.0	14324.8	1847.1
小型	25454.2	34604.6	4538.3	3733.1	448.3
微型	694.9	2422.0	92.6	10.6	41.2

指标名称	二、期末资产负债				
	累计折旧	本年折旧	在建工程	非流动资产合计	资产总计
二、餐饮业	92907.5	21620.9	29693.6	633406.9	705343.3
正餐服务	91382.4	20273.8	29693.6	631350.9	701457.7
快餐服务	1272.8	1272.8		1320.8	1687.2
饮料及冷饮服务	1.2	0.8		4.4	319.8
茶馆服务	1.2	0.8		4.4	319.8
其他餐饮业	251.1	73.5		730.8	1878.6
餐饮配送服务	251.1	73.5		730.8	1878.6
正餐服务	91382.4	20273.8	29693.6	631350.9	701457.7
正餐服务	91382.4	20273.8	29693.6	631350.9	701457.7
快餐服务	1272.8	1272.8		1320.8	1687.2
快餐服务	1272.8	1272.8		1320.8	1687.2
饮料及冷饮服务	1.2	0.8		4.4	319.8
茶馆服务	1.2	0.8		4.4	319.8
餐饮配送及外卖送餐服务	251.1	73.5		730.8	1878.6
餐饮配送服务	251.1	73.5		730.8	1878.6
内资企业	81805.8	18901.5	23200.0	480472.7	538284.1
国有企业	1090.6	277.5		2938.7	4501.8
集体企业	1321.7			9080.5	9848.3
有限责任公司	64508.7	13057.8	21890.9	446827.3	489490.8
国有独资公司	4599.0	4539.1		159998.2	171606.2
其他有限责任公司	59909.7	8518.7	21890.9	286829.1	317884.6
股份有限公司	102.7	17.6		389.4	582.8
私营企业	14779.5	5548.6	1309.1	21139.8	33737.0
私营独资企业	997.2	132.5	1253.2	3074.8	7073.0
私营有限责任公司	9971.8	1683.4	55.9	14156.1	21509.2
私营股份有限公司	3810.5	3732.7		3908.9	5154.8
其他企业	2.6			97.0	123.4
港、澳、台商投资企业	11101.7	2719.4	6493.6	152934.2	167059.2
与港澳台商合资经营企业	9828.9	1446.6	6493.6	151613.4	165372.0
港澳台商独资企业	1272.8	1272.8		1320.8	1687.2
国有控股	10112.6	5017.4	25.3	172222.2	188202.4
集体控股	5436.4	21.0	240.7	25820.1	30363.7
私人控股	34613.7	8891.5	29389.0	234553.9	274029.0
港澳台商控股	1272.8	1272.8		1320.8	1687.2
其他	41472.0	6418.2	38.6	199489.9	211061.0
独立门店	88031.3	17663.6	29693.6	624141.8	693299.4
连锁总店	915.1	102.0		2174.3	3496.2
连锁加盟店	116.2	116.2		3001.3	3074.7
其他	3844.9	3739.1		4089.5	5473.0
大型	4539.1	4539.1		159619.7	170064.2
中型	76777.5	14442.1	28354.9	440013.8	483969.2
小型	9860.7	2624.1	1338.7	31609.1	47259.9
微型	1730.2	15.6		2164.3	4050.0

指标名称	二、期末资产负债					
	流动负债合计	应付帐款	非流动负债合计	负债合计	所有者权益合计	实收资本
二、餐饮业	126912.6	14289.3	44229.3	171211.3	534132.0	190588.7
正餐服务	123778.9	14051.0	44184.9	168028.2	533429.5	188518.9
快餐服务	2395.4	170.7	44.4	2439.8	-752.6	826.4
饮料及冷饮服务	7.7			7.7	312.1	300.0
茶馆服务	7.7			7.7	312.1	300.0
其他餐饮业	730.6	67.6		735.6	1143.0	943.4
餐饮配送服务	730.6	67.6		735.6	1143.0	943.4
正餐服务	123778.9	14051.0	44184.9	168028.2	533429.5	188518.9
正餐服务	123778.9	14051.0	44184.9	168028.2	533429.5	188518.9
快餐服务	2395.4	170.7	44.4	2439.8	-752.6	826.4
快餐服务	2395.4	170.7	44.4	2439.8	-752.6	826.4
饮料及冷饮服务	7.7			7.7	312.1	300.0
茶馆服务	7.7			7.7	312.1	300.0
餐饮配送及外卖送餐服务	730.6	67.6		735.6	1143.0	943.4
餐饮配送服务	730.6	67.6		735.6	1143.0	943.4
内资企业	82230.3	12445.8	10148.2	92447.9	445836.2	73889.6
国有企业	1650.3	57.9	17.9	1668.2	2833.6	1004.1
集体企业	4332.3	22.9	1252.3	5584.6	4263.7	2800.0
有限责任公司	49715.5	7429.5	8198.9	57974.3	431516.5	60989.9
国有独资公司	6981.6	3019.8	13.8	6995.4	164610.8	1100.0
其他有限责任公司	42733.9	4409.7	8185.1	50978.9	266905.7	59889.9
股份有限公司	205.4	169.5	35.9	241.3	341.5	13.0
私营企业	26310.1	4766.0	643.2	26962.8	6774.2	9032.6
私营独资企业	3780.1	81.1	57.4	3837.5	3235.5	1969.5
私营有限责任公司	18034.1	4094.2	585.8	18624.4	2884.8	6419.7
私营股份有限公司	4495.9	590.7		4500.9	653.9	643.4
其他企业	16.7			16.7	106.7	50.0
港、澳、台商投资企业	44682.3	1843.5	34081.1	78763.4	88295.8	116699.1
与港澳台商合资经营企业	42286.9	1672.8	34036.7	76323.6	89048.4	115872.7
港澳台商独资企业	2395.4	170.7	44.4	2439.8	-752.6	826.4
国有控股	18596.5	3373.9	31.7	18628.2	169574.2	9724.4
集体控股	5925.6	267.3	1252.8	7178.4	23185.3	25489.4
私人控股	89309.9	8393.0	41116.4	130495.7	143533.3	132027.5
港澳台商控股	2395.4	170.7	44.4	2439.8	-752.6	826.4
其他	10685.2	2084.4	1784.0	12469.2	198591.8	22521.0
独立门店	116426.4	12594.5	44161.8	160652.6	532646.8	188947.9
连锁总店	1521.3	57.9		1521.3	1974.9	799.1
连锁加盟店	4374.4	1046.2		4374.4	-1299.7	50.0
其他	4590.5	590.7	67.5	4663.0	810.0	791.7
大型	5640.4	3019.8		5640.4	164423.8	1000.0
中型	87064.5	7869.3	40626.4	127690.9	356278.3	173800.0
小型	33057.8	3261.3	2766.3	35893.5	11366.4	13760.1
微型	1149.9	138.9	836.6	1986.5	2063.5	2028.6

指标名称	二、期末资产负债					
	国家资本	集体资本	法人资本	个人资本	港澳台资本	外商资本
二、餐饮业	8419.4	3600.0	54454.4	123288.5	826.4	
正餐服务	8419.4	3600.0	54069.4	122430.1		
快餐服务					826.4	
饮料及冷饮服务			285.0	15.0		
茶馆服务			285.0	15.0		
其他餐饮业			100.0	843.4		
餐饮配送服务			100.0	843.4		
正餐服务	8419.4	3600.0	54069.4	122430.1		
正餐服务	8419.4	3600.0	54069.4	122430.1		
快餐服务					826.4	
快餐服务					826.4	
饮料及冷饮服务			285.0	15.0		
茶馆服务			285.0	15.0		
餐饮配送及外卖送餐服务			100.0	843.4		
餐饮配送服务			100.0	843.4		
内资企业	8419.4	3600.0	54454.4	7415.8		
国有企业	799.1		205.0			
集体企业		2800.0				
有限责任公司	7620.3	800.0	51227.1	1342.5		
国有独资公司			1100.0			
其他有限责任公司	7620.3	800.0	50127.1	1342.5		
股份有限公司			12.7	0.3		
私营企业			2959.6	6073.0		
私营独资企业			341.3	1628.2		
私营有限责任公司			2618.3	3801.4		
私营股份有限公司				643.4		
其他企业			50.0			
港、澳、台商投资企业				115872.7	826.4	
与港澳台商合资经营企业				115872.7		
港澳台商独资企业					826.4	
国有控股	8419.4		1305.0			
集体控股		2800.0	22689.4			
私人控股		300.0	8740.0	122987.5		
港澳台商控股					826.4	
其他		500.0	21720.0	301.0		
独立门店	7620.3	3600.0	54454.4	122446.8	826.4	
连锁总店	799.1					
连锁加盟店				50.0		
其他				791.7		
大型			1000.0			
中型	8419.4		48167.9	117212.7		
小型		3600.0	3322.9	6010.8	826.4	
微型			1963.6	65.0		

指标名称	三、损益及分配					
	营业收入	主营业务收入	营业成本	主营业务成本	税金及附加	主营业务税金及附加
二、餐饮业	140427.1	139443.1	76187.4	75373.1	1833.4	1804.2
正餐服务	133503.8	132519.8	71648.5	71050.9	1797.0	1767.8
快餐服务	5109.6	5109.6	2982.7	2982.7		
饮料及冷饮服务	308.1	308.1	267.4	267.4	1.2	1.2
茶馆服务	308.1	308.1	267.4	267.4	1.2	1.2
其他餐饮业	1505.6	1505.6	1288.8	1072.1	35.2	35.2
餐饮配送服务	1505.6	1505.6	1288.8	1072.1	35.2	35.2
正餐服务	133503.8	132519.8	71648.5	71050.9	1797.0	1767.8
正餐服务	133503.8	132519.8	71648.5	71050.9	1797.0	1767.8
快餐服务	5109.6	5109.6	2982.7	2982.7		
快餐服务	5109.6	5109.6	2982.7	2982.7		
饮料及冷饮服务	308.1	308.1	267.4	267.4	1.2	1.2
茶馆服务	308.1	308.1	267.4	267.4	1.2	1.2
餐饮配送及外卖送餐服务	1505.6	1505.6	1288.8	1072.1	35.2	35.2
餐饮配送服务	1505.6	1505.6	1288.8	1072.1	35.2	35.2
内资企业	127416.3	126432.3	71649.4	70835.1	1819.9	1802.7
国有企业	6356.3	6356.3	3423.1	3423.1	187.9	187.9
集体企业	483.7	483.7	120.0	120.0	16.3	16.3
有限责任公司	72096.6	71269.1	34581.4	33831.9	1265.0	1263.4
国有独资公司	22450.6	22450.6	14647.8	14647.8	17.8	17.8
其他有限责任公司	49646.0	48818.5	19933.6	19184.1	1247.2	1245.6
股份有限公司	1360.8	1360.8	1124.7	1124.7	20.1	20.1
私营企业	46611.9	46455.4	32014.4	31949.6	322.1	306.5
私营独资企业	15907.8	15907.8	13452.9	13452.9	96.4	96.4
私营有限责任公司	23366.9	23210.4	16392.9	16328.1	201.6	186.0
私营股份有限公司	7337.2	7337.2	2168.6	2168.6	24.1	24.1
其他企业	507.0	507.0	385.8	385.8	8.5	8.5
港、澳、台商投资企业	13010.8	13010.8	4538.0	4538.0	13.5	1.5
与港澳台商合资经营企业	7901.2	7901.2	1555.3	1555.3	13.5	1.5
港澳台商独资企业	5109.6	5109.6	2982.7	2982.7		
国有控股	31929.9	31157.5	19140.6	18610.4	256.4	256.4
集体控股	4346.6	4346.6	1392.3	1392.3	22.9	22.9
私人控股	71570.4	71403.9	41800.9	41733.6	511.8	484.2
港澳台商控股	5109.6	5109.6	2982.7	2982.7		
其他	27470.6	27425.5	10870.9	10654.1	1042.3	1040.7
独立门店	127114.7	126130.7	71269.2	70454.9	1598.7	1569.5
连锁总店	3242.6	3242.6	1399.2	1399.2	187.1	187.1
连锁加盟店	1562.5	1562.5	459.1	459.1	5.7	5.7
其他	8507.3	8507.3	3059.9	3059.9	41.9	41.9
大型	15207.0	15207.0	8206.4	8206.4	15.3	15.3
中型	68073.1	67256.8	27428.1	26897.9	1351.9	1339.9
小型	56100.0	55932.3	39645.1	39361.0	459.9	443.7
微型	1047.0	1047.0	907.8	907.8	6.3	5.3

指标名称	三、损益及分配					
	其他业务利润	销售费用	管理费用	财务费用	利息收入	利息支出
二、餐饮业	5020.4	33817.4	29772.5	5392.9	123.3	3872.6
正餐服务	5020.4	31913.6	29248.4	5308.6	123.3	3807.6
快餐服务		1786.2	386.3	37.5		37.5
饮料及冷饮服务		18.2	10.2			
茶馆服务		18.2	10.2			
其他餐饮业		99.4	127.6	46.8		27.5
餐饮配送服务		99.4	127.6	46.8		27.5
正餐服务	5020.4	31913.6	29248.4	5308.6	123.3	3807.6
正餐服务	5020.4	31913.6	29248.4	5308.6	123.3	3807.6
快餐服务		1786.2	386.3	37.5		37.5
快餐服务		1786.2	386.3	37.5		37.5
饮料及冷饮服务		18.2	10.2			
茶馆服务		18.2	10.2			
餐饮配送及外卖送餐服务		99.4	127.6	46.8		27.5
餐饮配送服务		99.4	127.6	46.8		27.5
内资企业	5020.4	28914.0	26557.6	3252.4	123.3	1732.1
国有企业		746.0	917.2	1.8	0.9	2.7
集体企业		126.4	109.7	2.2		
有限责任公司	4512.1	20127.7	21351.1	1998.3	121.2	1706.4
国有独资公司		1862.8	6030.5	-30.0	67.6	
其他有限责任公司	4512.1	18264.9	15320.6	2028.3	53.6	1706.4
股份有限公司		76.8	53.7	1.0	0.6	0.3
私营企业	508.3	7815.8	4110.3	1242.6	0.6	22.7
私营独资企业		742.5	619.2	302.0		3.8
私营有限责任公司	508.3	4561.5	2154.4	174.8	0.6	18.9
私营股份有限公司		2511.8	1336.7	765.8		
其他企业		21.3	15.6	6.5		
港、澳、台商投资企业		4903.4	3214.9	2140.5		2140.5
与港澳台商合资经营企业		3117.2	2828.6	2103.0		2103.0
港澳台商独资企业		1786.2	386.3	37.5		37.5
国有控股	242.2	3484.0	8285.9	296.3	109.4	360.4
集体控股		1075.7	1920.0	-29.1	41.3	9.0
私人控股	4734.4	14403.0	9994.4	4699.5	4.4	3438.2
港澳台商控股		1786.2	386.3	37.5		37.5
其他	43.8	13068.5	9185.9	388.7	-31.8	27.5
独立门店	5020.4	29750.3	26775.4	4624.0	121.8	3868.6
连锁总店		743.2	913.3	-0.9	0.9	
连锁加盟店		723.7	677.8	1.6	0.6	1.6
其他		2600.2	1406.0	768.2		2.4
大型		1788.7	5329.4	-33.4	67.6	
中型	4512.1	22591.7	19148.0	4824.0	53.5	3751.7
小型	508.3	9415.6	5219.1	597.6	2.2	120.9
微型		21.4	76.0	4.7		



指标名称	三、损益及分配					
	资产减值 损失	公允价值 变动收益	投资 收益	其他 收益	营业 利润	营业外 收入
二、餐饮业	39.4	5.9	48.2		-6134.0	664.8
正餐服务	39.4	5.9	48.2		-6228.8	658.7
快餐服务					-83.1	6.1
饮料及冷饮服务					11.1	
茶馆服务					11.1	
其他餐饮业					166.8	
餐饮配送服务					166.8	
正餐服务	39.4	5.9	48.2		-6228.8	658.7
正餐服务	39.4	5.9	48.2		-6228.8	658.7
快餐服务					-83.1	6.1
快餐服务					-83.1	6.1
饮料及冷饮服务					11.1	
茶馆服务					11.1	
餐饮配送及外卖送餐服务					166.8	
餐饮配送服务					166.8	
内资企业	39.4	5.9	34.4		-4517.4	515.2
国有企业	1.3	1.3	0.7		1081.0	
集体企业					109.1	
有限责任公司	34.5		29.2		-6973.4	368.7
国有独资公司					-78.3	27.7
其他有限责任公司	34.5		29.2		-6895.1	341.0
股份有限公司	0.3	0.3	1.5		86.0	
私营企业	3.3	4.3	3.0		1110.6	146.5
私营独资企业	1.0	2.0	3.0		698.8	86.7
私营有限责任公司	2.3	2.3			-118.4	44.2
私营股份有限公司					530.2	15.6
其他企业					69.3	
港、澳、台商投资企业			13.8		-1616.6	149.6
与港澳台商合资经营企业			13.8		-1533.5	143.5
港澳台商独资企业					-83.1	6.1
国有控股	4.0	1.3	0.7		464.7	43.3
集体控股	26.4				-61.6	12.5
私人控股	3.6	4.6	47.5		378.1	291.0
港澳台商控股					-83.1	6.1
其他	5.4				-6832.1	311.9
独立门店	39.4	5.9	48.2		-6460.2	649.2
连锁总店					0.7	
连锁加盟店					-305.6	
其他					631.1	15.6
大型					-99.4	27.7
中型	35.8	1.3	14.5		-7121.6	526.4
小型	3.6	4.6	33.7		1056.2	110.7
微型					30.8	



指标名称	三、损益及分配			四、人工成本及增值税		五、从事住宿和餐饮业活动的从业人员平均人数(人)
	营业外支出	利润总额	所得税费用	应付职工薪酬 (本年贷方累计发生额)	应交增值税	
二、餐饮业	83.3	-5715.2	486.7	27822.0	1724.2	6742
正餐服务	44.7	-5775.9	464.2	26320.4	1683.8	6547
快餐服务	2.8	-79.9		1230.8		98
饮料及冷饮服务		11.1	0.4	13.2	3.2	5
茶馆服务		11.1	0.4	13.2	3.2	5
其他餐饮业	35.8	129.5	22.1	257.6	37.2	92
餐饮配送服务	35.8	129.5	22.1	257.6	37.2	92
正餐服务	44.7	-5775.9	464.2	26320.4	1683.8	6547
正餐服务	44.7	-5775.9	464.2	26320.4	1683.8	6547
快餐服务	2.8	-79.9		1230.8		98
快餐服务	2.8	-79.9		1230.8		98
饮料及冷饮服务		11.1	0.4	13.2	3.2	5
茶馆服务		11.1	0.4	13.2	3.2	5
餐饮配送及外卖送餐服务	35.8	129.5	22.1	257.6	37.2	92
餐饮配送服务	35.8	129.5	22.1	257.6	37.2	92
内资企业	80.5	-4245.3	486.7	24890.7	1544.2	6142
国有企业		1081.0	140.9	1497.8	19.7	366
集体企业		109.1	27.2	80.0	14.5	35
有限责任公司	52.2	-6643.0	112.8	14440.5	1066.8	3533
国有独资公司		-47.2		3964.0	125.2	688
其他有限责任公司	52.2	-6595.8	112.8	10476.5	941.6	2845
股份有限公司		86.0	20.8	226.0	32.8	84
私营企业	28.3	1052.3	185.0	8454.4	405.3	2074
私营独资企业		755.6	119.8	1195.0	49.6	407
私营有限责任公司	24.8	-248.4	65.2	4786.2	180.1	1273
私营股份有限公司	3.5	545.1		2473.2	175.6	394
其他企业		69.3		192.0	5.1	50
港、澳、台商投资企业	2.8	-1469.9		2931.3	180.0	600
与港澳台商合资经营企业		-1390.0		1700.5	180.0	502
港澳台商独资企业	2.8	-79.9		1230.8		98
国有控股	1.0	510.4	140.9	6494.7	246.8	1274
集体控股	9.4	-58.5	46.1	1197.8	188.7	270
私人控股	64.6	426.4	272.1	13314.9	1021.1	3576
港澳台商控股	2.8	-79.9		1230.8		98
其他	5.5	-6513.6	27.6	5583.8	267.6	1524
独立门店	79.8	-6056.3	486.2	24076.7	1490.7	5934
连锁总店		0.7	0.5	809.8	-3.6	301
连锁加盟店		-305.6		348.3	46.4	80
其他	3.5	646.0		2587.2	190.7	427
大型		-71.6		3434.8	114.6	600
中型	19.4	-6599.4	201.6	14593.0	942.8	3600
小型	63.9	923.7	284.4	9652.8	658.4	2499
微型		32.1	0.7	141.4	8.4	43

## 14-8 全市私营企业基本情况

项 目	期末实有					
	合 计				其中:城镇	
	户数 (户)	投资者人数 (人)	雇工人数 (人)	注册资本 (出资金额) (万元)	户数 (户)	投资者 人 数 (人)
<b>合 计</b>	149261	209467	781454	66513501.9	51761	79411
农、林、牧、渔业	7273	9168	29364	3175134.6	687	1003
农、林、牧、渔服务业	347	547	1560	556955.0	44	72
采矿业	383	626	2427	531046.9	49	87
开采辅助活动	26	42	166	28058.0	6	12
制造业	32042	45418	320896	13641856.7	7021	12016
金属制品、机械和设备修理业	330	764	2700	117098.5	28	63
电力、热力、燃气及水生产和供应业	765	1169	3273	1231442.4	119	194
建筑业	8121	12082	34320	6491802.4	2955	4718
批发和零售业	60818	78405	240599	17888506.0	24190	33035
交通运输、仓储和邮政业	5118	6632	18438	1546114.3	2594	3217
住宿和餐饮业	2749	3663	12052	491542.8	951	1266
信息传输、软件和信息技术服务业	4412	6500	11612	1650871.0	1735	2550
金融业	1372	3434	5991	2781313.6	478	1689
房地产业	3511	6429	11367	4995738.6	1761	3315
租赁和商务服务业	13534	22087	40447	7053637.4	5951	11152
科学研究和技术服务业	2994	5329	11811	2660287.0	976	1826
水利、环境和公共设施管理业	637	1048	3056	765406.6	174	311
居民服务、修理和其他服务业	3538	4618	23869	804335.7	1229	1754
教育	456	643	1725	110873.5	159	229
卫生和社会工作	308	351	4954	155805.5	152	170
文化、体育和娱乐业	1230	1865	5253	537787.2	580	879
其他						

14-8 续表

项 目			其中:本期登记			
	雇工人数 (人)	注册资本 (出资金额) (万元)	户数 (户)	投资者人数 (人)	雇工人数 (人)	注册资本 (出资金额) (万元)
合 计	165108	23700896.1	39195	49010	177829	16031985.9
农、林、牧、渔业	2051	473174.9	2773	3294	11492	991199.9
农、林、牧、渔服务业	81	81558.0	128	173	678	135793.1
采矿业	107	96798.8	22	35	109	44830.0
开采辅助活动		3100.0				
制造业	58877	4210878.0	9416	11208	70175	2559417.4
金属制品、机械和设备修理业	82	35877.5	27	29	91	7451.0
电力、热力、燃气及水生产和供应业	184	356609.0	351	506	1670	394512.4
建筑业	4707	2455207.8	2672	3381	13121	1859949.8
批发和零售业	68928	6208589.0	12864	15267	41590	3724323.9
交通运输、仓储和邮政业	5413	437015.7	1048	1248	3577	472633.0
住宿和餐饮业	3364	157132.4	798	1030	2619	160010.5
信息传输、软件和信息技术服务业	2664	538333.2	1194	1705	3867	529121.0
金融业	560	1648658.4	399	484	1432	521937.0
房地产业	2293	2256590.3	820	1247	3289	1270012.0
租赁和商务服务业	8311	3214727.4	3756	5166	12882	1864077.1
科学研究和技术服务业	1936	823296.6	1207	1961	5290	956424.4
水利、环境和公共设施管理业	166	195333.0	169	215	757	192903.0
居民服务、修理和其他服务业	2932	382751.4	886	1095	2890	163945.3
教育	352	34069.8	254	346	972	53011.0
卫生和社会工作	859	36315.1	120	145	675	82352.0
文化、体育和娱乐业	1404	175415.1	446	677	1422	191326.2
其他						

## 14-9 全市个体工商户基本情况

项 目	期末实有				
	合 计			其中:城镇	
	户数 (户)	从业人员 (人)	资金数额 (万元)	户数 (户)	从业人员 (人)
<b>合 计</b>	384061	944878	3138128.9	164832	434917
农、林、牧、渔业	5248	18040	217415.0	463	1675
农、林、牧、渔服务业	1063	2587	16068.7	88	250
采矿业	289	1455	3743.5	84	474
开采辅助活动	42	252	892.2	9	46
制造业	22039	94920	228128.2	5390	21041
金属制品、机械和设备修理业	1382	3075	6453.6	430	1005
电力、热力、燃气及水生产和供应业	21	84	631.0	5	14
建筑业	630	2387	9827.5	191	588
批发和零售业	268115	610157	1907339.8	126292	327390
交通运输、仓储和邮政业	8624	20083	59085.4	2493	4406
住宿和餐饮业	37165	99550	297317.5	13909	40693
信息传输、软件和信息技术服务业	931	2118	7118.7	229	515
金融业					
房地产业	199	477	916.0	149	344
租赁和商务服务业	4845	12699	68145.7	2021	5191
科学研究和技术服务业	1018	2596	5496.0	496	1301
水利、环境和公共设施管理业	19	130	471.0	5	17
居民服务、修理和其他服务业	33971	76261	311053.3	12699	29705
教育	163	505	1299.5	80	227
卫生和社会工作	150	426	1689.3	63	203
文化、体育和娱乐业	634	2990	18451.7	263	1133
其他					

14-9 续表

项 目	其中:本期登记			
	资金数额 (万元)	户数 (户)	从业人员 (人)	资金数额 (万元)
合 计	1301185.6	74319	168446	774259.6
农、林、牧、渔业	15555.4	1110	3510	65107.5
农、林、牧、渔服务业	985.8	61	190	1444.0
采矿业	1100.6	3	7	45.0
开采辅助活动	81.0			
制造业	45269.6	4216	17453	52343.7
金属制品、机械和设备修理业	2925.8	18	59	233.0
电力、热力、燃气及水生产和供应业	85.0	6	23	182.0
建筑业	2061.3	152	591	3012.0
批发和零售业	927532.1	46486	93141	450241.7
交通运输、仓储和邮政业	20819.6	360	788	3739.8
住宿和餐饮业	121129.7	12324	30232	105407.6
信息传输、软件和信息技术服务业	1360.6	292	672	2296.6
金融业				
房地产业	549.7	49	140	396.1
租赁和商务服务业	31680.4	1170	3381	15841.6
科学研究和技术服务业	2813.6	106	338	1152.1
水利、环境和公共设施管理业	123.0	6	29	36.0
居民服务、修理和其他服务业	124908.3	7735	17039	65243.3
教育	508.4	87	260	800.7
卫生和社会工作	458.6	41	106	404.3
文化、体育和娱乐业	5229.7	176	736	8009.7
其他				

## 14-10 分县区私营企业登记管理情况

县区	实有户数(户)			实有从业人员(人)			实有注册资本(金)(万元)		
	2017年	2016年	比上年增长(%)	2017年	2016年	比上年增长(%)	2017年	2016年	比上年增长(%)
合计	149261	116530	28.1	990921	819371	20.9	66513501.9	48532389.1	37.0
市局	1844	5283	-65.1	51588	115358	-55.3	8638780.7	11054797.3	-21.9
商城	14836	13011	14.0	47941	41801	14.7	2750054.4	1798044.8	52.9
兰山区	34465	22508	53.1	220339	127229	73.2	12339641.8	6032426.3	104.6
罗庄区	8668	6238	39.0	38649	27443	40.8	4384386.1	2459603.4	78.3
河东区	8401	6332	32.7	48623	32998	47.4	3381174.2	2013826.3	67.9
沂南县	6403	5071	26.3	23570	18403	28.1	3320774.2	2335533.6	42.2
郯城县	6234	4813	29.5	47494	42831	10.9	1448826.4	871621.3	66.2
沂水县	9428	7550	24.9	49207	37263	32.1	4211530.2	3536012.2	19.1
兰陵县	6990	5348	30.7	36839	25510	44.4	3582545.4	2603176.6	37.6
费县	10114	7671	31.8	119536	99544	20.1	3120476.9	2198653.6	41.9
平邑县	8373	6569	27.5	74111	62830	18.0	2924569.5	2049657.7	42.7
莒南县	6352	5212	21.9	24008	19038	26.1	2421716.2	1849097.8	31.0
蒙阴县	5060	4104	23.3	68250	75020	-9.0	1865783.6	1345186.4	38.7
临沭县	8607	6558	31.2	73304	46778	56.7	3191052.1	2081596.2	53.3
高新区	4188	3174	31.9	19980	12791	56.2	2547399.5	1818866.1	40.1
经济区	7118	5412	31.5	31940	25459	25.5	4722961.9	3436010.0	37.5
临港区	1687	1336	26.3	12451	6889	80.7	1362307.9	804339.4	69.4
蒙山区	493	340	45.0	3091	2186	41.4	299520.9	243940.1	22.8

## 14-11 分县区个体工商户登记管理情况

县区	实有户数(户)			实有从业人员(人)			实有注册资本(金)(万元)		
	2017年	2016年	比上年增长(%)	2017年	2016年	比上年增长(%)	2017年	2016年	比上年增长(%)
合 计	384061	332389	15.5	944878	834168	13.3	3138128.9	2362021.4	32.9
商 城	33549	31967	4.9	83734	79980	4.7	275236.1	168798.0	63.1
兰山区	43106	37883	13.8	109180	98792	10.5	454050.9	408048.5	11.3
罗庄区	31124	26964	15.4	123717	112146	10.3	297787.8	221445.7	34.5
河东区	30340	24065	26.1	75453	61273	23.1	341663.0	197374.3	73.1
沂南县	19635	16054	22.3	48867	40166	21.7	202485.0	157510.6	28.6
郯城县	32567	26264	24.0	47915	43263	10.8	144802.1	99119.1	46.1
沂水县	26000	22670	14.7	60394	72410	-16.6	168462.6	124230.7	35.6
兰陵县	29568	25685	15.1	74377	51997	43.0	253549.5	196393.0	29.1
费 县	22317	20313	9.9	48077	64748	-25.7	161269.5	131035.0	23.1
平邑县	33121	29868	10.9	80233	43700	83.6	152741.4	130007.8	17.5
莒南县	23248	20060	15.9	54201	47636	13.8	221362.4	189653.8	16.7
蒙阴县	20140	18859	6.8	47596	43349	9.8	74962.0	49354.5	51.9
临沭县	20134	15183	32.6	41620	32384	28.5	152890.9	106054.8	44.2
高新区	6718	5929	13.3	18598	16251	14.4	89141.7	78504.4	13.5
经济区	6595	5257	25.5	18574	14967	24.1	79750.6	59835.6	33.3
临港区	4204	3804	10.5	8903	8092	10.0	40054.6	37246.5	7.5
蒙山区	1695	1564	8.4	3439	3014	14.1	27918.9	7408.9	276.8

## 14-12 亿元商品交易市场名录

市场详细名称	市场详细名称
翔龙五金机电城	临沂小商品城
华东胶合板市场	临沂汽摩配城
临沂华东机电市场	临沂家电厨卫城
兰山区华东酒店用品市场	临沂教育用品采购基地
临沂华东橡胶塑料市场	临沂兰山太阳能市场
华东装饰材料市场	临沂兰山小百货市场
百脑汇数码科技广场	临沂劳保市场
华东国际水产城	临沂(金泉)二手车市场
临沂华东干果市场	临沂鞋城
临沂批发城针织床上用品市场	临沂凯歌国际文化城
临沂华丰服装城	临沂隆达市场
临沂市鞋帽批发市场	山东怡景丽家家居市场
山东省临沂万博泓品牌服饰批发广场	兰山区站前五金市场
临沂华丰箱包皮制品市场	临沂亿盛商城
临沂鲁南汽车城	山东罗庄建材批发市场
临沂华丰汽车装具市场	临沂盛翔五金建材市场
临沂沂隆市场	临沂鲁南国际粮油市场
临沂华丰国际商贸城	临沂鲁南花卉城
华丰前大街服装城	临沂昌晟水果批发市场
临沂华丰羊毛衫市场	临沂美鑫钢管材料有限公司
临沂国际副食品市场	临沂河东综合批发市场
临沂市纺织品批发商场	临沂市五金市场
临沂林丰钢材市场	临沂市万宝钢材市场
临沂永兴国际玩具专业批发城	临沂河东土杂市场
临沂永兴文化用品城	临沂河东伦达国贸城
临沂鲁南家俱城	临沂河东水产市场
临沂灯具城	临沂市河东区机电设备市场
临沂桃源科技广场	中国糖果城
临沂华强建材物流城	山东南菜园蔬菜批发市场
临沂装饰材料市场	山东鲁南蔬菜批发市场
临沂水暖管件市场	苍山县华凯蔬菜批发市场
临沂装饰木制品市场	平邑县北方石材城
鲁南玻璃市场	山东省蒙阴县由由商城兴华商场
临沂市大陆商业村	临沂市银宝机械设备配件市场
华强五金防水材料市场	临沂远通二手车交易市场
华强洁具市场	临沂高新区湖西崖农贸市场
华强科技城	鲁信钢材物流城
鲁南陶瓷市场	中国北方国际五金城
临沂装饰城	临沂皇山农副产品批发市场
临沂兰华国际家具材料城	临沂百易家装饰城
临沂兰华永安汽车用品城	临沂国际建材物流城
山东国际广告材料市场	临沂汇海隆家居 Mall
临沂万泰商贸城	



· 统计资料 ·

十五、外经外贸、旅游  
WAIJING WAIMAO LYYOU

---

---

---

---

编辑:徐 玮 刘丽华 刘 龙  
校对:刘丽华 刘 龙



## 15-1 2017 年外经、外贸情况

项 目	单 位	2017 年	比上年增长(%)
一、对外贸易			
1、进出口总额	万元	6770814	16.6
其中:进口	万元	1743749	-2.4
出口	万元	5027065	25.1
其中:一般贸易出口	万元	349838	-4.4
加工贸易出口	万元	62316	5.3
其中:对亚洲出口	万元	231758	16.8
对欧洲出口	万元	88313	1.3
对北美出口	万元	92503	-14.1
对非洲出口	万元	42819	45.2
其中:纺织纱线、织物及制品出口	万元	474223	24.2
果蔬出口	万元	275643	9.9
柳编工艺品出口	万元	234147	3.1
花生及其制品出口	万元	185267	33.4
机电产品出口	万元	84492	-11.6
服装鞋帽出口	万元	379357	129.2
木质板材出口	万元	709324	13.9
建材出口	万元	104683	7.4
二、利用外资			
1、新批利用外资项目	项	36	38.5
合同外资	万元	347806	-29.1
直接利用外资额	万元	123374	-17.2
利用外资总额	万元	123374	-17.2
三、对外交往			
1、对外承包工程合同金额	亿元	8.3	-43.5
外经公司外派劳务人员	人次	1085	-35.1
对外承包工程劳务合作营业额	亿元	15.2	-10.6
2、年末在外人数	人	3278	2.9
四、对外投资			
1、新批境外投资项目	项	17	6.3
境外投资合同额	万元	81467.6	-20.1
境外投资实际额	万元	39947	9.2

## 15-2 2017 年分县区外资外贸情况

县 区	合同利用外资 (万美元)	比上年增长(%)	实际利用外资 (万美元)	比上年增长(%)	进出口总额 (万元)	比上年增长(%)	出口额 (万元)	比上年增长(%)
合 计	347806	-29.1	123374	-17.2	6770814	16.6	5027065	25.1
兰山区	5341	28.5	22300	33.3	1653586	2.2	1076407	25.8
罗庄区	266604	386.5	6883	10489.2	267988	1.4	249307	3.9
河东区	19116	44.3	5619	-46.9	322366	17.9	279246	12.3
沂南县	3324	204.9	264	-82.9	243663	19.3	210998	22.8
郯城县	11021	66.5	1467	-71.7	142670	18.2	125202	22.9
沂水县	-5514	-145.1	14865	-7.6	812454	9.4	655546	19.4
兰陵县	7777	-97.3	1738	-97.3	75788	10.7	72858	10.9
费 县	5930	-83.7	22964	612.0	320455	11.6	313264	13.5
平邑县	30738	23.7	21495	557.3	122202	0.9	104670	-1.6
莒南县	2205	--	1696	-83.5	550868	18.4	400311	22.0
蒙阴县	1816	--	420	-67.9	172931	29.8	152450	27.8
临沭县	2604	-94.1	16874	414.0	448388	20.6	346291	24.8
高新区	798	--	161	-95.2	248211	-13.3	239854	-12.7
经济区	-16554	-263.4	5391	-32.3	565062	18.5	243215	32.3
临港区	12600	165.8	1237	294.0	98545	-23.5	66046	1.3

### 15-3 2017 年国内旅游情况

项 目	单 位	数 量	增幅(%)
旅游消费总额	亿元	724.9	14.8
全年国内旅游人数	万人	6780.8	10.0
全年国内旅游收入	亿元	718.2	15.0
春节旅游人数(2017年1月)(不分国内外)	万人	196.8	11.1
春节旅游收入(2017年1月)(不分国内外)	亿元	10.2	15.7
国庆节旅游人数(不分国内外)	万人	744.0	21.5
国庆节旅游收入(不分国内外)	亿元	43.9	24.6
全年境外旅游人数	人次	18.7	2.3
全年旅游外汇收入	万美元	9943.9	-1.7
年末旅行社	家	100	4.0
年末导游人员(持有导游资格证人数)	人	3028	3.3
旅游涉外宾馆(星级)	家	34	-2.9
旅游涉外宾馆、房间(星级)	间	4896	1.3

## 主要统计指标解释

**进出口总额** 指实际进出我国国境的货物总金额。包括对外贸易实际进出口货物,来料加工装配进出口货物,国家间、联合国及国际组织无偿援助物资和赠送品,华侨、港澳台同胞和外籍华人捐赠品,租赁期满归承租人所有租赁货物,进料加工进出口货物,边境地方贸易及边境地区小额贸易进出口货物(边民互市贸易除外),中外合资企业、中外合作经营企业、外商独资经营企业进出口货物和公用物品,到、离岸价格在规定限额以上的进出口货样和广告品(无商业价值、无使用价值和免费提供出口的除外),从保税仓库提取在中国境内销售的进口货物,以及其他进出口货物。进出口总额用以观察一个国家在对外贸易方面的总规模。我国规定出口货物按离岸价格统计,进口货物按到岸价格统计。

**一般贸易** 是指我境内有进出口经营权的企业单边进口或单边出口的货物。

**加工贸易** 分为来料加工和进料加工。来料加工是指由外商提供全部或部分原材料、辅助材料、零部件、原器件、配套件和包装物料,必要时提供设备,由我方根据对方的要求进行加工装备,成品交对方销售,我方收取工缴费,对方提供的作价设备价款我方用工缴费偿还的交易形式;进料加工是指我方用外汇购买进口的原材料、辅助材料、零部件、原器件、配套件和包装物料等,加工成成品或半成品后再外销出口的交易形式。故加工贸易又称“两头在外”贸易。

**初级产品** 指没有经过加工的农业原料、矿产品或虽经过简单加工,但仍保持原来形态的产品。

**工业制成品** 指把原料进行化学和物理处理,经过多道工序的加工,已不保持原来原料形态的各种产品。

**机电产品** 以国家机电产品进出口办公室编制的《机电出口商品目录(1996年版)》为划分依据。范围是海关统计目录中的第十三类(石料、石膏、水泥、石棉、云母及类似材料的制品;陶瓷产品;玻璃及其制品)、第十五类(贱

金属及其制品)、第十六类(机器、机械器具、声音的录制和重放设备及其零件、附件)、第十七类(车辆、航空器、船舶及有关运输设备)、第十八类(光学、照相、电影、计量、检验、医疗或外科用仪器及设备、精密仪器及设备;钟表;乐器;上述物品的零件、附件)、第二十类(杂项制品)。主要商品包括:磨削工具用磨具;制灯泡、阴极射线管等未封口玻壳;钢铁制品;铜、镍、铝、铅、锌、锡制品;其他贱金属制品;贱金属工具;器具、利口器、餐匙、餐叉及其零件;电机、电气设备及其零件;录音机及放声机、电视图像、声音的录制和重放设备及其零件、附件;铁道及电车道机车、车辆及其零件;铁道及电车道轨道固定装置及其零件、附件;各种机械交通信号设备、车辆及其零件、附件;航空器、航天器及其零件;船舶及浮动结构体;光学、照相、电影、计量、检验、医疗或外科用仪器及设备、精密仪器及设备;上述物品的零件、附件;钟表及其零件;电子乐器;飞机、机动车辆等用坐具;医用家具;办公室用金属家具等;各种灯具及照明装置;装有固定光源的发光标志、发光名牌等;供儿童乘骑的带轮玩具、玩偶车;带动力装置的玩具及模型、电子游戏机等;健身器械;打火机等。

**利用外资** 指我国各级政府、部门、企业和其他经济组织通过对外借款、吸收外商直接投资以及用其他方式筹措的境外现汇、设备、技术等。

**实际利用外资** 指报告期实际使用的外商投入的资本及向境外借款和对国外发行的股票和债券。向境外借款指企业协议内对外借款,包括现汇、物资和其他形式的借款、客商投资收益的再投资也包括在内。

**对外借款** 包括我国通过外国政府贷款、国际金融组织贷款,外国银行商业贷款、出口信贷以及对外证券等方式,从国外和港澳台地区借用的资金。

**出口信贷** 指出口国政府为扩大本国产品出口,提高本国产品在国际市场上的竞争力,在本国银行设立的一种供本国出口商或外

国进口商(或其银行)使用利息较低的贷款。

**对外劳务合作** 指以收取工资的形式向业主或承包商提供技术和劳动服务的活动。

**外商直接投资** 是指外国企业和经济组织或个人(包括华侨、港澳同胞以及我国在境外注册的企业)按我国有关政策、法规,用现汇、实物、技术等在我国境内开办外商独资企业,与我国境内的企业或经济组织共同举办的中外合资企业、合作经营企业或合作开发资源的投资(包括外商投资收益的再投资)以及政府有关部门批准的项目投资总额内,企业从境外借入的资金。

**合作开发** 指外国公司、企业或其他经济组织、个人与我国政府或企业合作对我国矿产资源进行勘探开发,以开采的产品偿还外商投资,合作年限一般不超过30年。其合同外资额系指合同规定的外方投资者的出资额,实际使用额指合同额的实际执行数。

**外商其他投资** 包括对外发行股票、国际租赁、补偿贸易、加工装配等。

**对外承包工程** 包括各对外承包公司以招标议标承包方式承揽的下列业务(1)承包的国外建设项目;(2)承包我国对外经援项目;(3)承包我国驻外机构的工程建设项目;(4)承包我国境内利用外资进行建设的工程项目;(5)与外国承包公司合营或联合承包工程项目时我国公司分包的部分;(6)以服务成果向业主收费的技术服务项目(包括承担的地形地貌测绘;地质资源勘探与普查;建设区域规划;提供设计文件、图纸、生产工艺技术资料 and 工程技术经济咨询;工程项目的可行性考察、研究和评估;进行技术指导和培训人员等);(7)对外承包兼营的房屋开发业务。对外承包工作的营业额是以货币表现的本期内完成的对外承包工程的工作量,包括以前年度签订的合同和本年度新签订的合同在报告期完成的工作量。

**国际旅行社** 指经营对外招徕并接待外国人、华侨、港澳同胞和台湾同胞来中国、归国或接待国内游客旅游业务的旅行社。

**国内旅行社** 指负责经营招徕、组团、接待国内旅客的旅游业务,以及不对外招徕,负责经营接待国际旅行社或其它涉外部门组织的外国人、华侨、港澳同胞和台湾同胞来中国、

归国或回内地的旅游业务的旅行社。

**涉外饭店** 指经有关部门批准,允许接待外国人、华侨、港澳同胞和台湾同胞的饭店。

**国内旅游调查** 调查对象:调查的对象为来本地旅游的国内游客。国内游客是指不以谋求职业、获取报酬为目的,离开惯常居住环境,到国内其它地方从事参观、游览、度假等旅游活动(包括外出探亲、疗养、考察、参加会议和从事商务、科技、文化、教育、宗教活动过程中的旅游活动),出行距离超过十公里,出游时间超过六小时,但不超过六个月的我国大陆居民。国内游客包括过夜旅游者和不过夜旅游者两部分。惯常居住环境是指居民日常生活、居住和工作中经常涉及的地方(包括居住地、工作单位附近的公共场所和经常往来的亲朋好友家)。

调查方法:用抽样调查。

(1)在旅游住宿设施的抽样方法。全市以本辖区的所有旅游住宿设施为调查总体,在准确掌握本地区旅游住宿设施总数、总规模、档次、出租率等情况的基础上,采取分类分层、按单位规模大小顺序排队,随机等距目录抽样方法。

(2)调查景点抽样方法。全市旅游调查景点指年接待人数在千人以上的景点。在抽选景点时,应把握以下原则:

一是在同一地区选定的景点之间应相隔一定的距离,被选景点应是同一国内游客在同一天内一般不可能同时都支游览的景点,以避免出现国内游客被重复调查的情况。

二是在选择景点调查单位时,应兼顾市长、市郊、郊县等方位和区域,选择各自有代表性的景点为调查单位。

三是在抽中的景点采取等距抽样调查法,按门票间隔抽选国内旅客进行问卷调查。

调查时期:调查按季度和黄金周进行。

**国内外旅游人数** 包括入境国际旅游者人数和国内旅游者人数。

**国内旅游收入** 指国内旅游者在国内旅行、游览过程中用于交通、参观游览、住宿、餐饮、购物、娱乐等全部花费。

**旅游外汇收入** 海外旅游者在中国(大陆)境内旅行、游览过程中,用于交通、参观游览、住宿、餐饮、购物、娱乐等全部花费。





· 统计资料 ·

# 十六、教育文化科技卫生

JIAOYU WENHUA KEJI WEISHENG

---

---

---

---

编辑:刘向东 傅 君 李玉鑫 刘田田  
校对:傅 君 李玉鑫 刘田田



## 16-1 历年各类学校数

单位:所

年 份	高等学校	中等专业学校	中 学	小 学
1978	2	16	1324	9152
1980	2	17	1300	8979
1981	2	14	1244	8918
1982	3	14	1100	8928
1983	3	14	978	8732
1984	4	14	973	8704
1985	4	14	1020	8362
1986	4	14	977	7656
1987	4	14	988	7972
1988	4	15	883	7864
1989	4	16	714	7872
1990	4	15	674	7794
1991	4	15	630	7763
1992	4	14	553	7109
1993	4	14	526	7063
1994	4	14	417	6018
1995	4	14	365	5837
1996	4	14	348	5719
1997	4	15	352	5491
1998	4	10	355	5260
1999	3	15	375	4159
2000	3	13	389	3393
2001	3	12	396	2659
2002	2	11	403	2455
2003	2	10	438	2271
2004	2	10	428	2143
2005	2	10	437	2005
2006	2	10	402	1858
2007	2	10	388	1785
2008	3	10	367	1739
2009	3	10	362	1668
2010	3	11	355	1639
2011	3	6	351	1632
2012	3	9	351	1600
2013	3	7	343	1461
2014	3	6	343	1461
2015	3	10	332	1337
2016	3	10	334	1293
2017	4	9	338	1304

## 16-2 历年各类学校在校学生数

单位:人

年 份	高等学校	中等专业学校	中 学	小 学
1978	1647	3793	460129	1159809
1980	1639	5568	393369	1158777
1981	1526	3411	339425	1110828
1982	4188	5623	285265	1047294
1983	6005	6729	271422	1028178
1984	7832	7103	291351	1007878
1985	6494	7571	308146	981894
1986	7178	7878	332849	954938
1987	6359	8147	347768	921535
1988	4062	9311	365448	893343
1989	4425	10803	364120	871021
1990	5602	11093	372665	856093
1991	5409	11661	367657	863721
1992	5001	11517	362430	904493
1993	7955	11445	372424	972300
1994	8174	12829	425954	1052535
1995	7858	14296	483733	1161967
1996	9044	14988	534209	1238089
1997	7413	15779	580071	1330740
1998	7558	11897	624918	1291258
1999	7645	17475	693243	1150884
2000	10537	18883	782533	978759
2001	15173	19523	787272	885264
2002	16218	17971	775994	813406
2003	24386	17670	724446	780795
2004	31965	17484	741342	748162
2005	44091	18559	688466	723290
2006	45384	19264	623508	733970
2007	44320	24264	543241	738638
2008	47104	26011	522376	732225
2009	56226	21558	544969	725299
2010	56814	21627	549855	742913
2011	59141	16351	556228	776931
2012	61294	20894	523450	747334
2013	61503	24807	512928	768020
2014	65209	12875	507684	833639
2015	69602	34251	501622	909530
2016	75748	33830	518521	964059
2017	84796	35007	556655	1006274

16-3 各级各类学校基本情况

分 类	学校数 (所)	毕业生数 (人)	招生数 (人)	在校学生数 (人)	教职工数 (人)
一、普通高等学校	4	24514	26466	84796	4527
二、成人高等学校					
三、中等专业学校					
临沂卫校	1	1372	1291	5249	198
临沂财校	1	1756	1710	5016	184
临沂艺校	1	394	719	1661	90
临沂体校	1	36	194	401	37
临沂电力学校	1	1246	1494	3935	194
临沂市科技普通中等专业学校	1	1411	702	2078	75
临沂市信息工程学校	1	1401	1411	4332	206
临沂市农业学校	1	1487	912	3298	264
临沂市工业学校	1	2680	3101	9037	284
四、成人中专学校	5	448	308	1010	136
五、技工学校					
六、普通中学	338	162792	199389	556655	50197
高中	51	57024	57542	172760	16746
初中	287	105768	141847	383895	33451
七、职业高中	18	12378	12767	36098	2591
八、小学	1304	145371	180762	1006274	47079
九、特殊教育学校	15	409	683	2976	703
十、幼儿园	2461	140256	108849	336228	24306

## 16-4 全市专利基本情况

指 标	单 位	2017 年
专利		
专利申请受理量	件	9410
发明	件	1896
实用新型	件	5302
外观设计	件	2212
专利授权量	件	4746
发明	件	569
实用新型	件	2696
外观设计	件	1481
市级以上科技成果	项	145

## 16-5 广播、电视事业发展情况

项 目	单 位	2017 年
广播电视系统职工人数	人	3449
广播电视台	座	13
县级广播电视台	座	12
调频转播发射台	座	10
调频转播发射机部数及功率	部、千瓦	14/30.50
广播综合覆盖率	%	97.8
电视(转播)发射台	座	12
电视发射机部数及功率	部、千瓦	49/65.60
电视综合覆盖率	%	97.9
全年公共广播节目播出时间	小时	61422
全年公共电视节目播出时间	小时	130705

## 16-6 卫生机构、床位和人员数

项 目	单 位	总 计	医 院	疗 养 院	妇 幼 保 健 院 (所、站)	专 科 疾 病 防 治 院 (所、站)	疾 病 预 防 控 制 中 心
一、机构数	个	7512	188	2	13	17	13
二、床位数	张	60356	39595	599	2805	289	
三、人员数	人	83457	39418	617	3924	530	797
(一)卫生技术人员	人	58523	33524	444	3331	420	627
执业(助理)医师	人	21267	11800	158	1070	154	243
其中:执业医师	人	17713	10690	130	977	135	216
注册护士	人	24601	16179	233	1552	105	61
药师(士)	人	2903	1508	13	136	49	7
技师(士)	人	6440	3124	64	544	116	198
其他	人	6514	2475	8	301	54	217
(二)其他技术人员	人	3304	1554	76	234	45	53
(三)管理人员	人	3344	2025	61	162	33	44
(四)工勤人员	人	3807	2315	36	197	32	73

注:机构总数包含 5536 处村卫生室;人员数包含乡村医生 13847 人及卫生员 631 人。

## 主要统计指标解释

**科技活动** 是指在自然科学、农业科学、医药科学、工程与技术科学、人文与社会科学领域(简称科学技术领域)中与科技知识的产生、发展、传播和应用密切相关的有组织的活动。为核算科技投入的需要,科技活动分为研究与试验发展(R&D)研究与试验发展成果应用及相关的科技服务活动。

**从事科技活动人员** 指调查单位在报告年度直接从事科技活动、以及专门从事科技活动管理和为科技活动提供直接服务的人员。累计从事科技活动的实际工作时间占全年制工作时间10%以下(不包含10%)的人员,不统计。

**科技活动经费支出总额** 指调查单位在报告期实际支出的全部科技活动费用,包括来自科研渠道的经费、教育事业费、基本建设投资、技术改造投资等实际用于科技活动支出的费用。科技活动经费支出分为内部支出和外部支出。

**科技经费内部支出** 指调查单位在报告期用于内部开展科技活动实际支出的费用,包括外协加工费。科技活动经费内部支出按用途分为经常性支出和基本建设支出两类。

**经常支出** 指调查单位在报告期为开展科技活动使用非基建项目资金支付的科技活动人员劳务费、设备购置费和其他日常支出。其他日常支出包括因开展科研活动而发生的各项管理费用和购买非资产性的材料、物资费用等。

**科技经费外部支出** 指调查单位在报告年度委托其他单位与其他单位合作开展科技活动而转拨给其他单位的科技经费,不包括外协加工费。

**研究与试验发展经费支出** 指报告年度在企业科技活动经费内部支出中用于基础研究、应用研究和试验发展三类项目以及这三类项目的管理和服务费用的支出。不论何种经费来源,只要实际用于上述三类项目的经费支出都应计算在内。具体计算办法:可将企业全部科技项目中确定为基础研究、应用研究和试

验发展三类项目的经费支出相加,再加上按上述三类项目支出占全部科技项目经费支出比重计算分摊的科技管理和服务费用取得。上述三类项目经费支出包括的内容与科技活动经费内部支出按用途分组所列的支出项一致。

**普通高等学校** 指按照国家规定的设置标准和审批程序批准举办,通过国家统一招生考试,招收高中毕业为主要培养对象,实施高等学校的全日制大学、独立设置的学员和高等专科学校、短期职业大学。

**小学学龄儿童入学率** 指调查范围内已入小学学习的学龄儿童占校内外学龄儿童总数(包括弱智儿童、不包括盲聋哑儿童)的比重。计算公式为:

小学学龄儿童入学率=已入学的小学学龄儿童数/校内外小学学龄儿童总数 100%

**卫生技术人员** 指在国民经济各行业中从事卫生医务工作的自然科学技术专业人员,包括正副主任医师、主治医师、医师、医(护)士和未评定职称的技术人员。

**医院** 指设有固定床位,能收容病人住院并能为病人提供医疗、护理服务的医疗机构,包括县级及县以上医院、农村乡卫生院和其他医院三部分。医院按所属性质不同分为卫生部门、工业及其他部门和集体经济单位三类。县及县以上医院按业务性质不同分为综合医院和专科医院。

**卫生技术人员** 指卫生事业机构支付工资的全部职工中现任职务为卫生技术工作的专业人员,包括中医师、西医师、中西医结合高级医师、护师、中药师、西药师、检验师、其他技师、中医士、西医士、护士、助产士、中药剂士、西药剂士、检验士、其他技士、其他中医、护理人员、中药剂员、西药剂员、检验员和其他初级卫生技术人员。

**医生** 指经卫生部门审查合格,从事医疗工作的专业人员。分为中医医生和西医医生。包括卫生技术人员中的中医师、西医师、中西医结合高级医师、中医士、西医士和其他中医。



· 统计资料 ·

# 十七、环境保护、安全生产、律师公证 调解工作和劳动争议处理

HUANJINGBAOHU ANQUANSHENGCHAN LUSHIGONGZHENG  
TIAOJIEGONGZUOHELAODONGZHENGYICHULI

---

编辑:刘向东 傅 君 李玉鑫 魏彦利 房朝蓬 刘田田  
校对:傅 君 李玉鑫 魏彦利 房朝蓬 臧小玮 刘田田



## 17-1 工业“三废”排放及处理利用情况

指 标	单 位	全 市	市 辖 区
一、工业锅炉及炉窖			
工业锅炉数	台/蒸吨	507/24578	119/9334
工业炉窖数	台	716	292
二、废水			
废水治理设施数	套	478	167
废水治理设施处理能力	万吨/日	69.97	14.98
工业废水排放总量	万吨	9529.78	2217
三、废气			
废气治理设施数	套	1788	793
废气治理设施处理能力	万标立方米/时	7460.43	3359.84
工业废气排放总量	万标立方米	36256097	1716537
工业二氧化硫去除量	吨	315782.01	166782
工业二氧化硫排放量	吨	63238.68	35880.7
工业烟(粉)尘去除量	吨	5500370.57	1840020
工业烟(粉)尘排放量	吨	68577.72	30057.2
四、工业固体废物			
工业固体废物产生量	万吨	1500.03	425.99
工业固体废物综合利用量	万吨	1488.89	424.89
工业固体废物综合利用率	%	99.25	99.74
工业固体废物贮存量	万吨	0.101	0.02
工业固体废物处置量	万吨	11.22	1.08
五、工业污染治理投入			
1、本年施工项目总数	个	95	8
2、污染治理项目当年完成投资合计	万元	51711.72	3168
3、资金来源:国家预算内资金	万元	905	195
环保补助资金	万元	22	22
环保贷款	万元		
其他资金	万元	50784.72	2951
其中:国内贷款	万元	1402	
利用外资	万元		
4、资金使用:治理废水	万元	2945.4	150
治理废气	万元	47853.8	2878
治理固废	万元	595	140
治理噪声	万元		

注:1、新的环境统计报表制度取消了达标量、达标率指标,原有工业烟尘、工业粉尘合并为工业烟(粉)尘指标;

2、工业污染治理项目当年只统计老污染源治理项目。

17-2 2017 年安全生产伤亡事故情况表

县 区	事故起数							死亡人数						
	农林 牧渔	采矿	商贸 制造	建筑	交通 运输 和仓储	其他	合计	农林 牧渔	采矿	商贸 制造	建筑	交通 运输 和仓储	其他	合计
全 市		1	4	3	86	4	98		1	14	8	65	4	92
兰山区					9	1	10					4	1	5
罗庄区			1		5		6			2		5		7
河东区					3		3					3		3
郯城县			1	1	9		11			1	2	7		10
兰陵县					4		4					2		2
沂水县					11	2	13					7	2	9
沂南县				1	2		3				5	2		7
平邑县		1			5		6		1			6		7
费 县					2	1	3					2	1	3
蒙阴县					7		7					5		5
莒南县					15		15					13		13
临沭县			1		3		4			1		3		4
高新区					6		6					2		2
经开区				1	2		3				1	2		3
临港区			1		3		4			10		2		12

17-2 续表

县 区	受伤人数							经济损失(万元)						
	农林 牧渔	采矿	商贸 制造	建筑	交通 运输 和仓储	其他	合计	农林 牧渔	采矿	商贸 制造	建筑	交通 运输 和仓储	其他	合计
全 市			11		44	2	57		130	4468	100.2	106.1	170	4974.3
兰山区					8		8					56.4		56.4
罗庄区												1.0		1.0
河东区					1		1					0.7		0.7
郯城县			2		5		7					5.8		5.8
兰陵县					3		3					1.2		1.2
沂水县					6	2	8					5.6	170	175.6
沂南县					1		1				100	3.0		103.0
平邑县									130.0			8.5		138.5
费 县												1.2		1.2
蒙阴县					9		9					9.1		9.1
莒南县					4		4					11.9		11.9
临沭县					1		1					0.4		0.4
高新区					4		4					1.0		1.0
经开区					1		1				0.2	0.3		0.5
临港区			9		1		10			4468		0.1		4468.1

### 17-3 律师、公证、调解工作基本情况

项 目	单位	2017 年
<b>律师工作</b>		
律师事务所	个	133
律师	人	1636
聘请担任常年法律顾问的单位	处	2658
民事诉讼代理	件	29589
刑事辩护	件	5370
行政诉讼代理	件	728
非诉讼法律事务	件	4268
<b>公证工作</b>		
公证处	个	13
公证人员	人	288
#公证员	人	98
公证员助理	人	122
<b>人民调解工作</b>		
司法所工作人员	人	433
人民调解委员会	个	6095
调解人员	人	20790
调解民间纠纷	件	26970

### 17-4 劳动争议处理情况

项 目	单位	2017 年
上期未结案数	件	166
<b>案件受理情况</b>		
案件数	件	3503
#集体劳动争议数	件	32
劳动者当事人数	人	4346
#集体争议劳动者当事人数	人	630
本期结案数	件	3230
本期未结案数	件	273

## 17-5 离、退人员养老金发放和失业、养老保险情况

项 目	单位	2017 年
全部离、退休以及退职人员年末数	人	355370
全市离休、退休人员养老金发放总额	万元	1143247
失业保险累计参保人数	万人	62.43
领取失业保险金人数	人	9926
职工养老保险本年净增参保人数	万人	4.95
职工养老保险累计参保人数	万人	112.8

## 17-6 社会福利救济主要情况

项 目	单位	2017 年
民政经费	万元	325074.2
城镇居民最低生活保障人数	人	13858
农村居民最低生活保障人数	人	360320
城镇低保资金	万元	6031.5
农村低保资金	万元	86502
各种社会福利收养性单位的床位数	个	12191
各种社会福利收养性单位年末在院人数	人	4885
城市社区服务中心数	个	759
农村社区服务中心数	个	1513

## 主要统计指标解释

**工业废水排放量** 指经过企业厂区所有排放口排到企业外部的工业废水量。包括生产废水、外排的直接冷却水、超标排放的矿井地下水和与工业废水混排的厂区生活污水,不包括外排的间接冷水(清污不分流的间接冷却水应计算在内)。

**工业废水排放达标量** 指各项指标都达到国家或地方排放标准的外排工业废水量。包括未经处理外排达标和经过处理后外排达标两部分。

**工业废水处理量** 指报告期内各种水治理设施实际处理的工业废水量,包括处理后外排和处理后回用的工业废水量和虽经处理但未达到国家或地方排放标准的废水量。如车间和厂排放口均有治理设施,并对同一废水分级处理时,不应重复计算工业废水处理量。

**工业废气排放量** 指企业厂区内燃料燃烧和生产工艺过程中产生的各种排入空气的含有污染物的气体总量,按标准状态[273K, 101325Pa]计算。

**烟尘排放量** 指企业厂区内燃料燃烧产生的烟气中夹带的颗粒物数量。

**工业粉尘排放量** 指企业在生产工艺过程中排放的颗粒物重量,如钢铁企业的耐火材料粉尘、焦化企业的筛焦系统粉尘、烧结机的粉尘、石灰窑的粉尘、建材企业的水泥粉尘等。不包括电厂排入大气的烟尘。

**工业固体废物产生量** 指企业在生产过程中产生的固体状、半固体状和高浓度液体状废物的总量,包括危险废物、冶炼废渣、粉煤灰、炉渣、煤矸石、尾矿、放射性废物和其他废物等;不包括矿山开采的剥离废石和掘进废石(煤矸石和呈酸性或碱性的废石除外)。酸性或碱性废石指采掘的废石其流经水、雨淋水的PH值小于4或PH值大于10.5者。

**工业固体废物排放量** 指将所产生的固体废物排到固体废物污染防治设施、场所以外

的数量,不包括矿山开采的剥离废石和掘进废石(煤矸石和呈酸性或碱性的废石除外)。

**律师** 指受聘参加法律顾问处工作,担任法律顾问、刑(民)事代理人、刑事辩护人,办理非诉讼事件、解答法律询问,代写法律事务文书等主要从事律师业务的专职法律工作者和兼职律师。

**公证人员** 指在国家公证机关依法办理公证事务的司法人员,包括公证员、助理公证员和在公证处工作的其他人员。

**办理公证文书** 指公证处在一定时期内办结的公证文书件数。公证文书按司法部规定或批准的格式制作,包括国内公证和涉外公证两部分。国内公证分为经济合同公证和民事法律关系公证两大类。

**调解人员** 指在人民调解委员会担负调解民间一般民事纠纷和轻微违法行为引起纠纷的工作人员,包括调解委员会的委员和调解小组的调解员。

**调解民间纠纷** 指调解委员会依照法律规定,根据自愿原则,用说服教育的方法调解民间发生的有关民事权利和义务的争执,促成当事双方达到以协议和谅解,解决纠纷。包括婚姻家庭纠纷,财产权益纠纷等。不包括法院受理调解的民事案件数。

**受理劳动争议案件** 是指劳动争议仲裁委员会根据国家有关规定,对劳动争议当事人的申请予以审查,符合受理条件而正式立案、准备处理的劳动争议案件数。

**立案** 指检察机关对犯罪线索进行初步调查后,认为存在职务犯罪事实并需要追究刑事责任时,依法决定作为刑事案件进行侦查的诉讼活动,是追究犯罪的开始。

**决定逮捕** 指检察机关对直接受理、自行侦查的案件,认为需要逮捕犯罪嫌疑人时,依据法律作出的逮捕决定。





· 统计资料 ·

# 十八、全国及全省分市主要经济指标

## QUANGUO JI QUANSHENG FENSHI ZHUYAO JINGJIZHIBIAO

---

编辑:魏彦利 臧小玮  
校对:魏彦利 臧小玮 赵录广



## 18-1 全国主要经济社会指标

指 标	单位	2017 年	比上年增长(%)
1. 国内生产总值	亿元	827122	6.9
其中:第一产业增加值	亿元	65468	3.9
第二产业增加值	亿元	334623	6.1
第三产业增加值	亿元	427032	8.0
2. 一般公共预算收入	亿元	172567	7.4
3. 农产品产量			
粮食产量	万吨	61791	0.3
谷物产量	万吨	56455	-0.1
茶叶产量	万吨	255	6.0
肉类总产量	万吨	8431	0.8
水产品产量	万吨	6938	0.5
4. 规模以上工业增加值	亿元	-	6.6
5. 固定资产投资(不含农户)	亿元	631684	7.2
其中:房地产开发投资	亿元	109799	7.0
6. 社会消费品零售总额	亿元	366262	10.2
其中:城镇消费品零售额	亿元	314290	10.0
乡村消费品零售额	亿元	51972	11.8

18-1 续表 1

指 标	单位	2017 年	比上年增长(%)
7. 进出口总额	亿元	277923	14.2
其中:出口总额	亿元	153321	10.8
进口总额	亿元	124602	18.7
8. 邮政业务总量	亿元	9764	32.0
年末全国电话用户	万户	161125	-
移动电话普及率	部/百人	102.5	-
9. 全年国内游客	亿人次	50	12.8
国际旅游收入	亿美元	1234	2.9
国内居民出境	万人次	14273	5.6
国内旅游收入	亿元	45661	15.9
年末民用汽车保有量	万辆	21743	11.8
其中:私人汽车保有量	万辆	18695	12.9
10. 实际使用外商直接投资额	亿元	8776	7.9
11. 金融机构本外币各项存款余额	万亿元	169.3	13.7
金融机构本外币各项贷款余额	万亿元	125.6	13.6

注:金融机构存、贷款余额增长为比年初增加额。

18-1 续表 2

指 标	单位	2017 年	比上年增长(%)
12. 全年保险公司原保费收入	亿元	36581	18.2
支付赔款给付	亿元	11181	-
13. 普通本专科招生	万人	761.5	-
普通本专科在校学生	万人	2753.6	-
14. 全年 R&D 经费支出	亿元	17500	11.6
R&D 经费支出占 GDP 的比重	%	2.12	-
15. 全年境内外专利申请	万件	369.8	-
16. 医疗卫生机构	万个	99.5	-
医疗卫生机构床位	万张	785	-
卫生技术人员	万人	891	5.4
17. 总人口	万人	139008	737
18. 城镇居民人均可支配收入	元	36396	8.3
农村居民人均可支配收入	元	13432	8.6

注：总人口增长为比上年末增加额。

## 18-2 全省主要经济社会指标

指 标	单位	2017 年	比上年增长(%)
1. 山东省生产总值	亿元	72678.2	7.4
第一产业	亿元	4876.7	3.5
第二产业	亿元	32925.1	6.3
第三产业	亿元	34876.3	9.1
2. 种植业			
粮食产量	万吨	4723.2	0.5
棉花产量	万吨	34.5	-37.0
油料产量	万吨	327.7	0.3
蔬菜产量	万吨	10618.3	2.8
水果产量	万吨	3295.8	1.2
3. 牧渔业			
肉类产量	万吨	783.6	2.5
奶类产量	万吨	274.0	-1.0
禽蛋产量	万吨	449.3	1.9
水产品产量	万吨	881.4	-1.8

18-2 续表 1

指 标	单位	2017 年	比上年增长(%)
<b>4. 规模以上工业</b>			
增加值	亿元	-	6.9
主营业务收入	亿元	142660.2	6.8
利税合计	亿元	12969.0	9.6
利润总额	亿元	8327.6	11.5
<b>5. 公路客运量</b>	亿人次	4.9	0.6
公路旅客周转量	亿人公里	481	1.8
公路货运量	亿吨	28.8	15.3
公路货物周转量	亿吨公里	6650.2	9.5
高速公路通车里程	公里	5821	1.9

18-2 续表 2

指 标	单位	2017 年	比上年增长(%)
<b>6. 邮电业务总量</b>	亿元	1891.3	64.4
电话普及率	部/百人	109	-
<b>7. 固定资产投资</b>	亿元	54236.0	7.3
<b>8. 社会消费品零售额</b>	亿元	33649.0	9.8
<b>9. 进出口总值</b>	亿元	17823.9	15.2
进口总值	亿元	7858.5	22.2
出口总值	亿元	9965.4	10.1
实际使用外资	亿元	1210.5	9.0
旅游消费总额	亿元	9200.3	14.5
入境游客消费	亿美元	31.7	3.6
<b>10. 一般公共预算收入</b>	亿元	6098.5	6.6
一般公共预算支出	亿元	9257.7	5.2

18-2 续表 3

指 标	单位	2017 年	比上年增长(%)
11. 金融机构本外币存款余额	亿元	91018.7	5335.2
金融机构本外币贷款余额	亿元	70873.9	5630.4
12. 年末有效发明专利拥有量	万件	7.5	20.3
13. 医疗卫生机构数	万所	7.9	-
14. 城镇居民人均可支配收入	元	36789	8.2
城镇居民人均消费支出	元	23072	7.3
农村居民人均可支配收入	元	15118	8.3
农村居民人均消费支出	元	10342	8.6
15. 年末总人口(常住人口)	万人	10005.83	1.6
16. 发生各类生产安全事故	起	1442	-49.1
安全事故死亡人数	人	1307	-25.5

注:金融机构存、贷款余额增长为比年初增长额。

### 18-3 全省各市主要指标

地 区	年末总人口 (万人)	土地面积 (平方公里)	人口密度 (人/平方公里)
全 省	10005.83	157911	634
济南市	732.12	7998	915
青岛市	929.05	11292	823
淄博市	470.84	5965	789
枣庄市	392.03	4564	859
东营市	215.46	8243	261
烟台市	708.94	13851	512
潍坊市	936.30	16143	580
济宁市	837.59	11187	749
泰安市	564.51	7761	727
威海市	282.56	5798	487
日照市	291.65	5359	544
莱芜市	137.60	2246	613
临沂市	1056.34	17191	614
德州市	579.58	10358	560
聊城市	606.43	8628	703
滨州市	391.23	9172	427
菏泽市	873.60	12155	719

注:人口数据为 2017 年抽样调查推算数(常住人口数),土地面积由国土资源厅提供。

18-3 续表 1

地 区	地区生产总值 (亿元)	比上年增长 (%)	第一产业增加值 (亿元)	比上年增长 (%)
全 省	72678.18	7.4	4876.74	3.5
济南市	7201.96	8.0	317.40	3.3
青岛市	11037.28	7.5	380.97	3.2
淄博市	4781.32	7.4	149.94	4.3
枣庄市	2315.91	6.7	162.23	3.7
东营市	3801.78	6.4	125.94	4.0
烟台市	7338.95	6.5	479.90	2.3
潍坊市	5858.63	7.0	493.28	3.5
济宁市	4650.57	7.1	497.97	4.4
泰安市	3585.28	6.8	280.41	3.4
威海市	3480.10	8.1	235.48	2.5
日照市	2002.65	9.0	150.23	3.8
莱芜市	896.02	8.1	56.84	4.8
临沂市	4345.39	7.9	362.71	3.8
德州市	3140.18	7.3	311.18	3.6
聊城市	3064.06	7.5	353.00	4.2
滨州市	2612.92	6.2	237.17	3.8
菏泽市	2820.18	8.5	282.08	3.1

18-3 续表 2

地 区	第二产业增加值 (亿元)	比上年增长 (%)	第三产业增加值 (亿元)	比上年增长 (%)
全 省	32925.12	6.3	34876.32	9.1
济南市	2569.22	8.4	4315.34	8.2
青岛市	4546.21	6.8	6110.10	8.4
淄博市	2490.03	6.4	2141.35	9.0
枣庄市	1194.99	6.3	958.69	7.9
东营市	2391.68	7.1	1284.16	5.1
烟台市	3674.35	5.7	3184.70	8.0
潍坊市	2671.32	5.8	2694.03	8.9
济宁市	2122.16	6.6	2030.44	8.3
泰安市	1627.93	6.8	1676.94	7.3
威海市	1580.49	7.5	1664.13	9.6
日照市	963.48	9.4	888.94	9.4
莱芜市	499.26	7.2	339.92	9.9
临沂市	1884.25	6.0	2098.43	10.5
德州市	1498.62	6.9	1330.38	8.6
聊城市	1514.08	6.8	1196.98	9.3
滨州市	1222.30	5.8	1153.45	7.1
菏泽市	1458.34	8.4	1079.76	10.1

18-3 续表 3

地 区	第一产业所占 比重(%)	第二产业所占 比重(%)	第三产业所占 比重(%)	人均地区生产 总值(元)
全 省	6.7	45.3	48.0	72851
济南市	4.4	35.7	59.9	98967
青岛市	3.4	41.2	55.4	119357
淄博市	3.1	52.1	44.8	101781
枣庄市	7.0	51.6	41.4	59110
东营市	3.3	62.9	33.8	177376
烟台市	6.5	50.1	43.4	103706
潍坊市	8.4	45.6	46.0	62592
济宁市	10.7	45.6	43.7	55595
泰安市	7.8	45.4	46.8	63555
威海市	6.8	45.4	47.8	123301
日照市	7.5	48.1	44.4	68848
莱芜市	6.4	55.7	37.9	65122
临沂市	8.3	43.4	48.3	41372
德州市	9.9	47.7	42.4	54197
聊城市	11.5	49.4	39.1	50641
滨州市	9.1	46.8	44.1	66970
菏泽市	10.0	51.7	38.3	32493

18-3 续表 4

地 区	农林牧渔业 增加值(亿元)	比上年增长 (%)	林牧渔业 增加值(亿元)	林牧渔业增加值 占总增加值的比重(%)
全 省	5158.73	4.0	2074.42	40.2
济南市	330.24	3.7	102.29	31.0
青岛市	403.36	3.6	166.39	41.3
淄博市	155.42	4.4	39.82	25.6
枣庄市	175.33	4.3	37.80	21.6
东营市	137.49	5.0	57.64	41.9
烟台市	508.79	3.0	229.75	45.2
潍坊市	525.92	4.1	155.20	29.5
济宁市	518.33	4.7	152.98	29.5
泰安市	299.20	3.9	99.87	33.4
威海市	245.92	2.7	177.13	72.0
日照市	161.16	4.4	73.58	45.7
莱芜市	57.92	5.2	13.91	24.0
临沂市	379.01	4.0	92.47	24.4
德州市	347.22	4.6	117.27	33.8
聊城市	364.67	4.6	76.98	21.1
滨州市	258.96	4.2	82.13	31.7
菏泽市	289.79	3.4	78.79	27.2



18-3 续表 5

地 区	粮食产量 (万吨)	棉花产量 (万吨)	油料产量 (万吨)
全 省	4723.2	34.5	327.67
济南市	258.41	0.95	4.22
青岛市	296.89	0.17	38.80
淄博市	146.79	0.27	2.09
枣庄市	169.98	0.31	8.83
东营市	129.52	4.84	0.39
烟台市	171.06	0.03	43.09
潍坊市	444.41	1.76	21.60
济宁市	454.61	5.33	16.65
泰安市	262.47	0.79	22.24
威海市	64.44		23.23
日照市	89.47	0.13	23.62
莱芜市	25.47	0.30	2.41
临沂市	405.35	0.79	86.02
德州市	652.10	3.15	1.68
聊城市	532.39	1.67	8.61
滨州市	355.56	4.66	1.22
菏泽市	691.20	12.59	22.97

18-3 续表 6

地 区	水果产量 (万吨)	肉类总产量 (万吨)	规模以上工业增加值 比上年增长(%)
全 省	3295.84	783.56	6.9
济南市	119.01	35.94	9.8
青岛市	118.35	54.33	7.5
淄博市	110.13	15.74	5.7
枣庄市	44.30	23.57	6.8
东营市	25.65	18.08	7.2
烟台市	600.41	56.88	5.9
潍坊市	317.63	138.77	6.0
济宁市	123.00	60.97	7.1
泰安市	67.04	49.30	6.7
威海市	128.29	18.28	8.1
日照市	40.10	28.88	10.2
莱芜市	10.47	6.81	9.8
临沂市	319.31	84.95	6.2
德州市	72.89	71.92	7.1
聊城市	204.62	61.08	7.2
滨州市	181.03	38.72	5.4
菏泽市	322.78	74.76	10.5

注:水果产量包括果用瓜和园林水果。

18-3 续表 7

地 区	工业利润总额 (亿元)	比上年增长 (%)	产成品存货 (亿元)	比上年增长 (%)
全 省	8327.63	11.5	4846.01	10.5
济南市	381.14	13.0	373.00	23.4
青岛市	810.05	-10.7	739.25	21.4
淄博市	702.15	2.9	344.28	10.5
枣庄市	203.05	30.0	73.81	-3.4
东营市	474.44	33.6	507.77	6.5
烟台市	1043.63	11.3	385.50	6.2
潍坊市	707.37	20.2	428.08	7.7
济宁市	468.86	34.7	325.70	13.5
泰安市	307.82	2.3	169.34	4.7
威海市	417.61	10.6	235.61	14.0
日照市	157.48	88.6	124.63	0.2
莱芜市	72.54	140.3	67.52	2.9
临沂市	556.19	17.3	316.95	9.7
德州市	607.09	12.0	116.32	14.2
聊城市	513.20	8.3	170.60	11.2
滨州市	277.16	5.2	241.18	-5.1
菏泽市	627.25	14.2	214.02	11.2

注:该数据为省反馈数据,包含部分省直企业。

18-3 续表 8

地 区	工业亏损面 (%)	比上年增减 百分点	亏损企业亏损额 (亿元)	比上年增长 (%)
全 省	7.69	0.63	592.78	-4.5
济南市	9.38	-0.55	24.49	5.7
青岛市	10.71	1.52	64.66	21.7
淄博市	8.83	1.34	19.40	-14.2
枣庄市	2.93	-0.98	9.67	-23.9
东营市	14.36	1.99	276.20	-3.3
烟台市	13.63	0.93	37.09	1.9
潍坊市	9.84	3.28	30.69	-1.5
济宁市	4.39	-1.90	15.47	-23.6
泰安市	6.95	1.60	12.08	-29.3
威海市	8.60	-2.03	21.01	27.3
日照市	14.81	0.73	9.97	3.4
莱芜市	13.88	-0.62	5.36	-57.7
临沂市	4.17	0.59	15.54	-22.7
德州市	3.16	0.87	8.38	-32.7
聊城市	3.48	0.81	8.82	20.0
滨州市	19.60	1.11	26.85	6.0
菏泽市	2.73	0.15	7.10	-19.2

18-3 续表 9

地 区	应收帐款净额 (亿元)	比上年增长 (%)	产品销售率 (%)	比上年增减 百分点
全 省	9334.41	3.5	98.9	
济南市	720.67	3.8	98.4	-0.7
青岛市	1994.95	5.2	98.4	-0.4
淄博市	492.82	-2.2	97.7	-0.4
枣庄市	118.24	-3.0	99.4	-0.1
东营市	646.52	-9.2	99.1	
烟台市	1053.94	0.6	99.1	0.3
潍坊市	806.59	9.0	98.9	-0.1
济宁市	601.94	7.5	98.6	0.3
泰安市	329.53	6.8	98.8	0.6
威海市	509.49	12.1	98.8	0.3
日照市	243.92	5.8	97.6	0.8
莱芜市	104.50	13.8	98.7	0.3
临沂市	476.51	11.6	98.6	
德州市	225.00	15.6	99.0	
聊城市	407.56	-1.1	98.4	-0.5
滨州市	338.76	0.3	103.8	0.9
菏泽市	215.42	-6.3	98.5	0.1

18-3 续表 10

地 区	高新技术产业产值占 规模以上工业比重(%)	比年初增减 百分点	固定资产投资额 (亿元)	比上年增长 (%)
全 省	34.96	1.21	54236.03	7.3
济南市	45.15	1.50	4363.58	13.5
青岛市	42.51	0.79	7777.09	7.4
淄博市	34.48	1.34	3135.08	3.4
枣庄市	24.92	2.30	1797.52	5.7
东营市	36.18	0.71	2557.45	5.8
烟台市	42.49	0.62	5594.24	8.5
潍坊市	34.35	1.22	4855.49	0.5
济宁市	30.87	1.00	3473.53	8.4
泰安市	29.76	1.46	2992.49	7.2
威海市	41.13	1.18	2941.89	8.7
日照市	24.67	1.41	1691.19	9.5
莱芜市	22.63	1.27	668.14	5.5
临沂市	29.48	1.03	3765.72	8.0
德州市	30.96	1.52	2641.01	8.0
聊城市	30.03	1.90	2470.14	10.7
滨州市	27.31	0.48	2187.91	5.6
菏泽市	33.74	1.05	1323.56	9.5

18-3 续表 11

地 区	房地产开发投资额 (亿元)	比上年增长 (%)	社会消费品零售额 比上年增长(%)
全 省	6637.25	5.0	9.8
济南市	1232.57	5.9	10.1
青岛市	1330.54	-2.8	10.6
淄博市	241.85	9.0	10.2
枣庄市	168.17	5.8	10.1
东营市	199.71	-4.4	9.2
烟台市	546.21	-0.9	10.0
潍坊市	504.12	13.7	8.9
济宁市	403.23	10.8	9.0
泰安市	163.09	-9.9	10.0
威海市	275.44	28.1	10.4
日照市	183.18	15.6	9.1
莱芜市	53.44	13.3	9.3
临沂市	407.56	8.8	9.4
德州市	238.52	8.2	10.2
聊城市	281.92	13.4	9.0
滨州市	111.74	-2.6	8.9
菏泽市	295.96	4.7	9.8

18-3 续表 12

地 区	进出口总值 (亿元)	比上年增长 (%)	出口总值 (亿元)	比上年增长 (%)
全 省	17823.88	15.2	9965.40	10.1
济南市	708.08	10.5	451.01	10.5
青岛市	5033.50	15.7	3031.81	7.5
淄博市	680.04	29.6	36.36	7.8
枣庄市	101.06	12.0	10.18	9.2
东营市	1312.03	31.1	334.36	10.8
烟台市	3077.60	6.3	1740.49	6.1
潍坊市	1463.78	17.1	952.89	15.9
济宁市	414.37	15.2	240.92	7.5
泰安市	154.44	14.5	119.48	9.8
威海市	1404.91	17.8	855.71	8.9
日照市	909.57	10.7	349.95	25.4
莱芜市	107.11	-5.0	70.36	8.6
临沂市	677.08	16.6	502.71	25.1
德州市	246.76	16.4	181.86	21.2
聊城市	460.99	22.0	238.12	20.4
滨州市	672.92	16.4	271.48	8.8
菏泽市	399.65	12.9	160.59	-2.2

18-3 续表 13

地 区	进口总值 (亿元)	比上年增长 (%)	实际使用外资金额 (亿元)	比上年增长 (%)
全 省	7858.48	22.2	1210.55	9.0
济南市	257.07	10.5	126.35	12.6
青岛市	2001.69	30.8	524.83	14.0
淄博市	305.40	72.2	48.44	14.7
枣庄市	12.03	39.2	6.08	-12.4
东营市	977.67	39.9	15.80	6.3
烟台市	1337.11	6.5	144.89	6.5
潍坊市	510.88	19.4	78.42	10.7
济宁市	173.45	27.9	40.10	17.9
泰安市	34.95	34.3	39.47	15.6
威海市	549.20	35.2	87.95	10.1
日照市	559.62	3.1	42.62	10.7
莱芜市	36.75	-23.4	2.30	-77.8
临沂市	174.37	-2.4	12.34	-17.2
德州市	64.90	4.7	8.79	8.9
聊城市	222.87	23.7	7.04	59.1
滨州市	401.45	22.1	17.87	-30.0
菏泽市	239.05	25.9	7.27	-57.6

18-3 续表 14

地 区	一般公共预算收入 (亿元)	比上年增长 (%)	一般公共预算支出 (亿元)	比上年增长 (%)
全 省	6098.50	6.6	9257.66	5.2
济南市	677.21	10.5	834.15	11.8
青岛市	1157.11	7.1	1403.03	3.4
淄博市	361.58	6.1	446.22	6.5
枣庄市	145.20	1.2	245.11	-1.5
东营市	232.88	8.6	277.66	2.5
烟台市	600.32	6.4	708.07	3.8
潍坊市	539.12	6.9	678.39	6.0
济宁市	385.71	3.0	569.73	2.0
泰安市	207.14	3.9	355.96	7.2
威海市	273.08	9.5	359.56	5.5
日照市	141.33	12.7	232.28	12.6
莱芜市	56.01	10.2	88.77	1.9
临沂市	285.34	3.9	589.60	2.1
德州市	187.47	6.9	360.57	8.1
聊城市	186.51	2.0	380.60	5.2
滨州市	226.28	5.5	329.59	2.0
菏泽市	186.55	6.1	509.56	17.5

18-3 续表 15

地 区	国税税收收入 (亿元)	比上年增长 (%)	地税税收收入 (亿元)	比上年增长 (%)
全 省	6690.48	29.3	2962.75	15.1
济南市	745.63	20.0	389.30	25.7
青岛市	1691.95	24.8	575.08	19.2
淄博市	419.16	36.7	168.88	9.2
枣庄市	97.29	37.4	76.02	9.1
东营市	281.60	35.9	126.79	24.2
烟台市	658.86	25.6	282.82	3.7
潍坊市	466.48	30.8	279.25	9.2
济宁市	292.75	40.3	198.71	15.7
泰安市	140.25	33.9	105.28	5.0
威海市	192.73	27.8	170.51	19.8
日照市	453.50	32.8	64.12	29.1
莱芜市	59.32	35.4	23.30	19.2
临沂市	296.95	34.0	138.05	7.4
德州市	148.88	40.6	91.72	14.8
聊城市	183.94	28.0	87.62	20.7
滨州市	254.51	35.1	109.10	11.8
菏泽市	236.60	40.7	76.20	16.5

18-3 续表 16

地 区	金融机构存款 余额(亿元)	住户存款 余额(亿元)	金融机构贷款 余额(亿元)
全 省	91018.69	44409.13	70873.94
济南市	16560.60	4524.14	14350.30
青岛市	15128.99	5516.56	14388.42
淄博市	4435.75	2613.60	3022.76
枣庄市	1828.33	1175.50	1212.40
东营市	3822.41	1537.27	3668.79
烟台市	7932.64	4174.94	5099.37
潍坊市	7613.11	4279.66	5388.57
济宁市	5021.55	3065.71	3158.04
泰安市	3346.57	2145.14	2106.45
威海市	3380.16	1800.68	2217.64
日照市	2305.23	1260.21	2235.49
莱芜市	954.03	570.66	735.34
临沂市	5878.12	3613.13	4484.89
德州市	3118.26	2075.60	1804.19
聊城市	3272.45	2120.70	2328.02
滨州市	2763.18	1383.32	2517.17
菏泽市	3494.80	2552.24	2010.62

注:表中数据为本外币口径。

18-3 续表 17

地 区	全体居民人均可支配收入(元)	比上年增长 (%)	全体居民人均 消费支出(元)	比上年增长 (%)
全 省	26930	9.1	17281	8.5
济南市	36872	8.7	24095	8.4
青岛市	38763	8.6	25232	8.5
淄博市	32038	8.7	20926	7.3
枣庄市	22420	8.6	13484	8.8
东营市	34830	8.2	21810	8.5
烟台市	32299	8.6	21924	9.7
潍坊市	27823	9.2	17439	9.7
济宁市	23847	9.1	14582	7.7
泰安市	25244	8.8	15302	8.9
威海市	33788	9.2	21826	9.7
日照市	23286	9.4	13939	7.9
莱芜市	27012	9.1	16297	8.6
临沂市	23528	8.9	12103	9.6
德州市	19083	9.3	12985	8.3
聊城市	18183	9.5	11541	9.2
滨州市	24552	8.6	16717	8.2
菏泽市	17222	10.0	11979	12.0

18-3 续表 18

地 区	城镇居民人均可支配收入(元)	比上年增长 (%)	城镇居民人均 消费支出(元)	比上年增长 (%)
全 省	36789	8.2	23072	7.3
济南市	46642	8.3	30729	7.7
青岛市	47176	8.2	30569	8.1
淄博市	39410	8.2	25260	6.6
枣庄市	29924	8.0	17247	8.3
东营市	44763	7.7	26871	8.0
烟台市	41837	8.0	27894	8.4
潍坊市	36286	8.0	22582	7.7
济宁市	32420	8.1	19287	6.0
泰安市	32739	8.1	19376	8.2
威海市	42703	8.5	27898	8.8
日照市	30790	8.6	19176	6.8
莱芜市	34889	7.8	19912	7.5
临沂市	33266	7.8	15742	8.8
德州市	24640	8.3	15131	7.1
聊城市	25231	8.4	14651	8.4
滨州市	32919	7.6	22183	7.0
菏泽市	24116	9.0	15262	10.9

18-3 续表 19

地 区	农村居民人均可支配收入(元)	比上年增长 (%)	农村居民 人均消费支出(元)	比上年增长 (%)
全 省	15118	8.3	10342	8.6
济南市	16594	8.1	10327	9.9
青岛市	19364	7.8	12928	7.7
淄博市	16953	8.2	12058	7.4
枣庄市	14164	8.8	9345	9.0
东营市	16252	8.4	12346	8.8
烟台市	18051	8.0	13004	11.6
潍坊市	17434	8.3	11125	10.9
济宁市	14845	9.0	9641	9.4
泰安市	15674	8.6	10100	8.6
威海市	18963	7.9	11728	8.8
日照市	14540	8.7	7836	7.9
莱芜市	16144	8.7	11309	8.6
临沂市	12613	8.3	8024	9.0
德州市	13389	9.3	10785	9.1
聊城市	12415	9.0	8996	9.0
滨州市	14907	8.5	10416	8.8
菏泽市	11753	9.8	9375	12.4

18-3 续表 20

地 区	二氧化硫(SO <sub>2</sub> ) 平均浓度(μg/m <sup>3</sup> )	改善幅度 (%)	二氧化氮(NO <sub>2</sub> ) 平均浓度(μg/m <sup>3</sup> )	改善幅度 (%)
全 省	24	31.4	37	2.6
济南市	23	39.5	43	4.4
青岛市	14	30.0	33	-3.1
淄博市	38	33.3	47	13.0
枣庄市	29	23.7	31	
东营市	34	26.1	38	9.5
烟台市	15	28.6	30	9.1
潍坊市	23	36.1	36	5.3
济宁市	27	37.2	40	2.4
泰安市	25	32.4	39	-2.6
威海市	10	33.3	17	15.0
日照市	16	30.4	36	-2.9
莱芜市	34	24.4	42	2.3
临沂市	23	20.7	45	-2.3
德州市	23	32.4	40	
聊城市	18	41.9	40	2.4
滨州市	32	17.9	40	-2.6
菏泽市	22	37.1	39	-8.3

注：“改善幅度”为正值表示改善，负值表示恶化。



18-3 续表 21

地 区	可吸入颗粒物(PM <sub>10</sub> ) 平均浓度(μg/m <sup>3</sup> )	改善幅度 (%)	细颗粒物(PM <sub>2.5</sub> ) 平均浓度(μg/m <sup>3</sup> )	改善幅度 (%)
全 省	106	11.7	57	13.6
济南市	124	12.1	62	15.1
青岛市	76	10.6	37	17.8
淄博市	119	11.2	63	14.9
枣庄市	126	10.6	66	18.5
东营市	108	11.5	57	12.3
烟台市	69	9.2	35	10.3
潍坊市	113	8.9	59	9.2
济宁市	106	13.8	56	23.3
泰安市	103	10.4	56	12.5
威海市	55	12.7	28	20.0
日照市	87	13.9	48	12.7
莱芜市	117	7.9	65	12.2
临沂市	114	10.2	60	10.4
德州市	118	16.3	66	18.5
聊城市	135	11.2	71	17.4
滨州市	110	11.3	64	9.9
菏泽市	128	10.5	71	13.4

注：“改善幅度”为正值表示改善,负值表示恶化。

18-3 续表 22

地 区	重污染天数 (天)	改善天数 (天)	空气质量 综合指数	改善幅度 (%)
全 省	14.9	8.2	6.15	8.8
济南市	14	4	6.71	10.9
青岛市	4	3	4.62	6.3
淄博市	16	3	7.19	11.2
枣庄市	21	22	6.41	11.2
东营市	17	5	6.43	9.8
烟台市	3	2	4.41	3.7
潍坊市	16		6.20	8.1
济宁市	14	20	6.37	11.5
泰安市	15	-3	6.26	8.2
威海市		3	3.44	8.5
日照市	6	13	5.28	8.3
莱芜市	16	7	6.78	8.9
临沂市	16	10	6.56	5.5
德州市	27	18	6.92	11.5
聊城市	26	14	7.21	10.1
滨州市	20		6.90	2.8
菏泽市	23	18	6.93	8.2

注：“改善幅度”为正值表示改善,负值表示恶化。