

2024

LIN YI

临沂



统计年鉴



临沂市统计局 编

临沂统计年鉴

2024

临沂市统计局编

临沂统计年鉴

2024

临沂市统计局 编

临沂市利信得印刷中心印刷

880 × 1230 毫米 16 开本 22.75 印张

2024 年 11 月第 1 版 2024 年 11 月第 1 次印刷

编辑说明

一、《临沂统计年鉴—2024》是一部反映临沂市国民经济和社会发展情况的资料性年刊，是认识和研究临沂市情，交流社会经济信息，制定政策，指导工作的重要资料工具书。

二、《临沂统计年鉴—2024》以刊登 2023 年度临沂市国民经济和社会发展情况统计资料为主，同时收录了 1978 年以来各年度主要指标数据。内容包括：特载；行政区划和自然资源；综合；从业人员和劳动报酬；固定资产投资；能源消费；财税、金融、保险；价格指数；居民生活；农林牧渔业；工业；建筑业；交通运输业；批零住餐业；服务业；外经外贸、旅游；教育文化科技卫生；环境保护、安全生产、律师公证调解工作和劳动争议处理；全国及全省各市主要经济指标；临沂市统计局工作大事记等。

三、本年鉴所列各项指标数据，除注明外均按现行行政区划统计，部分历史年份数据，因区划变动和范围口径等原因作了调整。本年鉴所列数据除注明外均为现行价格，增长速度按可比价计算。本年鉴所登数据除《政府工作报告》和《统计公报》使用的为快报数或初步统计数外，均为最终年报数据。凡与本年鉴不一致的，请以本年鉴为准。

四、《临沂统计年鉴—2024》在编印过程中，难免有不足之处，请读者指正。

《临沂统计年鉴—2024》编辑委员会

主任：程刚

副主任：李永刚 戚慧颖 阚俊青 魏荣祥 聂怀善 魏彦利

委员：（以姓氏笔画为序）

王丹 王晓磊 邓舒文 付静 刘龙 刘涛

李芸 李健 李广宏 李文升 杨维玲 张峰

张金袍 张晓东 张雷雷 陈娜 房朝蓬 孟菲

赵录广 徐玮 彭瑞芹

主编：李永刚

副主编：赵录广

责任编辑：王建勇 刘强

编辑：（以姓氏笔画为序）

于艳 马浩浩 王昱 王静 王彦柱 尹士洋

刘庆 刘静 刘本秀 刘丽华 刘珍珍 闫佳

孙艳 杜明夏 李宏 李明 李振 李彬

李玉鑫 张洁 张明远 范如华 林伟杰 周瑞泽

郇恒富 房睿 赵萌萌 赵燕城 类龙君 徐晓燕

常蕾 隋源坤 傅君 臧倩 臧小玮

目 录

特载

经济社会发展图表	3
2023 年临沂市经济社会发展情况	11
2023 年山东省国民经济和社会发展统计公报	13
中华人民共和国 2023 年国民经济和社会发展统计公报	19
一、行政区划、自然资源	
1-1 行政区划一览表	35
1-2 土地面积和行政区划	36
1-3 人口和矿产资源	36
1-4 主要水库、河流基本情况	37
1-5 气候情况	37
二、综合	
2-1 历年全市生产总值	41
2-2 全市历年生产总值指数	42
2-3 全市生产总值及构成	43
2-4 分县区生产总值	44
2-5 全市主要历史时期经济指标	45
2-6 经济社会主要比例关系	47
2-7 经济和社会发展主要指标占全省的比重	48
三、人口	
3-1 全市历年常住人口数	53
3-2 全市分县区常住人口情况	53
四、从业人员和劳动报酬	
4-1 全市历年职工人数与工资情况	57
4-2 城镇非私营劳动工资年报	58
五、投资、房地产	
5-1 固定资产投资主要指标	63
5-2 新增生产能力	67
5-3 分县区固定资产投资增速	67
5-4 房地产开发经营情况	68

5-5	房地产开发企业财务状况表	72
5-6	商品房销售情况	73
六、能源消费		
6-1	一次能源生产量	79
6-2	各县区万元 GDP 能耗下降率	79
6-3	各县区电力消费量	80
6-4	规模以上工业企业能源购进、消费与库存	81
6-5	分县区规模以上工业企业能源消费情况	82
6-6	分行业规模以上工业企业能源消费情况	83
七、财税 金融 保险		
7-1	全市主要年份财政收支情况	87
7-2	地方财政收入	88
7-3	地方财政支出	88
7-4	分县区公共财政收支	89
7-5	历年税收收入情况	93
7-6	分产业类型税收收入情况	94
7-7	分税种税收收入情况	96
7-8	分县区税收收入情况	97
7-9	全市财产保险业务统计	98
八、居民生活		
8-1	全市历年农民人均收支情况	103
8-2	全市居民人均收支情况	105
8-3	居民人均收支情况	105
8-4	分县区居民人均可支配收入情况	106
九、农林牧渔业		
9-1	全市主要年份农林牧渔业总产值	111
9-2	全市主要年份农林牧渔业总产值指数	112
9-3	分县区农林牧渔业总产值	113
9-4	分县区农林牧渔业增加值	113
9-5	全市历年农作物生产情况	114
9-6	分县区农业生产条件	115
9-7	分县区农业主要产品生产情况	117
9-8	分县区茶叶、园林水果生产情况	122
9-9	分县区牧业生产情况	123

9-10	分县区渔业生产情况	124
9-11	分县区自然灾害情况	125
9-12	分县区农业机械年末拥有量	126
9-13	分县区农业机械化水平	132
9-14	分县区水利情况	135
十、工业		
10-1	全市规模以上工业主要工业产品产量	141
10-2	工业企业主要经济指标（分登记注册类型）	150
10-3	成本费用调查企业经济指标（大类行业）	169
10-4	工业企业主要经济指标（分县区）	188
十一、建筑业		
11-1	全市主要年份建筑业总产值、人数	203
11-2	建筑企业生产情况	204
11-3	建筑企业财务情况	208
十二、交通运输业		
12-1	公路营业客货运输量	215
12-2	公路运输工具拥有量	215
12-3	民用车辆拥有量	216
十三、批零住餐业		
13-1	历年社会消费品零售总额	219
13-2	全社会消费品零售总额情况	220
13-3	分县区社会消费品零售总额增幅	220
13-4	限额以上批发和零售业法人单位经营情况	221
13-5	限额以上批发和零售业法人单位主要财务状况	233
13-6	限额以上住宿和餐饮业法人单位经营情况	275
13-7	限额以上住宿和餐饮业法人单位主要财务状况	279
十四、服务业		
14-1	规模以上服务业企业分登记注册类型财务状况	297
14-2	规模以上服务业企业分行业财务状况	298
14-3	分县区规模以上服务业企业财务状况	299
十五、外经外贸、旅游		
15-1	外经外贸情况	303
15-2	分县区外资、外贸情况	304
15-3	国内旅游情况	305

十六、教育、文化、科技、卫生	
16-1 历年各类学校数	311
16-2 历年各类学校在校学生数	312
16-3 各级各类学校基本情况	313
16-4 全市专利基本情况	314
16-5 广播、电视事业发展情况	314
16-6 卫生机构、床位和人员数	315
十七、环境保护、安全生产、律师公证调解工作、劳动争议处理	
17-1 工业“三废”排放及处理利用情况	319
17-2 律师、公证、调解工作基本情况	320
17-3 劳动争议处理情况	320
17-4 离退休人员养老金发放和失业、养老保险情况	321
17-5 社会福利救济主要情况	321
十八、全国及全省分市主要经济指标	
18-1 全国主要经济社会指标	325
18-2 全省主要经济社会指标	326
18-3 全省各市主要指标	327
18-4 淮海经济区主要经济指标	336
18-5 20 个革命老区重点城市主要经济指标	341
18-6 鲁南经济圈主要经济指标	345
十九、临沂市统计局大事记	
临沂市统计局 2023 年统计工作要事	351

· 统计资料 ·

特 载

TE ZAI

编辑：王建勇 刘 强
校对：王建勇 刘 强

主要年份国内生产总值

(单位：亿元)

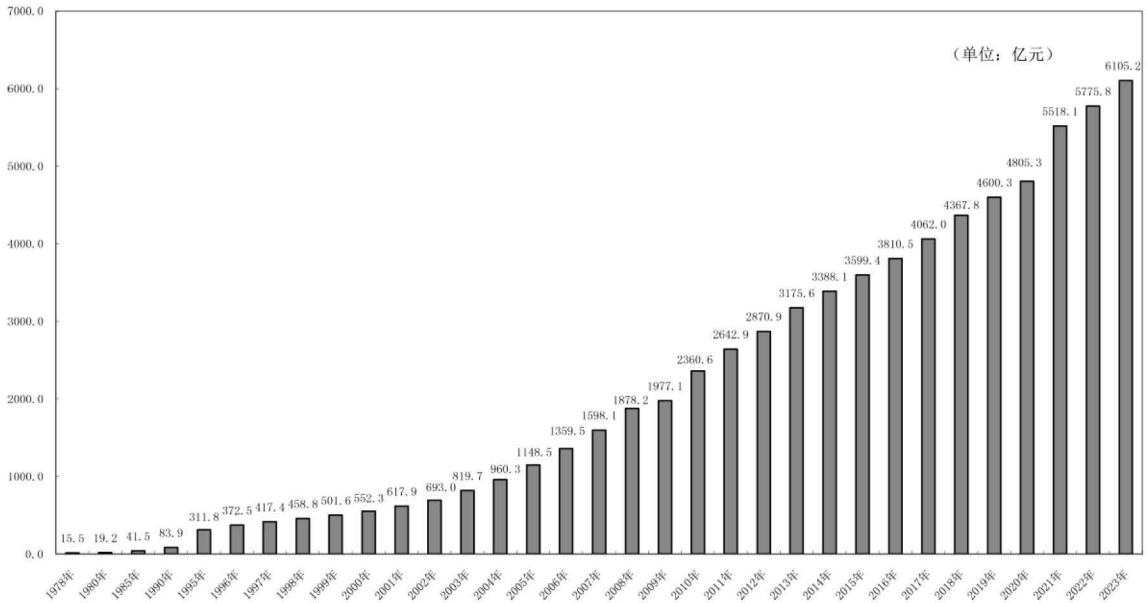

主要年份人均生产总值

(单位：元)

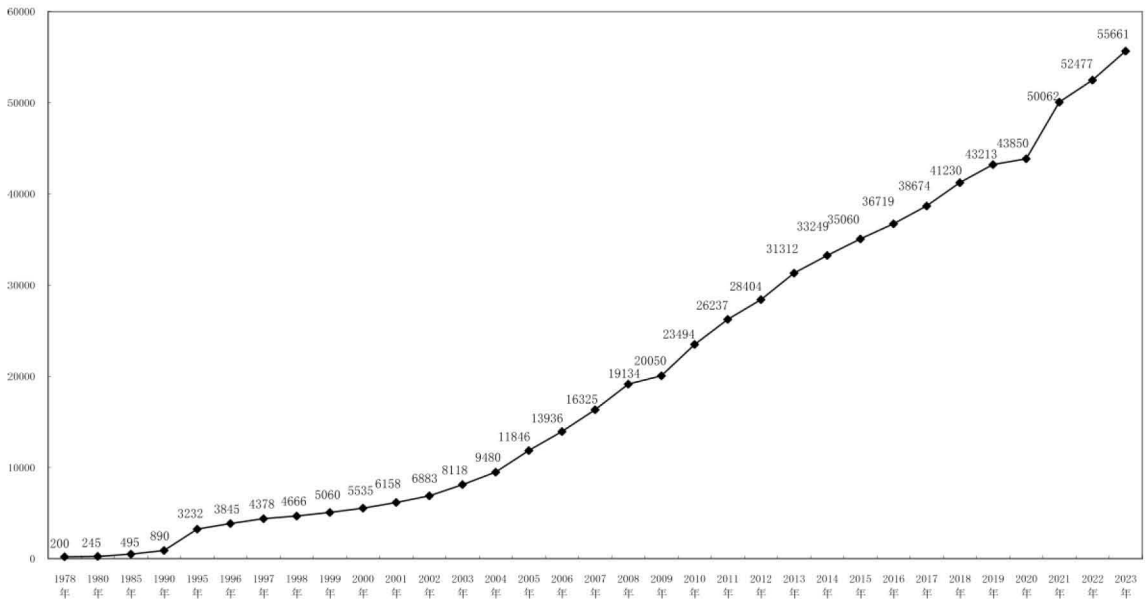

注：2003年及以前年份以户籍人口计算人均生产总值，2004年以后用常住人口计算。

主要年份全市粮食、蔬菜、水果、肉类产量

(单位: 万吨)

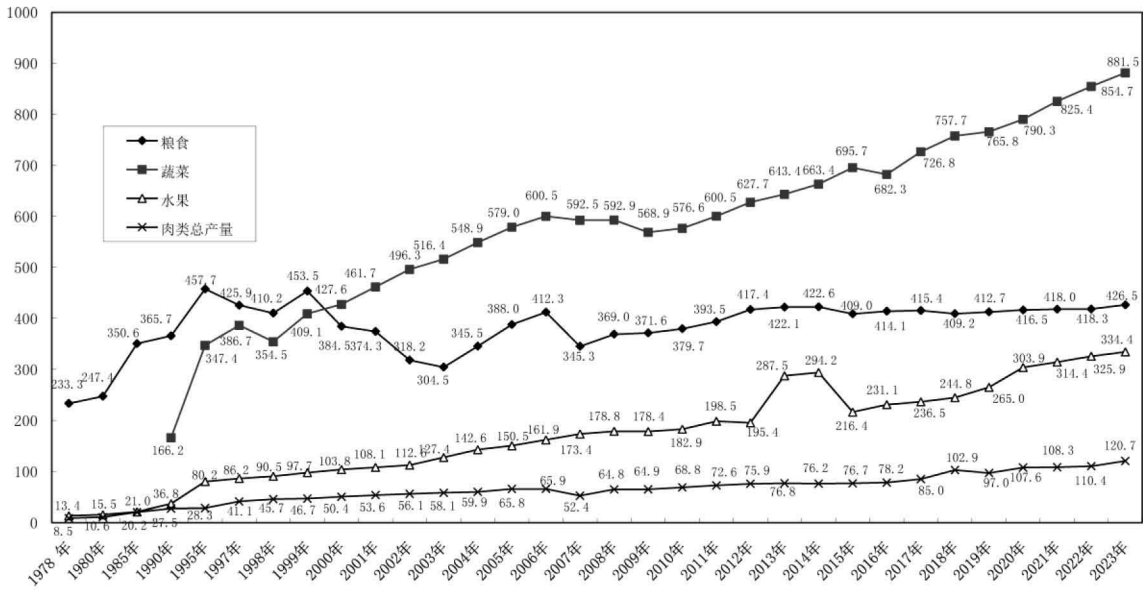

三次产业占 GDP 比重变动图

(单位: %)

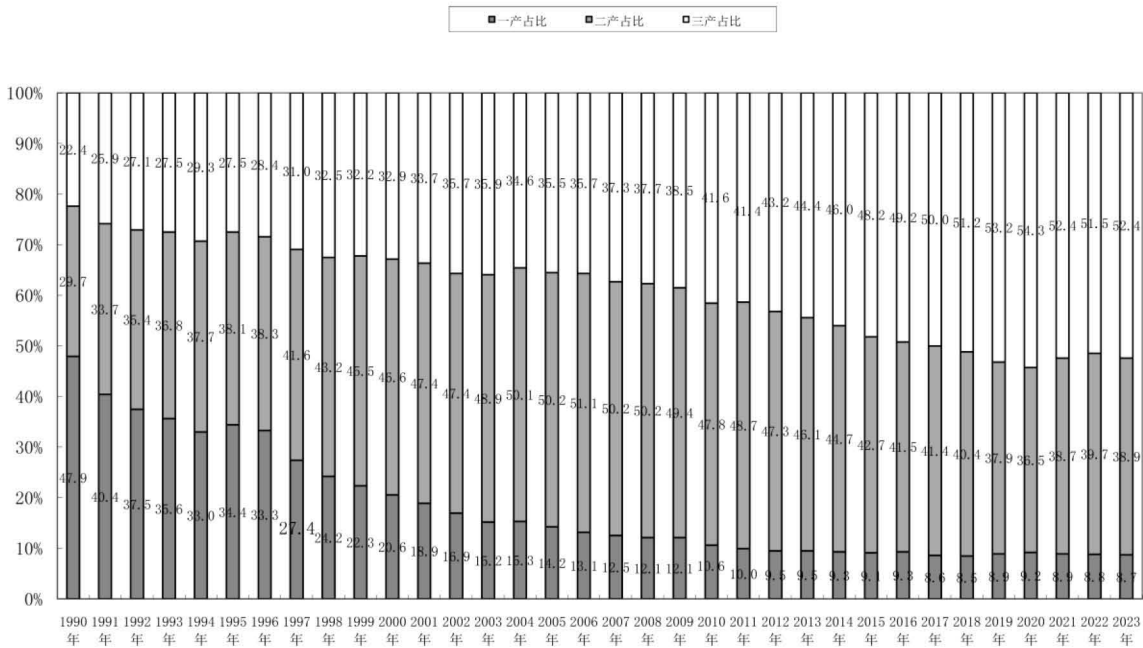

主要年份常住人口

(单位: 万人)

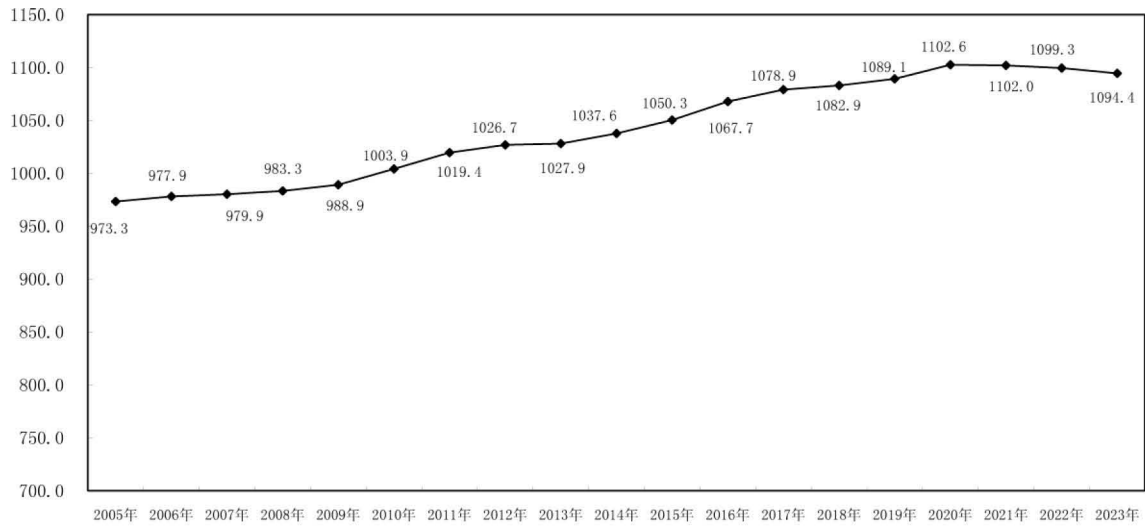

主要年份农林牧渔业总产值

(单位: 亿元)

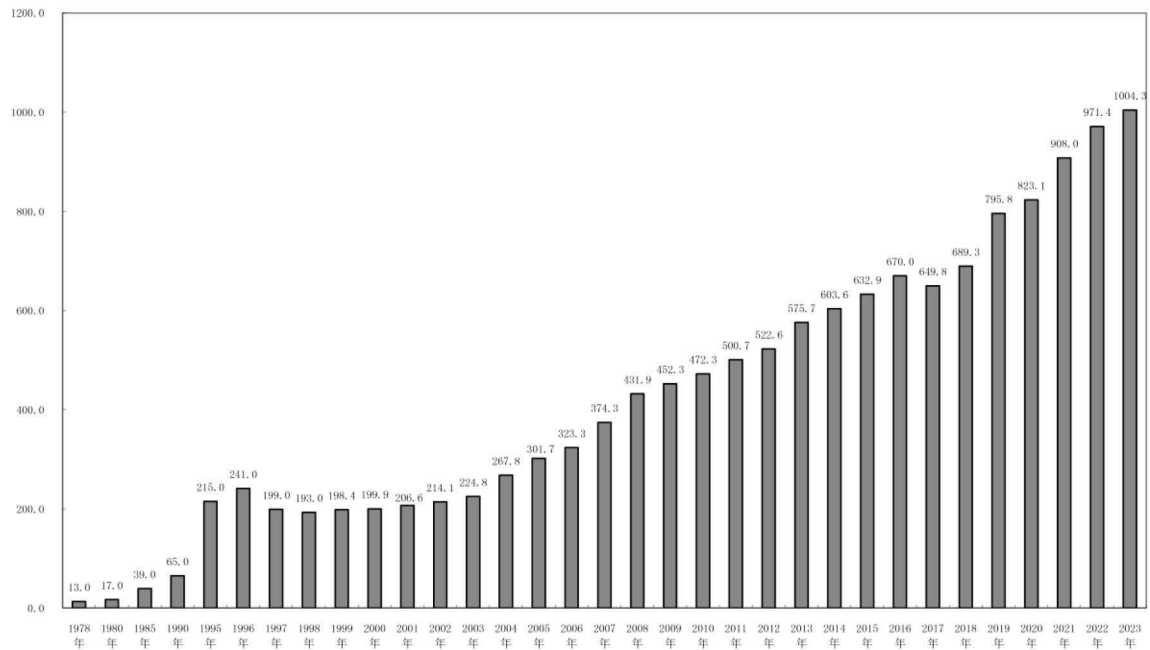

主要年份农业总产值构成

(单位: %)

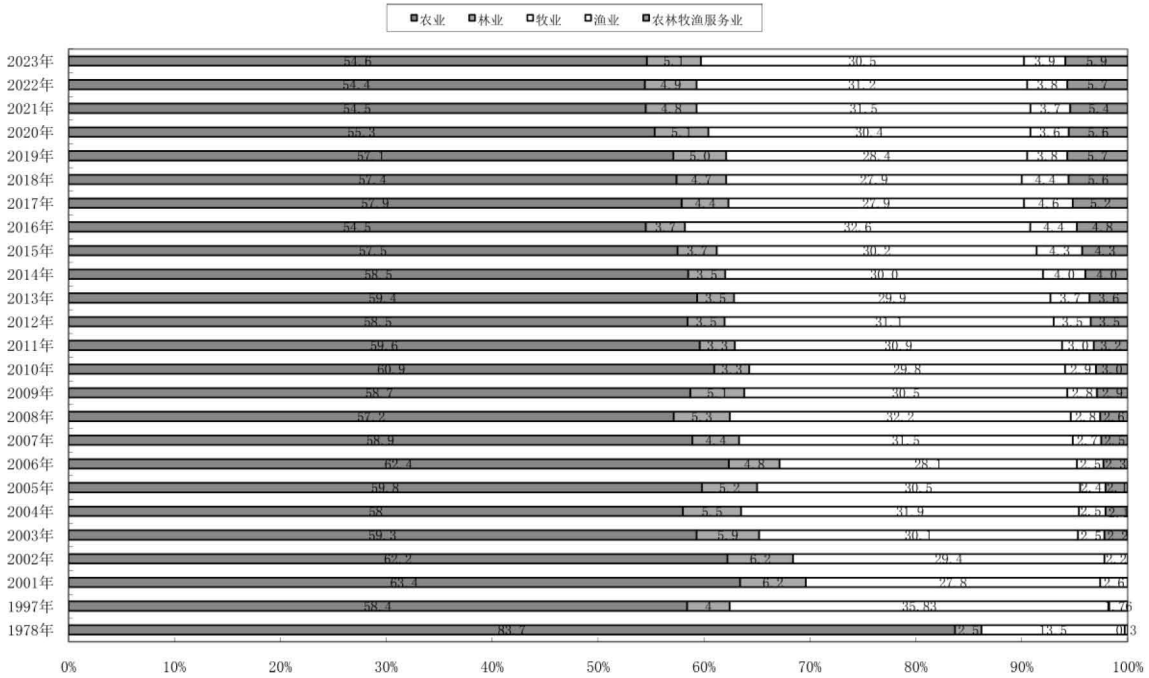

主要年份社会消费品零售总额

(单位: 亿元)

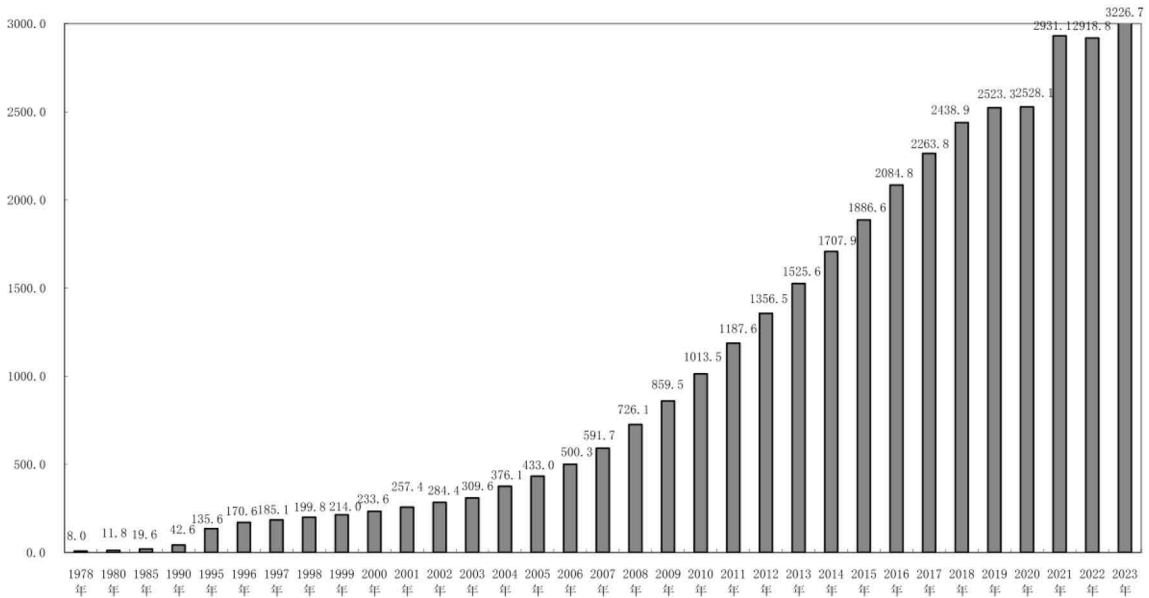

主要年份进出口情况

(单位: 万美元)

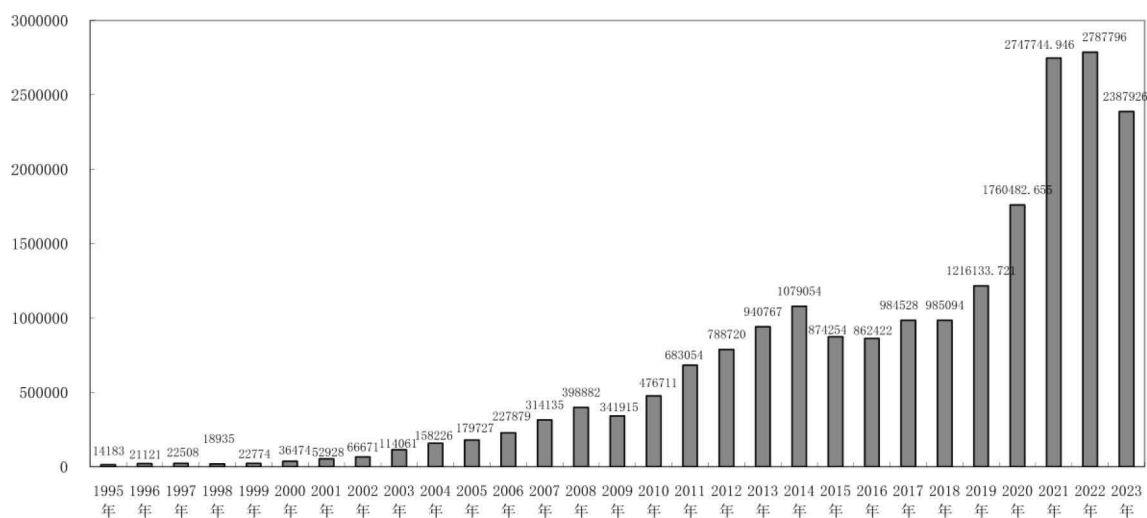

主要年份出口情况

(单位: 万美元)

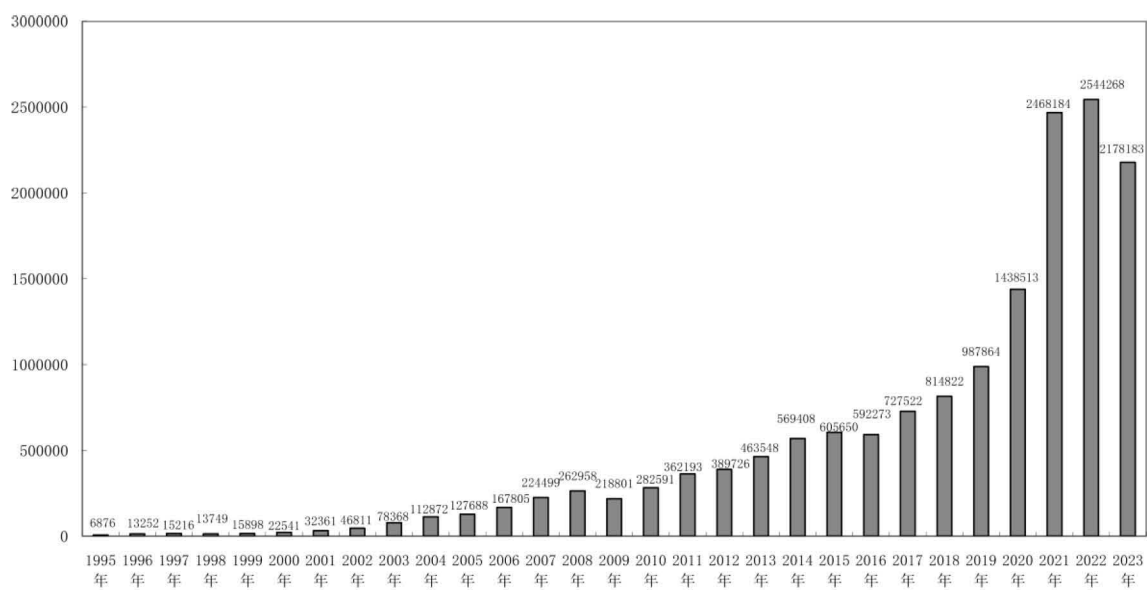

主要年份居民消费价格指数

(单位：%)

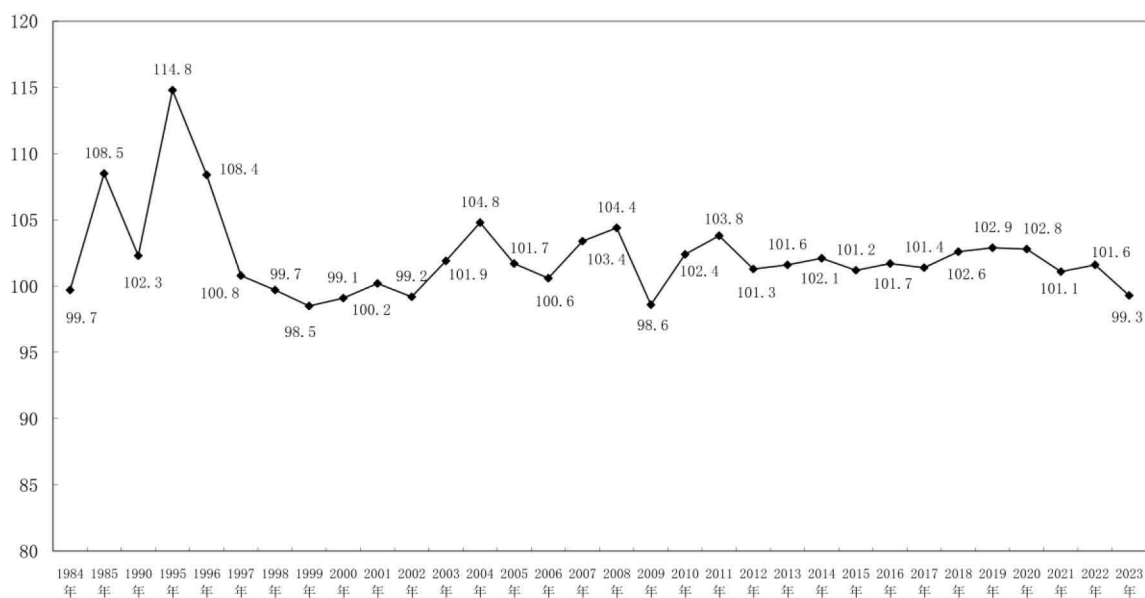

主要年份财政收入情况

(单位：亿元)

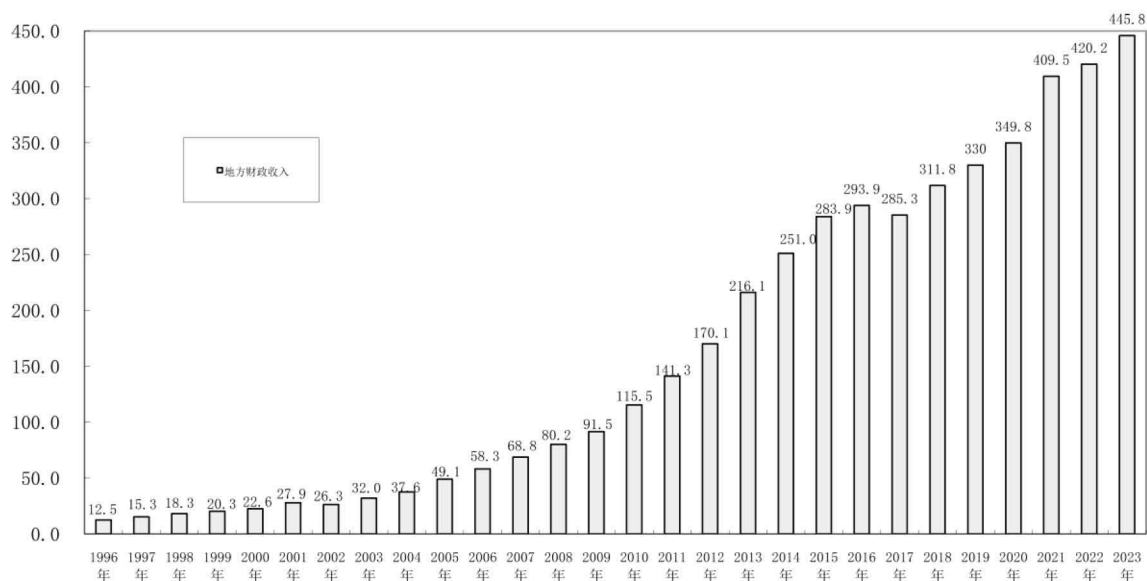

主要年份金融机构历年存贷款情况

(单位：亿元)

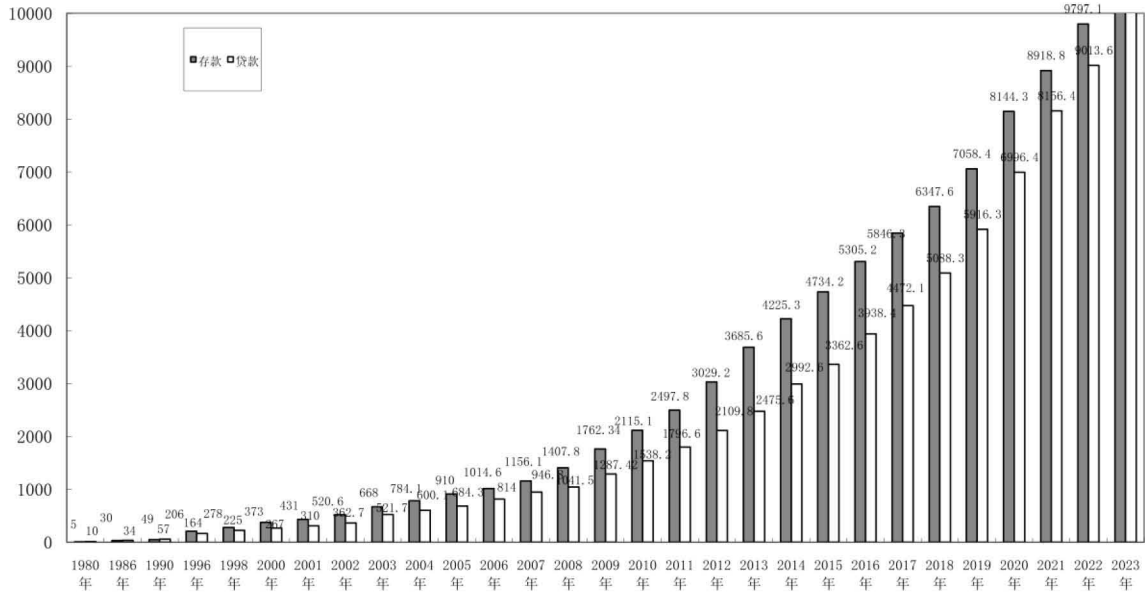

主要年份职工平均工资

(单位：元)

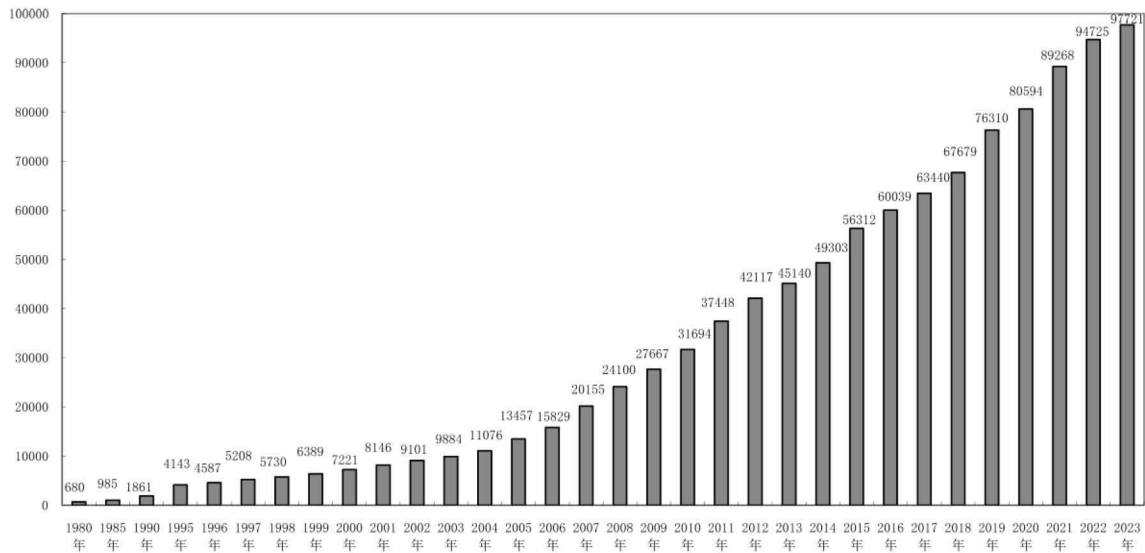

主要年份在校生情况

(单位: 人)

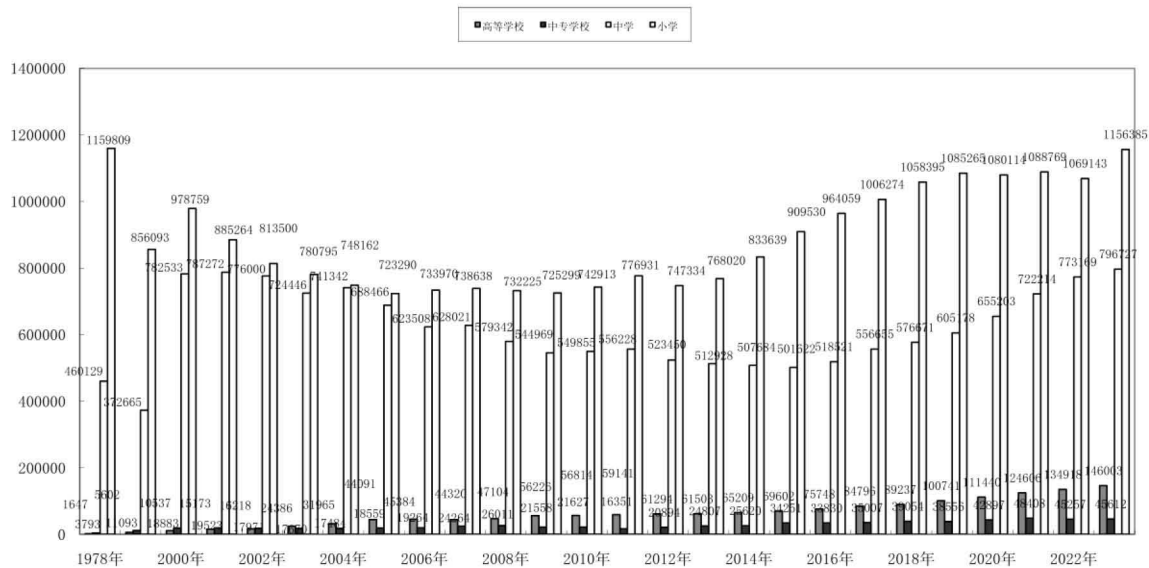

2023 年临沂市经济社会发展情况

临沂市统计局

2023 年,面对错综复杂的宏观经济形势,全市锚定“走在前、进位次、提水平”,全力以赴拼经济,铆足干劲促发展,奋勇争先挑大梁,全市经济持续回升、巩固向好,现代产业、金融信贷等领域取得突破性进展,现代化强市建设迈出坚实步伐。

根据市级生产总值统一核算结果,2023 年全年我市生产总值为 6105 亿元,按不变价格计算,增长 6.3%。分产业看,第一产业增加值为 530 亿元、增长 4.8%;第二产业增加值为 2374 亿元、增长 7.9%;第三产业增加值为 3201 亿元、增长 5.4%。

一、农林牧渔业

全市农林牧渔及服务业实现总产值 1004.3 亿元、增长 5.4%。其中,农、林、牧、渔和服务业产值分别为 548.5 亿元、51.3 亿元、306.7 亿元、38.7 亿元和 59.1 亿元,分别增长 4.0%、10.6%、6.7%、4.4%和 7.8%。粮食面积 970.5 万亩、增长 0.1%;总产量 426.5 万吨、增长 2%。生猪出栏 549.4 万头、增长 1.9%;肉禽出栏 47195.8 万只、增长 19.9%。猪牛羊禽肉产量 120.7 万吨、增长 9.4%;禽蛋产量 38.4 万吨、增长 0.7%;牛奶产量 13.9 万吨、增长 2.2%。

二、工业、建筑业

全市规模以上工业增加值增长 12.2%。分产业看,采矿业产值增长 8.1%,制造业产值增长 10%,电力、热力、燃气及水生产和供应业产值下降 3.1%。八大传统优势产业完成产值 6339.1 亿元、增长 11.4%,拉动全市工业产值增长 8.9 个百分点。分企业看,全市累计产值超过亿元企业达 1486 家,完成产值增长 13%。分经济类型看,国有控股企业

产值增长 44.9%;股份制企业产值增长 9.6%,外商及港澳台商投资企业产值下降 7.4%;民营企业产值增长 8%。

全市有资质等级的总承包和专业承包建筑企业 864 家,完成建筑业总产值 1310.5 亿元、增长 3.4%。房屋建筑施工面积 8309.3 万平方米、建筑竣工面积 2332.8 万平方米。

三、固定资产投资

全市固定资产投资增长 6.5%。其中,第一产业投资增长 35.2%,第二产业投资增长 23.6%,第三产业投资下降 5.3%,三次产业投资结构为 1.9:44.8:53.3。全市工业投资增长 22.9%,工业技改投资增长 9.4%,高新技术产业投资增长 95.7%,基础设施投资增长 27.9%。

四、国内市场、外经外贸和物价

全市消费品市场实现零售额 3226.7 亿元,增长 10.6%。从城乡看,城镇和乡村市场零售额分别增长 10.3%和 11.2%。从消费类型看,商品零售额增长 9.6%,餐饮收入增长 20.8%。从商品看,限额以上服装鞋帽和针纺织品类、家用电器和音像器材类分别增长 29.5%和 26.2%;消费升级类商品中,化妆品类和通讯器材类等消费升级类商品零售额分别增长 31.7%和 10.7%。

全市实现网络零售额 738.8 亿元、增长 34.9%。

全市实现进出口总额 1682.7 亿元、下降 4.8%;其中,出口 1534.9 亿元、下降 4.6%,进口 147.8 亿元、下降 7.2%。

全年居民消费价格(CPI)下降 0.7%。

五、财税、金融

全市一般公共预算收入 445.8 亿元、增

长 6.1%。其中，地方级税收收入 328.9 亿元、增长 2.5%，占一般公共预算收入的 73.8%。一般公共预算支出 920.1 亿元、增长 5.2%。

全市金融机构本外币各项存款余额 10849.8 亿元、比年初增加 1052.7 亿元，其中，住户存款 7724.2 亿元、比年初增加 932.2 亿元。金融机构本外币贷款余额 10028.1 亿元、比年初增加 1014.5 亿元，其中，非金融企业及机关团体贷款 4824.8 亿元、比年初增加 712.8 亿元。

六、科学技术

全市累计联合实施市级以上重大科研项目 145 项；共建设国家级企业重点实验室 1 家；院士工作站 17 家；国家级科技企业孵化器 1 家、省级 1 家、市级 5 家；省级众创空间 4 家、市级 3 家，孵化面积 6.2 万平方米。

七、居民生活、就业和社会保障

全市居民人均可支配收入 35336 元、增长 6.3%；其中，城镇居民人均可支配收入 47005 元、增长 5.7%，农村居民人均可支配收入 20509 元、增长 7.9%。全市居民人均消费支出 17507 元、增长 7.2%；其中，城镇居民人均消费支出 21168 元、增长 6.1%，农村居民人均消费支出 12854 元、增长 9.6%。

就业形势总体稳定。全市新增城镇就业 10.5 万人。全年共开展补贴性职业技能培训 7.5 万人次、其中创业培训 1 万人。

社会保障不断加强。全市城镇职工养老、失业、工伤参保人数分别达到 231.5 万人、

91.1 万人、125.9 万人。城乡居民养老保险参保人数达到 556.8 万人。

附注：

(1)国内生产总值及其分类项目增长速度按不变价计算，规模以上工业增加值及其分类项目增长速度按可比价计算，均为实际增长速度；其他指标除特殊说明外，按现价计算，为名义增长速度。

(2)规模以上工业增加值及其分类项目增长速度按可比价计算，为实际增长速度；其他指标除特殊说明外，均按现价计算，为名义增长速度。

(3)规模以上工业的统计范围为年主营业务收入 2000 万元及以上的工业企业。

(4)社会消费品零售总额统计范围是从事商品零售活动或提供餐饮服务的法人企业、产业活动单位和个体户。其中，限额以上单位是指年主营业务收入 2000 万元及以上的批发业企业（单位）、500 万元及以上的零售业企业（单位）、200 万元及以上的住宿和餐饮业企业（单位）。社会消费品零售总额包括实物商品网上零售额，不包括非实物商品网上零售额。

(5)固定资产投资包括辖区内计划总投资 500 万元及以上建设项目投资，全部房地产开发经营业法人单位开发项目投资，不包括农户投资。

(6)部分数据因四舍五入，存在总计与分项合计不等的情况。

2023年山东省国民经济和社会发展统计公报

山东省统计局

国家统计局山东调查总队

2023年是全面贯彻落实党的二十大精神开局之年，是实施“十四五”规划承前启后的关键一年，也是绿色低碳高质量发展先行区建设起步之年。全省上下坚持以习近平新时代中国特色社会主义思想为指导，深入贯彻落实党的二十大精神和习近平总书记对山东工作的重要指示要求，扎实开展学习贯彻习近平新时代中国特色社会主义思想主题教育，以建设绿色低碳高质量发展先行区为总抓手，锚定“走在前、开新局”，稳扎稳打、踏踏实实，突出做好稳增长、稳就业、稳物价工作，全力促进经济回升向好，实现经济质的有效提升和量的合理增长，新时代社会主义现代化强省建设迈出坚实步伐。

一、综合

初步核算，全年实现地区生产总值92068.7亿元，比上年增长6.0%。其中，第一产业增加值6506.2亿元，增长4.5%；第二产业增加值35987.9亿元，增长6.5%；第三产业增加值49574.6亿元，增长5.8%。三次产业结构为7.1：39.1：53.8。

年末常住人口10122.97万人。其中，0-15岁人口占总人口的18.52%，16-59岁人口占57.86%，60岁及以上人口占23.62%。常住人口城镇化率为65.53%，比上年末提高0.99个百分点。全年出生人口61.0万人，出生率6.01‰；死亡人口83.1万人，死亡率8.19‰；人口自然增长率-2.18‰。

全年城镇新增就业124.5万人，完成全年目标的113.2%。失业人员实现再就业51.9

万人，就业困难人员实现就业9.2万人，分别完成全年目标的162.3%、135.3%。

全年居民消费价格比上年上涨0.1%。其中，消费品价格下降0.3%，服务价格上涨0.9%；食品价格下降0.4%，非食品价格上涨0.2%。农产品生产者价格上涨1.0%。工业生产者出厂价格下降3.5%。工业生产者购进价格下降3.0%。

新产业新业态新模式较快成长。规模以上工业中，高技术制造业增加值比上年增长5.6%，占规模以上工业增加值的比重为9.7%；装备制造业增加值增长9.7%，占比为22.8%。工业机器人产量13184套，增长9.7%；太阳能电池（光伏电池）产量45.5万千瓦，增长5.8%。现代服务业增加值25268.5亿元，增长5.4%。电子商务交易额33290.3亿元，增长6.8%。新登记市场主体216.0万户，年末市场主体总数1465.9万户。

区域协调发展稳步推进。省会、胶东、鲁南三大经济圈实现地区生产总值分别为34392.6亿元、39433.2亿元和18242.9亿元，比上年分别增长6.0%、5.9%和6.4%，对全省经济增长的贡献率分别为37.3%、41.4%和21.3%。济南、青岛、烟台合计实现地区生产总值38680.2亿元，对全省经济增长的贡献率为42.0%。

绿色转型发展迈出新步伐。水电、核电、风电、太阳能发电等清洁能源发电量1584.7亿千瓦时，比上年增长21.9%。新能源和可再生能源装机容量为9794.1万千瓦，增长

28.6%，占全部装机容量比重为 46.3%，比上年提高 6.1 个百分点。

二、农业

全年农林牧渔业产值 12531.9 亿元，按可比价格计算，比上年增长 5.1%。粮食再获丰收，粮食总产量 5655.3 万吨，比上年增加 111.5 万吨，增长 2.0%。

森林面积 224.6 万公顷，森林覆盖率 14.2%。猪牛羊禽肉产量 905.3 万吨，比上年增长 8.0%；禽蛋产量（不含小品种）462.2 万吨，增长 5.5%；牛奶产量 318.1 万吨，增长 4.5%。水产品总产量（不含远洋渔业产量）876.8 万吨，增长 3.9%。其中，海水产品产量 753.3 万吨，增长 3.9%；淡水产品产量 123.5 万吨，增长 3.7%。年末专业远洋渔船 550 艘。

现代农业加快发展。累计建成高标准农田 7643.7 万亩，发展高效节水灌溉 5136.6 万亩。高标准创建国家级水产健康养殖和生态养殖示范区 9 个。实施水产绿色健康养殖“五大行动”，重点培树 80 个骨干基地。主要农作物良种覆盖率达到 98% 以上，粮食作物良种基本实现全覆盖，畜禽粪污综合利用率稳定在 90% 以上。

农业经营主体不断壮大，累计培育家庭农场 13.1 万家，农民专业合作社 23.1 万户，农业产业化省级以上重点龙头企业 1257 家。休闲农业稳步发展，累计创建中国美丽休闲乡村 83 个，全国休闲农业重点县 6 个。农村人居环境持续优化，排查农房 2347.8 万户，整治 C、D 级危房 25.1 万户，改造低收入群体危房 1.2 万户，改造户厕 1.86 万户。

三、工业和建筑业

全年全部工业增加值 29191.2 亿元，比上年增长 6.3%。规模以上工业增加值增长 7.1%。分门类看，规模以上采矿业增加值增长 6.6%，制造业增加值增长 7.8%，电力、热力、燃气及水的生产和供应业增加值增长

0.9%。规模以上工业企业营业收入增长 3.8%。

建筑业总产值 18686.6 亿元，比上年增长 6.4%。具有总承包或专业承包资质的有工作量建筑业企业 12483 家，比上年增加 1840 家。

四、服务业

全年服务业实现增加值 49574.6 亿元，比上年增长 5.8%；占地区生产总值的比重为 53.8%，对经济增长的贡献率为 52.9%。规模以上服务业企业营业收入比上年增长 5.3%。重点行业支撑作用明显，信息传输、软件和信息技术服务业、租赁和商务服务业、科学研究和技术服务业企业营业收入分别增长 8.7%、11.1% 和 6.8%。

铁路、公路、水路共完成客运量 3.3 亿人次。完成货运量 33.6 亿吨。铁路、公路、水路共完成旅客周转量 979.7 亿人公里。货物周转量 14970.8 亿吨公里，增长 5.4%。沿海港口货物吞吐量 19.7 亿吨，增长 4.4%，集装箱吞吐量 4175 万标准箱，增长 11.0%；集装箱航线 343 条。

电信业务总量 1127.7 亿元。邮政业务总量 828.8 亿标准量。快递业务量 70.7 亿件。全省（固定）互联网宽带接入用户 4581.9 万户，其中 100M 以上高速率固定宽带接入用户占 97.7%。固定宽带家庭普及率 112.6 部/百户。移动互联网用户 10370.1 万户。

五、消费市场

全年社会消费品零售总额 36141.8 亿元，比上年增长 8.7%。其中，餐饮收入额 4345.5 亿元，增长 19.9%；商品零售额 31796.3 亿元，增长 7.4%。城镇消费品零售额 30362.0 亿元，增长 8.6%；乡村消费品零售额 5779.9 亿元，增长 9.5%。

限额以上单位商品零售额中，粮油、食品类零售额比上年增长 9.9%，饮料类增长

6.1%，烟酒类增长 19.9%，服装、鞋帽、针纺织品类增长 17.6%，金银珠宝类增长 11.3%，日用品类增长 10.1%，中西药品类增长 7.9%，通讯器材类增长 13.8%，石油及制品类增长 5.9%，汽车类增长 10.6%。

网上零售额 7728.5 亿元，比上年增长 11.0%。其中，实物商品网上零售额 6723.1 亿元，增长 8.6%；占社会消费品零售总额的比重为 18.6%，比上年提高 0.7 个百分点。

六、固定资产投资

全年固定资产投资（不含农户）比上年增长 5.2%，三次产业投资构成为 1.6 : 38.1 : 60.3。重点投资领域中，制造业投资增长 11.5%，占全部投资的比重为 30.9%；基础设施投资增长 22.9%，占全部投资的比重为 23.4%；高新技术产业投资增长 22.8%，占全部投资的比重为 20.3%。

房地产开发投资 8168.9 亿元，比上年下降 10.2%，其中住宅投资 6562.3 亿元，下降 8.1%。商品房施工面积 71308.2 万平方米，下降 5.8%，其中住宅施工面积 52050.7 万平方米，下降 5.8%。商品房销售面积 11286.8 万平方米，下降 3.4%，其中住宅销售面积 9443.7 万平方米，下降 3.8%。商品房销售额 9541.5 亿元，下降 2.7%，其中住宅销售额 8174.2 亿元，下降 3.6%。

新改建城市道路 1130 公里，新增综合管廊 58 公里、海绵城市 216 平方公里。改造雨污合流管网 1793 公里，新增 67 个县（市、区）实现清零，城市建成区黑臭水体动态清零，污水处理厂提标改造率 49%。更新改造燃气老化管道 1040 公里。新建各类公园及街头游园 1013 个、城市绿道 572 公里。

开工改造老旧小区 72.51 万户。筹建保障性租赁住房 8.45 万套（间），发放租赁补贴 8.2 万户。棚户区改造开工 9.3 万套、基本建成 18.3 万套。缴存住房公积金 1990 亿元，

发放个人贷款 897 亿元。深化提升“齐鲁红色物业”建设行动，专业化物业服务覆盖率达到 90%。

七、对外经济

全年货物进出口总值 3.26 万亿元。其中，出口 1.94 万亿元；进口 1.32 万亿元。出口商品中，机电产品出口 8938.3 亿元，占出口总值的比重为 46.0%。民营企业进出口 2.42 万亿元，占进出口总值的比重为 74.3%。

实际使用外资 175.3 亿美元，占全国实际使用外资的比重为 11.0%。全省重大招商活动签约重点外资项目 272 个，总投资 101.7 亿美元。到资过亿美元项目 26 个，比上年增加 4 个。制造业实际使用外资 66.5 亿美元，占全省实际使用外资的比重为 38.0%。高新技术产业实际使用外资 59.6 亿美元，占全省实际使用外资的比重为 34.0%。截至 2023 年底，有 235 家世界 500 强企业在鲁投资 929 家企业。

实际对外投资 94.5 亿美元，规模居全国第 4 位，增长 16.5%。对外承包工程完成营业额 92.5 亿美元，增长 2.8%，规模居全国第 2 位。8 家企业上榜“全球最大 250 家国际承包商”。

对共建“一带一路”国家和地区进出口总值 1.84 万亿元，占全省进出口总值的比重为 56.3%，比上年提升 0.8 个百分点，规模和占比均为“一带一路”倡议提出以来的最高水平。实际对外投资 25.4 亿美元。对外承包工程完成营业额 87.7 亿美元。

八、财政金融

全年全省一般公共预算收入 7464.7 亿元，比上年增长 5.1%。其中，税收收入 5229.6 亿元，增长 9.1%，占一般公共预算收入的比重为 70.1%。一般公共预算支出 12582.7 亿元，比上年增长 3.7%。其中，民生支出占一般公共预算支出的比重 79.3%，卫生健康、教育、

住房保障、就业社保等支出保持增长。

社会融资规模增量 23510.1 亿元。年末金融机构本外币存款余额 159927.0 亿元，比上年增长 9.5%，比年初增加 13805.4 亿元。年末金融机构本外币贷款余额 138667.3 亿元，增长 11.7%，比年初增加 14465.3 亿元。涉农贷款余额 41532.4 亿元，增长 13.4%，增加 5043.2 亿元。小微企业贷款余额 28897.6 亿元，增长 23.5%，增加 5548.2 亿元。其中，普惠小微贷款余额 17756.1 亿元，增长 27.0%，增加 3783.7 亿元。绿色贷款余额 17047.6 亿元，增长 45.7%，增加 5315.2 亿元。

年末上市公司 422 家，其中新增 25 家。齐鲁股权交易中心、青岛蓝海股权交易中心挂牌企业分别为 6232 家和 2214 家。私募基金管理机构 777 家，管理基金规模 3809.8 亿元，比上年增长 288.8 亿元。

保险公司原保险保费收入 3100.1 亿元，比上年增长 6.6%。其中，财产险公司原保险保费收入 910.1 亿元，增长 5.7%；人身险公司原保险保费收入 2190.0 亿元，增长 7.0%。承担各类风险责任金额 640.7 万亿元，增长 83.1%。赔付支出 1110.9 亿元。农业保险保费收入 73.9 亿元，增长 14.1%，为 1487.8 万户（次）农户提供 1797.3 亿元风险保障。

九、居民收入消费和社会保障

全年全省居民人均可支配收入 39890 元，比上年增长 6.2%。其中，城镇居民人均可支配收入 51571 元，增长 5.1%；农村居民人均可支配收入 23776 元，增长 7.5%。全省居民人均消费支出 24293 元，增长 7.3%。其中，城镇居民人均消费支出 30251 元，增长 5.9%；农村居民人均消费支出 16075 元，增长 9.5%。全省居民人均住房建筑面积 43.7 平方米。

年末职工基本养老、失业、工伤保险参保人数分别为 3423.9 万人、1615.8 万人、

2045.6 万人。居民基本养老保险、基本医疗保险参保人数分别为 4566.3 万人和 9654.7 万人。居民基本养老保险基础养老金最低标准提高到每人每月 168 元，居民医保人均财政补助标准和个人缴费最低标准分别提高到 640 元、380 元。医保电子凭证激活人数 9434.7 万人。1 至 4 级工伤职工伤残津贴平均增长 4.7%。城市最低生活保障人数 9.0 万人，月人均保障标准提高至 944 元；农村最低生活保障人数 130.7 万人，月人均保障标准提高至 769 元。养老机构 2670 处，养老机构床位 45.1 万张，护理型床位 33.6 万张。建有社区老年人日间照料中心 7287 处、农村幸福院 13514 处。

十、科学技术和教育

全年发明专利授权 55318 件，比上年增长 13.6%；PCT 国际专利申请量 2336 件。年末有效发明专利拥有量 239558 件，比上年末增长 26.5%，每万人口有效发明专利量 23.56 件，比上年末增加 4.91 件。年末有效注册商标 264.3 万件，比上年末增长 9.9%。其中，驰名商标 806 件，地理标志商标 869 件。地理标志保护产品 83 个，中欧地理标志协定互认清单产品 17 个。45 个品牌入围 2023 年“中国 500 最具价值品牌”榜单。累计培育遴选“好品山东”品牌 328 个，山东省制造业高端品牌培育企业 1061 家、山东省服务业高端品牌培育企业 299 家。开展重点领域标准建设，累计发布现行有效地方标准 3465 项，建设和开展国家级、省级标准化试点示范项目 729 个和 1922 个。

关键核心技术加速突破，组织实施重大科技攻关项目 110 项。新获批 10 家全国重点实验室，总数达到 21 家，建设领域类国家技术创新中心 3 家，居全国第 2 位；新布局 7 家省级高新区，省级以上高新区达到 27 家；省级技术创新中心达到 156 家，省级新型研

发机构达到 442 家。享受国务院政府特殊津贴专家 3636 人、齐鲁首席技师 2102 人、高技能人才 402 万人、“山东惠才卡”持卡人 9359 人。

企业创新主体地位不断提升。新建国家级孵化器 10 家，全省国家级孵化载体达到 330 家，居全国第 3 位；入库科技型中小企业 4.57 万家，居全国第 3 位。高新技术企业总数突破 3.2 万家。科技成果转化全面加速，省级技术转移服务机构达到 72 家，省级科技成果转化中试示范基地 25 家，技术经纪人超 5600 名。启动“山东好成果”遴选发布，征集入库成果 603 项，遴选 6 批共 30 项重大科技成果，发布 2023 年度山东省十大科技创新成果。

共有各级各类学校（不含技工院校）3.6 万所，在校生 2211.27 万人，教职工 168.65 万人。技工院校 215 所，招生 18.4 万人，年末在校生 44.8 万人。新建改扩建中小学 245 所、幼儿园 376 所。启动实施一流学科建设“811”项目，确定 10 个优势学科和 10 个潜力学科建设名单。

十一、文化旅游、卫生健康和体育

第七次全国公共图书馆评估定级，我省国家一级图书馆数量由全国第 3 位上升为全国第 1 位。年末广播人口、电视人口综合覆盖率分别为 99.69% 和 99.73%。城市、县城和乡镇影院 715 家，票房 29.6 亿元。公有制艺术表演团体 92 个，艺术表演场馆 65 个，备案博物馆 796 个，公共图书馆 154 个，群众艺术馆和文化馆 155 个，美术馆 59 个，文化站 1820 个。国家级、省级文化产业示范园区（基地）分别为 17 个和 189 个。国家级非遗代表性项目 186 项，省级非遗代表性项目 1073 项。全国重点文物保护单位 226 处，省级重点文物保护单位 1968 处。

接待国内游客 8.2 亿人次，实现国内旅

游收入 9713.6 亿元，按可比口径，比上年分别增长 63.5% 和 68.3%。国家 A 级旅游景区 1229 家。其中，5A 级景区 14 家。当年全省新增 4A 级景区 8 家，智慧旅游样板景区 23 家，省级全域旅游示范区 10 家，生态旅游区 20 家，五星级酒店 3 家，四星级酒店 14 家。新评第二批旅游民宿集聚区 19 个，省级精品文旅名镇 36 个、乡村旅游重点村 66 个、景区化村庄 183 个。

年末医疗卫生机构 8.8 万所。其中，医院 2861 所，比上年末增加 195 所；基层医疗卫生机构 8.4 万所，增加 0.2 万所。人均基本公共卫生服务经费补助标准提高至 89 元。服务人口 1 万人以上的乡镇卫生院（社区卫生服务中心）全部达到国家优质服务基本标准，建成县域医疗服务次中心 156 家、中心村卫生室 3879 个。家庭医生服务全人群签约率和重点人群签约率分别达到 61.5%、85.6%。医养结合示范省成效显著，两证齐全的医养结合机构增加到 962 家。

在杭州亚运会获得 38 枚金牌，比上届翻一番。在国际大赛获得 16 枚金牌，全国比赛获得 56 枚金牌。首届全国学生（青年）运动会获 42 枚金牌，居全国第 2 位。体教共建的济南历城二中女足夺得世界中学生足球锦标赛冠军。县乡全民健身工程覆盖率均提升至 95% 以上，新增 4 万平方米以上体育公园 35 个，提前完成“十四五”规划任务。举办群众性赛事活动超过 5 万场，参与人数超过 700 万人。体育产业总规模突破 4200 亿元，体育彩票年度销售 290 亿元，创历史新高。创建 83 所国家高水平体育后备人才基地，数量居全国第 1 位。

十二、环境和应急管理

PM_{2.5} 平均浓度连续三年达到“30+”水平，优于国家下达年度目标 10% 以上。地表水优良水体比例 84.3%、超年度目标 15.7 个

百分点，黄河流域、南四湖东平湖流域优良水体比例均达 100%，五类及以下水体动态清零。近岸海域优良水质比例为 95.6%，比上年提升 10.2 个百分点，首次进入全国沿海省市前 3 名。

启动重大气象灾害应急响应 1171 次，人工影响天气作业增加降水约 7.28 亿立方米，减少雹灾造成的经济损失约 1.65 亿元。妥善应对 M2.3 级以上地震 23 次。

各类生产安全事故起数和死亡人数比上年分别下降 14.9% 和 10.1%。亿元 GDP 生产安全事故死亡率 0.0086，十万人工矿商贸企业就业人员生产安全事故死亡率 0.49，道路交通事故万车死亡率 0.84（人/万车）。

注：

1. 本公报中数据均为初步统计数，部分数据因四舍五入的原因，存在总计与分项合计不等的情况。

2. 地区生产总值、三次产业及相关行业增加值按现价计算，增长速度按不变价格计算。

3. 规模以上工业统计范围：年主营业务收入 2000 万元及以上的工业企业。

4. 规模以上服务业统计范围包括：年营业收入 2000 万元及以上的交通运输、仓储和邮政业，信息传输、软件和信息技术服务业，水利、环境和公共设施管理业，卫生行业法人单位；年营业收入 1000 万元及以上的房地产业（不含房地产开发经营），租赁和商务服务业，科学研究和技术服务业，教育行业法人单位；以及年营业收入 500 万元及以上的居民服务、修理和其他服务业，文化、体育和娱乐业，社会工作行业法人单位。

5. 电信业务总量按上年价格计算，邮政业务总量按 2020 年价格计算。

6. 固定资产投资统计范围包括：辖区内计划总投资 500 万元及以上建设项目投资，全部房地产开发经营业法人单位开发项目投资，不包括农户投资。

7. 社会消费品零售总额统计范围包括：从事商品零售活动或提供餐饮服务的法人企业、产业活动单位和个体户。其中，限额以上单位是指年主营业务收入 2000 万元及以上的批发业企业（单位）、500 万元及以上的零售业企业（单位）、200 万元及以上的住宿和餐饮业企业（单位）。

8. 保险业数据不含青岛。

9. 森林面积、森林覆盖率为 2022 年数据。

中华人民共和国 2023 年国民经济和社会发展统计公报^[1]

国家统计局

2023 年是全面贯彻党的二十大精神开局之年，是三年新冠疫情防控转段后经济恢复发展的一年。面对复杂严峻的国际环境和艰巨繁重的国内改革发展稳定任务，在以习近平同志为核心的党中央坚强领导下，各地区各部门坚持以习近平新时代中国特色社会主义思想为指导，全面贯彻落实党的二十大和二十届二中全会精神，按照党中央、国务院决策部署，坚持稳中求进工作总基调，完整、准确、全面贯彻新发展理念，加快构建新发展格局，着力推动高质量发展，全面深化改革开放，加大宏观调控力度，着力扩大内需、优化结构、提振信心、防范化解风险，国民经济回升向好，高质量发展扎实推进，现代化产业体系建设取得重要进展，科技创新实现新的突破，改革开放向纵深推进，安全发展基础巩固夯实，民生保障有力有效，社会大局和谐稳定，全面建设社会主义现代化国家迈出坚实步伐。

一、综合

初步核算，全年国内生产总值^[2]1260582 亿元，比上年增长 5.2%。其中，第一产业增加值 89755 亿元，比上年增长 4.1%；第二产业增加值 482589 亿元，增长 4.7%；第三产业增加值 688238 亿元，增长 5.8%。第一产业增加值占国内生产总值比重为 7.1%，第二产业增加值比重为 38.3%，第三产业增加值比重为 54.6%。最终消费支出拉动国内生产总值增长 4.3 个百分点，资本形成总额拉动国内生产总值增长 1.5 个百分点，货物和服

务净出口向下拉动国内生产总值 0.6 个百分点。分季度看，一季度国内生产总值同比增长 4.5%，二季度增长 6.3%，三季度增长 4.9%，四季度增长 5.2%。全年人均国内生产总值 89358 元，比上年增长 5.4%。国民总收入^[3]1251297 亿元，比上年增长 5.6%。全员劳动生产率^[4]为 161615 元/人，比上年提高 5.7%。

年末全国人口^[5]140967 万人，比上年末减少 208 万人，其中城镇常住人口 93267 万人。全年出生人口 902 万人，出生率为 6.39‰；死亡人口 1110 万人，死亡率为 7.87‰；自然增长率为 -1.48‰。

年末全国就业人员 74041 万人，其中城镇就业人员 47032 万人，占全国就业人员比重为 63.5%。全年城镇新增就业^[7]1244 万人，比上年多增 38 万人。全年全国城镇调查失业率平均值为 5.2%。年末全国城镇调查失业率为 5.1%。全国农民工^[8]总量 29753 万人，比上年增长 0.6%。其中，外出农民工 17658 万人，增长 2.7%；本地农民工 12095 万人，下降 2.2%。

全年居民消费价格比上年上涨 0.2%。工业生产者出厂价格下降 3.0%。工业生产者购进价格下降 3.6%。农产品生产者价格^[9]下降 2.3%。12 月份，70 个大中城市中，新建商品住宅销售价格同比上涨的城市个数为 20 个，持平的为 2 个，下降的为 48 个；二手住宅销售价格同比上涨的城市个数为 1 个，下降的为 69 个。

年末国家外汇储备 32380 亿美元，比上

年末增加 1103 亿美元。全年人民币平均汇率为 1 美元兑 7.0467 元人民币，比上年贬值 4.5%。

新动能成长壮大。全年规模以上工业^[11]中，装备制造业^[12]增加值比上年增长 6.8%，占规模以上工业增加值比重为 33.6%；高技术制造业^[13]增加值增长 2.7%，占规模以上工业增加值比重为 15.7%。新能源汽车产量 944.3 万辆，比上年增长 30.3%；太阳能电池（光伏电池）产量 5.4 亿千瓦，增长 54.0%；服务机器人产量 783.3 万套，增长 23.3%；3D 打印设备产量 278.9 万台，增长 36.2%。规模以上服务业^[14]中，战略性新兴产业^[15]企业营业收入比上年增长 7.7%。高技术产业投资^[16]比上年增长 10.3%，制造业技术改造投资^[17]增长 3.8%。电子商务交易额^[18]468273 亿元，比上年增长 9.4%。网上零售额^[19]154264 亿元，比上年增长 11.0%。全年新设经营主体 3273 万户，日均新设企业 2.7 万户。

城乡融合和区域协调发展步伐稳健。年末全国常住人口城镇化率为 66.16%，比上年末提高 0.94 个百分点。分区域看^[20]，全年东部地区生产总值 652084 亿元，比上年增长 5.4%；中部地区生产总值 269898 亿元，增长 4.9%；西部地区生产总值 269325 亿元，增长 5.5%；东北地区生产总值 59624 亿元，增长 4.8%。全年京津冀地区生产总值 104442 亿元，比上年增长 5.1%；长江经济带地区生产总值 584274 亿元，增长 5.5%；长江三角洲地区生产总值 305045 亿元，增长 5.7%。粤港澳大湾区建设、黄河流域生态保护和高质量发展等区域重大战略深入推进。

绿色低碳转型深入推进。全年全国万元国内生产总值二氧化碳排放^[21]与上年持平。水电、核电、风电、太阳能发电等清洁能源发电量 31906 亿千瓦时，比上年增长 7.8%。在监测的 339 个地级及以上城市中，空气质

量达标的城市占 59.9%，未达标的城市占 40.1%。3641 个国家地表水考核断面中，水质优良（Ⅰ~Ⅲ类）断面比例为 89.4%，Ⅳ类断面比例为 8.4%，Ⅴ类断面比例为 1.5%，劣Ⅴ类断面比例为 0.7%。

二、农业

全年粮食种植面积 11897 万公顷，比上年增长 64 万公顷。其中，稻谷种植面积 2895 万公顷，减少 50 万公顷；小麦种植面积 2363 万公顷，增加 11 万公顷；玉米种植面积 4422 万公顷，增加 115 万公顷；大豆种植面积 1047 万公顷，增加 23 万公顷。棉花种植面积 279 万公顷，减少 21 万公顷。油料种植面积 1392 万公顷，增加 78 万公顷。糖料种植面积 142 万公顷，减少 3 万公顷。

全年粮食产量 69541 万吨，比上年增长 888 万吨，增产 1.3%。其中，夏粮产量 14615 万吨，减产 0.8%；早稻产量 2834 万吨，增产 0.8%；秋粮产量 52092 万吨，增产 1.9%。谷物产量 64143 万吨，比上年增产 1.3%。其中，稻谷产量 20660 万吨，减产 0.9%；小麦产量 13659 万吨，减产 0.8%；玉米产量 28884 万吨，增产 4.2%。大豆产量 2084 万吨，增产 2.8%。

全年棉花产量 562 万吨，比上年减产 6.1%。油料产量 3864 万吨，增产 5.7%。糖料产量 11504 万吨，增产 2.4%。茶叶产量 355 万吨，增产 6.1%。

全年猪牛羊禽肉产量 9641 万吨，比上年增长 4.5%。其中，猪肉产量 5794 万吨，增长 4.6%；牛肉产量 753 万吨，增长 4.8%；羊肉产量 531 万吨，增长 1.3%；禽肉产量 2563 万吨，增长 4.9%。禽蛋产量 3563 万吨，增长 3.1%。牛奶产量 4197 万吨，增长 6.7%。年末生猪存栏 43422 万头，比上年末下降 4.1%；全年生猪出栏 72662 万头，比上年增长 3.8%。

全年水产品总产量 7100 万吨,比上年增长 3.4%。其中,养殖产量 5812 万吨,增长 4.4%;捕捞产量 1288 万吨,下降 1.0%。

全年木材产量 11944 万立方米,比上年下降 2.0%。

全年新建和改造提升高标准农田面积 574 万公顷,新增高效节水灌溉面积 164 万公顷。

三、工业和建筑业

全年全部工业增加值 399103 亿元,比上年增长 4.2%。规模以上工业增加值增长 4.6%。在规模以上工业中,分经济类型看,国有控股企业增加值增长 5.0%;股份制企业增长 5.3%,外商及港澳台商投资企业增长 1.4%;私营企业增长 3.1%。分门类看,采矿业增长 2.3%,制造业增长 5.0%,电力、热力、燃气及水生产和供应业增长 4.3%。

全年规模以上工业中,农副食品加工业增加值比上年增长 0.2%,纺织业下降 0.6%,化学原料和化学制品制造业增长 9.6%,非金属矿物制品业下降 0.5%,黑色金属冶炼和压延加工业增长 7.1%,通用设备制造业增长 2.0%,专用设备制造业增长 3.6%,汽车制造业增长 13.0%,电气机械和器材制造业增长 12.9%,计算机、通信和其他电子设备制造业增长 3.4%,电力、热力生产和供应业增长 4.3%。

全年规模以上工业企业利润 76858 亿元,比上年下降 2.3%。分经济类型看,国有控股企业利润 22623 亿元,比上年下降 3.4%;股份制企业 56773 亿元,下降 1.2%,外商及港澳台商投资企业 17975 亿元,下降 6.7%;私营企业 23438 亿元,增长 2.0%。分门类看,采矿业利润 12392 亿元,比上年下降 19.7%;制造业 57644 亿元,下降 2.0%;电力、热力、燃气及水生产和供应业 6822 亿元,增长 54.7%。规模以上工业企业每百元营业收入中

的成本为 84.76 元,比上年增加 0.04 元;营业收入利润率为 5.76%,下降 0.20 个百分点。年末规模以上工业企业资产负债率为 57.1%,比上年末下降 0.1 个百分点。全年规模以上工业产能利用率^[24]为 75.1%。

初步核算,全年一次能源生产总量 48.3 亿吨标准煤,比上年增长 4.2%。

年末全国发电装机容量 291965 万千瓦,比上年末增长 13.9%。其中^[26],火电装机容量 139032 万千瓦,增长 4.1%;水电装机容量 42154 万千瓦,增长 1.8%;核电装机容量 5691 万千瓦,增长 2.4%;并网风电装机容量 44134 万千瓦,增长 20.7%;并网太阳能发电装机容量 60949 万千瓦,增长 55.2%。

全年建筑业增加值 85691 亿元,比上年增长 7.1%。全国具有资质等级的总承包和专业承包建筑业企业利润 8326 亿元,比上年增长^[27]0.2%,其中国有控股企业 4019 亿元,增长 4.3%。

四、服务业

全年批发和零售业增加值 123072 亿元,比上年增长 6.2%;交通运输、仓储和邮政业增加值 57820 亿元,增长 8.0%;住宿和餐饮业增加值 21024 亿元,增长 14.5%;金融业增加值 100677 亿元,增长 6.8%;房地产业增加值 73723 亿元,下降 1.3%;信息传输、软件和信息技术服务业增加值 55194 亿元,增长 11.9%;租赁和商务服务业增加值 44347 亿元,增长 9.3%。规模以上服务业企业营业收入比上年增长 8.3%,利润总额增长 26.8%。

全年货物运输总量^[28]557 亿吨,比上年增长 8.1%。货物运输周转量 247713 亿吨公里,增长 6.3%。港口完成货物吞吐量 170 亿吨,比上年增长 8.2%,其中外贸货物吞吐量 50 亿吨,增长 9.5%。港口集装箱吞吐量 31034 万标准箱,增长 4.9%。

全年旅客运输总量 93 亿人次,比上年增

长 66.5%。旅客运输周转量 28610 亿人公里，增长 121.4%。

年末全国民用汽车保有量 33618 万辆（包括三轮汽车和低速货车 706 万辆），比上年末增加 1714 万辆，其中私人汽车保有量 29427 万辆，增加 1553 万辆。民用轿车保有量 18668 万辆，增加 928 万辆，其中私人轿车保有量 17541 万辆，增加 856 万辆。

全年完成邮政行业寄递业务总量^[29]1625 亿件，比上年增长 16.8%。邮政业完成邮政函件业务 9.7 亿件，包裹业务 0.2 亿件，快递业务量 1320.7 亿件，快递业务收入 12074 亿元。全年完成电信业务总量^[30]18327 亿元，比上年增长 16.8%。年末移动电话基站数^[31]1162 万个，其中 4G 基站 629 万个，5G 基站 338 万个。全国电话用户总数 189992 万户，其中移动电话用户 172660 万户。移动电话普及率为 122.5 部/百人。固定互联网宽带接入用户^[32]63631 万户，比上年末增加 4666 万户，其中 100M 速率及以上的宽带接入用户^[33]60136 万户，增加 4756 万户。蜂窝物联网终端用户^[34]23.32 亿户，增加 4.88 亿户。互联网上网人数 10.92 亿人，其中手机上网人数 10.91 亿人。互联网普及率为 77.5%，其中农村地区互联网普及率为 66.5%。全年移动互联网用户接入流量 3015 亿 GB，比上年增长 15.2%。软件和信息技术服务业^[35]完成软件业务收入 123258 亿元，比上年增长 13.4%。

五、国内贸易

全年社会消费品零售总额 471495 亿元，比上年增长 7.2%。按经营地分，城镇消费品零售额 407490 亿元，增长 7.1%；乡村消费品零售额 64005 亿元，增长 8.0%。按消费类型分，商品零售额 418605 亿元，增长 5.8%；餐饮收入 52890 亿元，增长 20.4%。服务零售额^[36]比上年增长 20.0%。

全年限额以上单位商品零售额中，粮油、

食品类零售额比上年增长 5.2%，饮料类增长 3.2%，烟酒类增长 10.6%，服装、鞋帽、针纺织品类增长 12.9%，化妆品类增长 5.1%，金银珠宝类增长 13.3%，日用品类增长 2.7%，家用电器和音像器材类增长 0.5%，中西药品类增长 5.1%，文化办公用品类下降 6.1%，家具类增长 2.8%，通讯器材类增长 7.0%，石油及制品类增长 6.6%，汽车类增长 5.9%，建筑及装潢材料类下降 7.8%。

全年实物商品网上零售额 130174 亿元，按可比口径计算，比上年增长 8.4%，占社会消费品零售总额比重为 27.6%。

六、固定资产投资

全年全社会固定资产投资 509708 亿元，比上年增长^[37]2.8%。固定资产投资（不含农户）503036 亿元，增长 3.0%。在固定资产投资（不含农户）中，分区域看^[38]，东部地区投资增长 4.4%，中部地区投资增长 0.3%，西部地区投资增长 0.1%，东北地区投资下降 1.8%。

在固定资产投资（不含农户）中，第一产业投资 10085 亿元，比上年下降 0.1%；第二产业投资 162136 亿元，增长 9.0%；第三产业投资 330815 亿元，增长 0.4%。基础设施投资^[39]增长 5.9%。社会领域投资^[40]增长 0.5%。民间固定资产投资^[41]253544 亿元，下降 0.4%；其中制造业民间投资增长 9.4%，基础设施民间投资增长 14.2%。

全年房地产开发投资 110913 亿元，比上年下降^[43]9.6%。其中住宅投资 83820 亿元，下降 9.3%；办公楼投资 4531 亿元，下降 9.4%；商业营业用房投资 8055 亿元，下降 16.9%。全年新建商品房销售面积^[44]111735 万平方米。二手房交易网签面积^[45]70882 万平方米。年末新建商品房待售面积 67295 万平方米，其中商品住宅待售面积 33119 万平方米。

全年全国各类棚户区改造开工 159 万

套，基本建成 193 万套；保障性租赁住房开工建设和筹集 213 万套（间）。新开工改造城镇老旧小区 5.37 万个，涉及居民 897 万户。

七、对外经济

全年货物进出口总额 417568 亿元，比上年增长 0.2%。其中，出口 237726 亿元，增长 0.6%；进口 179842 亿元，下降 0.3%。货物进出口顺差 57883 亿元，比上年增加 1938 亿元。对共建“一带一路”^[46]国家进出口额 194719 亿元，比上年增长 2.8%。其中，出口 107314 亿元，增长 6.9%；进口 87405 亿元，下降 1.9%。对《区域全面经济伙伴关系协定》（RCEP）其他成员国^[47]进出口额 125967 亿元，比上年下降 1.6%。民营企业进出口额 223601 亿元，比上年增长 6.3%，占进出口总额比重为 53.5%。

全年服务进出口总额 65754 亿元，比上年增长 10.0%。其中，出口 26857 亿元，下降 5.8%；进口 38898 亿元，增长 24.4%。服务进出口逆差 12041 亿元。

全年外商直接投资新设立企业 53766 家，比上年增长 39.7%。实际使用外商直接投资额 11339 亿元，下降 8.0%，折 1633 亿美元，下降 13.7%。其中，共建“一带一路”国家对华直接投资（含通过部分自由港对华投资）新设立企业 13649 家，增长 82.7%；对华直接投资额 1221 亿元，下降 11.4%，折 176 亿美元，下降 16.7%。高技术产业实际使用外资额 4233 亿元，下降 4.9%，折 610 亿美元，下降 10.8%。

全年对外非金融类直接投资额 9170 亿元，比上年增长 16.7%，折 1301 亿美元，增长 11.4%。其中，对共建“一带一路”国家非金融类直接投资额 2241 亿元，增长 28.4%，折 318 亿美元，增长 22.6%。

全年对外承包工程完成营业额 11339 亿元，比上年增长 8.8%，折 1609 亿美元，增

长 3.8%。其中，对共建“一带一路”国家完成营业额 1321 亿美元，增长 4.8%，占对外承包工程完成营业额比重为 82.1%。对外劳务合作派出各类劳务人员 35 万人。

八、财政金融

全年全国一般公共预算收入 216784 亿元，比上年增长 6.4%；其中税收收入 181129 亿元，增长 8.7%。全国一般公共预算支出 274574 亿元，比上年增长 5.4%。全年新增减税降费及退税缓费超 2.2 万亿元。

年末广义货币供应量（ M_2 ）余额 292.3 万亿元，比上年末增长 9.7%；狭义货币供应量（ M_1 ）余额 68.1 万亿元，增长 1.3%；流通中货币（ M_0 ）余额 11.3 万亿元，增长 8.3%。

全年社会融资规模增量^[48]35.6 万亿元，按可比口径计算，比上年多 3.4 万亿元。年末社会融资规模存量^[49]378.1 万亿元，按可比口径计算，比上年末增长 9.5%，其中对实体经济发放的人民币贷款余额 235.5 万亿元，增长 10.4%。年末全部金融机构本外币各项存款余额 289.9 万亿元，比年初增加 25.4 万亿元，其中人民币各项存款余额 284.3 万亿元，增加 25.7 万亿元。全部金融机构本外币各项贷款余额 242.2 万亿元，增加 22.2 万亿元，其中人民币各项贷款余额 237.6 万亿元，增加 22.7 万亿元。人民币普惠小微贷款^[50]余额 29.4 万亿元，增加 5.6 万亿元。人民币制造业中长期贷款余额 12.2 万亿元，增加 3.1 万亿元。

年末主要农村金融机构（农村信用社、农村合作银行、农村商业银行）人民币贷款余额 293584 亿元，比年初增加 26363 亿元。全部金融机构人民币消费贷款余额 579438 亿元，增加 10992 亿元。其中，住户短期消费贷款余额 103541 亿元，增加 5078 亿元；住户中长期消费贷款余额 475897 亿元，增加 5914 亿元。

全年沪深交易所 A 股累计筹资^[51]10734 亿元,比上年减少 4375 亿元。沪深交易所首次公开发行上市 A 股 236 只,筹资 3418 亿元,比上年减少 2286 亿元,其中科创板股票 67 只,筹资 1439 亿元;沪深交易所 A 股再融资(包括公开增发、定向增发、配股、优先股、可转债转股)7316 亿元,减少 2089 亿元。北京证券交易所公开发行股票 77 只,筹资^[52]146 亿元。全年各类主体通过沪深北交易所发行债券(包括公司债券、资产支持证券、国债、地方政府债券和政策性银行债券)筹资 130677 亿元,其中沪深交易所共发行上市基础设施领域不动产投资信托基金(REITs)40 只,募集资金 914 亿元。全国中小企业股份转让系统^[53]挂牌公司 6241 家,全年挂牌公司累计股票筹资 180 亿元。

全年发行公司信用类债券^[54]13.8 万亿元,比上年增加 0.1 万亿元。

全年保险公司原保险保费收入^[55]51247 亿元,比上年增长 9.1%。其中,寿险业务原保险保费收入 27646 亿元,健康险和意外伤害险业务原保险保费收入 9993 亿元,财产险业务原保险保费收入 13607 亿元。支付各类赔款及给付 18883 亿元。其中,寿险业务给付 5505 亿元,健康险和意外伤害险业务赔款及给付 4207 亿元,财产险业务赔款 9171 亿元。

九、居民收入消费和社会保障

全年全国居民人均可支配收入 39218 元,比上年增长 6.3%,扣除价格因素,实际增长 6.1%。全国居民人均可支配收入中位数^[56]33036 元,增长 5.3%。按常住地分,城镇居民人均可支配收入 51821 元,比上年增长 5.1%,扣除价格因素,实际增长 4.8%。城镇居民人均可支配收入中位数 47122 元,增长 4.4%。农村居民人均可支配收入 21691 元,比上年增长 7.7%,扣除价格因素,实际增长

7.6%。农村居民人均可支配收入中位数 18748 元,增长 5.7%。城乡居民人均可支配收入比值为 2.39,比上年缩小 0.06。按全国居民五等份收入分组^[57],低收入组人均可支配收入 9215 元,中间偏下收入组人均可支配收入 20442 元,中间收入组人均可支配收入 32195 元,中间偏上收入组人均可支配收入 50220 元,高收入组人均可支配收入 95055 元。全国农民工人均月收入 4780 元,比上年增长 3.6%。脱贫县^[58]农村居民人均可支配收入 16396 元,比上年增长 8.5%,扣除价格因素,实际增长 8.4%。

全年全国居民人均消费支出 26796 元,比上年增长 9.2%,扣除价格因素,实际增长 9.0%。其中,人均服务性消费支出^[59]12114 元,比上年增长 14.4%,占居民人均消费支出比重为 45.2%。按常住地分,城镇居民人均消费支出 32994 元,增长 8.6%,扣除价格因素,实际增长 8.3%;农村居民人均消费支出 18175 元,增长 9.3%,扣除价格因素,实际增长 9.2%。全国居民恩格尔系数为 29.8%,其中城镇为 28.8%,农村为 32.4%。

年末全国参加城镇职工基本养老保险人数 52121 万人,比上年末增加 1766 万人。参加城乡居民基本养老保险人数 54522 万人,减少 430 万人。参加基本医疗保险人数^[60]133387 万人,其中参加职工基本医疗保险人数 37094 万人,参加城乡居民基本医疗保险人数 96293 万人。参加失业保险人数 24373 万人,增加 566 万人。领取失业保险金人数 352 万人。参加工伤保险人数 30170 万人,增加 1054 万人。参加生育保险人数 24907 万人。年末全国共有 664 万人享受城市最低生活保障,3399 万人享受农村最低生活保障,435 万人享受农村特困人员^[61]救助供养,全年临时救助^[62]742 万人次。全年领取国家定期抚恤金、定期生活补助金的退役军人和其他优

抚对象 834 万人。

年末全国共有各类提供住宿的民政服务机构 4.4 万个，其中养老机构 4.1 万个，儿童福利和救助保护机构 971 个。民政服务床位¹⁶³846.3 万张，其中养老服务床位 820.1 万张，儿童福利和救助保护机构床位 9.8 万张。

十、科学技术和教育

全年研究与试验发展（R&D）经费支出 33278 亿元，比上年增长 8.1%，与国内生产总值之比为 2.64%，其中基础研究经费 2212 亿元，比上年增长 9.3%，占 R&D 经费支出比重为 6.65%。国家自然科学基金共资助 5.25 万个项目。截至年末，纳入新序列管理的国家工程研究中心 207 个，国家企业技术中心 1798 家。国家科技成果转化引导基金累计设立 36 只子基金，资金总规模 624 亿元。国家级科技企业孵化器¹⁶⁴1606 家，国家备案众创空间¹⁶⁵2376 家。全年授予发明专利权 92.1 万件，比上年增长 15.3%。PCT 专利申请受理量¹⁶⁶7.4 万件。截至年末，有效发明专利 499.1 万件，比上年末增长 18.5%。每万人口高价值发明专利拥有量¹⁶⁷11.8 件。全年商标注册 438.3 万件，比上年下降 29.0%。全年共签订技术合同 95 万项，技术合同成交金额 61476 亿元，比上年增长 28.6%。我国公民具备科学素质¹⁶⁸的比例达到 14.14%。

全年成功完成 66 次宇航发射。天舟六号、神舟十六号、神舟十七号任务相继实施，中国空间站进入应用与发展阶段。全球首枚液氧甲烷火箭朱雀二号遥二运载火箭成功发射。量子计算原型机九章三号成功构建。全超导托卡马克核聚变实验装置实现稳态高约束模式等离子体运行 403 秒。全球首座第四代核电站高温气冷堆示范工程投入商业运行。全球首台 16 兆瓦海上风电机组并网发电。C919 大型客机正式投入商业运营。首艘国产大型邮轮完成试航。奋斗者号载人潜水

器完成极限深潜。

年末全国共有国家质检中心 877 家。全国现有产品质量、体系和服务认证机构 1242 个，累计完成对 102 万家企业的认证。全年制定、修订国家标准 2902 项，其中新制定 1708 项。全年制造业产品质量合格率¹⁶⁹为 93.65%。

全年研究生教育招生 130.2 万人，在学研究生 388.3 万人，毕业生 101.5 万人。普通、职业本专科¹⁷⁰招生 1042.2 万人，在校生 3775.0 万人，毕业生 1047.0 万人。中等职业教育¹⁷¹招生 616.5 万人，在校生 1737.9 万人，毕业生 537.1 万人。普通高中招生 967.8 万人，在校生 2803.6 万人，毕业生 860.4 万人。初中招生 1754.6 万人，在校生 5243.7 万人，毕业生 1623.6 万人。普通小学招生 1877.9 万人，在校生 10836.0 万人，毕业生 1763.5 万人。特殊教育招生 15.5 万人，在校生 91.2 万人，毕业生 17.3 万人。学前教育在园幼儿 4093.0 万人。九年义务教育巩固率为 95.7%，高中阶段毛入学率为 91.8%。

十一、文化旅游、卫生健康和体育

年末全国文化和旅游部门所属艺术表演团体 1893 个。全国共有公共图书馆 3309 个，总流通¹⁷²112668 万人次；文化馆 3508 个。有线电视实际用户 2.02 亿户，其中有线数字电视实际用户 1.93 亿户。年末广播节目综合人口覆盖率为 99.7%，电视节目综合人口覆盖率为 99.8%。全年生产电视剧 156 部 4632 集，电视动画片 93811 分钟。生产故事影片 792 部，科教、纪录、动画和特种影片¹⁷³179 部。出版各类报纸 258 亿份，各类期刊 18 亿册，图书 119 亿册（张），人均图书拥有量¹⁷⁴8.40 册（张）。年末全国共有档案馆 4154 个，已开放各类档案 23827 万卷（件）。全年全国规模以上文化及相关产业企业营业收入 129515 亿元，按可比口径计算，比上年增长

8.2%。

全年国内出游 48.9 亿人次，比上年增长 93.3%。其中，城镇居民国内出游 37.6 亿人次，增长 94.9%；农村居民国内出游 11.3 亿人次，增长 88.5%。国内游客出游总花费 49133 亿元，增长 140.3%。其中，城镇居民出游花费 41781 亿元，增长 147.5%；农村居民出游花费 7353 亿元，增长 106.4%。入境游客 8203 万人次，其中外国人 1378 万人次，香港、澳门和台湾同胞 6824 万人次。入境游客总花费 530 亿美元。国内居民出境 10096 万人次，其中因私出境 9684 万人次，赴港澳台出境 7704 万人次。

年末全国共有医疗卫生机构 107.1 万个，其中医院 3.9 万个，在医院中有公立医院 1.2 万个，民营医院 2.7 万个；基层医疗卫生机构 101.6 万个，其中乡镇卫生院 3.4 万个，社区卫生服务中心（站）3.7 万个，门诊部（所）36.2 万个，村卫生室 58.3 万个；专业公共卫生机构 1.2 万个，其中疾病预防控制中心 3426 个，卫生监督所（中心）2791 个。卫生技术人员 1247 万人，其中执业医师和执业助理医师 478 万人，注册护士 563 万人。医疗卫生机构床位 1020 万张，其中医院 800 万张，乡镇卫生院 151 万张。全年总诊疗人次^[75]95.6 亿人次，出院人次^[76]3.0 亿人次。

年末全国共有体育场地^[77]459.3 万个，体育场地面积^[78]40.7 亿平方米，人均体育场地面积 2.89 平方米。全年我国运动员在 32 个项目中获得 165 个世界冠军，共创 20 项世界纪录。在杭州第 19 届亚运会上，我国运动员共获得 201 枚金牌，奖牌总数 383 枚，第 11 次蝉联亚运会金牌榜首位。我国残疾人运动员在 45 项国际赛事中获得 231 个世界冠军。在杭州第 4 届亚残运会上，我国运动员共获得 214 枚金牌，奖牌总数 521 枚，第 4 次蝉联亚残运会金牌榜和奖牌榜首位。

十二、资源、环境和应急管理

全年全国国有建设用地供应总量^[79]74.9 万公顷，比上年下降 2.1%。其中，工矿仓储用地 17.5 万公顷，下降 11.9%；房地产用地^[80]8.4 万公顷，下降 23.3%；基础设施用地 49.0 万公顷，增长 7.2%。

全年水资源总量 24780 亿立方米。总用水量 5907 亿立方米，比上年下降 1.5%。其中，生活用水增长 0.5%，工业用水增长 0.2%，农业用水下降 2.9%，人工生态环境补水增长 3.9%。万元国内生产总值用水量^[81]50 立方米，下降 6.4%。万元工业增加值用水量 26 立方米，下降 3.9%。人均用水量 419 立方米，下降 1.4%。

全年完成造林面积 400 万公顷，其中人工造林面积 133 万公顷，占全部造林面积的 33.4%。种草改良面积^[82]438 万公顷。截至年末，共有国家公园 5 个。全年新增水土流失治理面积 6.3 万平方公里。

初步核算，全年能源消费总量 57.2 亿吨标准煤，比上年增长 5.7%。煤炭消费量增长 5.6%，原油消费量增长 9.1%，天然气消费量增长 7.2%，电力消费量增长 6.7%。煤炭消费量占能源消费总量比重为 55.3%，比上年下降 0.7 个百分点；天然气、水电、核电、风电、太阳能发电等清洁能源消费量占能源消费总量比重为 26.4%，上升 0.4 个百分点。重点耗能工业企业单位电石综合能耗下降 0.8%，单位合成氨综合能耗上升 0.9%，吨钢综合能耗上升 1.6%，单位电解铝综合能耗下降 0.1%，每千瓦时火力发电标准煤耗下降 0.2%。初步测算，扣除原料用能和非化石能源消费量后，全国万元国内生产总值能耗^[83]比上年下降 0.5%。全国碳排放权交易市场碳排放配额^[84]成交量 2.12 亿吨，成交额 144.4 亿元。

全年近岸海域海水水质^[85]达到国家一、

二类海水水质标准的面积占 85.0%，三类海水占 4.5%，四类、劣四类海水占 10.5%。

在监测的 339 个地级及以上城市中，细颗粒物（PM_{2.5}）年平均浓度 30 微克/立方米，比上年上升 3.4%。

在开展城市区域声环境昼间监测的 326 个城市中，全年声环境质量好的城市占 5.8%，较好的占 69.3%，一般的占 23.9%，较差的占 0.9%，无差的城市。

全年平均气温为 10.71℃，比上年上升 0.21℃。共有 6 个台风登陆。

全年农作物受灾面积 1054 万公顷，其中绝收 98 万公顷。因洪涝和地质灾害造成直接经济损失 2451 亿元，因干旱灾害造成直接经济损失 206 亿元，因低温冷冻和雪灾造成直接经济损失 49 亿元，因海洋灾害造成直接经济损失 25 亿元。共发生 5.0 级以上地震 11 次，造成直接经济损失 153 亿元。共发生森林火灾 328 起，受害森林面积约 0.4 万公顷。

全年各类生产安全事故共死亡 21242 人，比上年下降^[86]4.7%。工矿商贸企业就业人员 10 万人生产安全事故死亡人数 1.244 人，比上年上升 4.2%；煤矿百万吨死亡人数 0.094 人，上升 23.7%。道路交通事故万车死亡人数 1.38 人，下降 5.5%。

注释：

[1] 本公报中数据均为初步统计数。各项统计数据均未包括香港特别行政区、澳门特别行政区和台湾省。部分数据因四舍五入的原因，存在总计与分项合计不等的情况。

[2] 国内生产总值、三次产业及相关行业增加值、地区生产总值、人均国内生产总值和国民总收入绝对数按现价计算，增长速度按不变价格计算。

[3] 国民总收入，原称国民生产总值，是指一个国家或地区所有常住单位在一定时期

内所获得的初次分配收入总额，等于国内生产总值加上来自国外的初次分配收入净额。

[4] 全员劳动生产率为国内生产总值（按 2020 年价格计算）与全部就业人员的比率。

[5] 全国人口是指我国大陆 31 个省、自治区、直辖市和现役军人的人口，不包括居住在 31 个省、自治区、直辖市的港澳台居民和外籍人员。

[6] 2023 年年末，0-14 岁（含不满 15 周岁）人口为 23063 万人，15-59 岁（含不满 60 周岁）人口为 88207 万人。

[7] 城镇新增就业人数是指报告期内城镇累计新就业人员数与自然减员人数之差。

[8] 年度农民工数量包括年内在本乡镇以外从业 6 个月及以上的外出农民工和在本乡镇内从事非农产业 6 个月及以上的本地农民工。

[9] 农产品生产者价格是指农产品生产者第一手出售其产品时的价格。

[10] 居住类价格包括租房房租、住房保养维修及管理、水电燃料、自有住房服务价格。

[11] 由于统计调查制度规定的调查范围变动、统计执法、剔除重复数据等因素，2023 年规模以上工业相关指标增速及变化按可比口径计算。

[12] 装备制造业包括金属制品业，通用设备制造业，专用设备制造业，汽车制造业，铁路、船舶、航空航天和其他运输设备制造业，电气机械和器材制造业，计算机、通信和其他电子设备制造业，仪器仪表制造业。

[13] 高技术制造业包括医药制造业，航空、航天器及设备制造业，电子及通信设备制造业，计算机及办公设备制造业，医疗仪器设备及仪器仪表制造业，信息化学品制造业。

[14] 规模以上服务业统计范围包括：年

营业收入 2000 万元及以上的交通运输、仓储和邮政业，信息传输、软件和信息技术服务业，水利、环境和公共设施管理业，卫生行业法人单位；年营业收入 1000 万元及以上的房地产业（不含房地产开发经营），租赁和商务服务业，科学研究和技术服务业，教育行业法人单位；以及年营业收入 500 万元及以上的居民服务、修理和其他服务业，文化、体育和娱乐业，社会工作行业法人单位。2023 年规模以上服务业企业财务指标增速按可比口径计算。

[15] 战略性新兴产业包括新一代信息技术产业、高端装备制造产业、新材料产业、生物产业、新能源汽车产业、新能源产业、节能环保产业和数字创意产业等八大产业中的服务业相关行业，以及新技术与创新创业等相关服务业。

[16] 高技术产业投资包括医药制造、航空航天器及设备制造等六大类高技术制造业投资和信息服务、电子商务服务等九大类高技术服务业投资。

[17] 制造业技术改造投资是指制造业企业采用新技术、新工艺、新设备、新材料对现有设施、工艺条件及生产服务等进行改造提升所完成的投资。

[18] 电子商务交易额是指通过电子商务交易平台（包括企业自建平台和第三方平台）实现的商品和服务交易额，包括对单位和个人交易额，2023 年增速按可比口径计算。

[19] 网上零售额是指通过公共网络交易平台（主要从事实物商品交易的网上平台，包括自建网站和第三方平台）实现的商品和服务零售额，2023 年增速按可比口径计算。

[20] 东部地区是指北京、天津、河北、上海、江苏、浙江、福建、山东、广东和海南 10 省（市）；中部地区是指山西、安徽、江西、河南、湖北和湖南 6 省；西部地区是

指内蒙古、广西、重庆、四川、贵州、云南、西藏、陕西、甘肃、青海、宁夏和新疆 12 省（区、市）；东北地区是指辽宁、吉林和黑龙江 3 省。

[21] 万元国内生产总值二氧化碳排放按 2020 年价格计算。

[22] 见注释 [11]。

[23] 钢材产量数据中含企业之间重复加工钢材。

[24] 产能利用率是指实际产出与生产能力（均以价值量计量）的比率。企业的实际产出是指企业报告期内的工业总产值；企业的生产能力是指报告期内，在劳动力、原材料、燃料、运输等保证供给的情况下，生产设备（机械）保持正常运行，企业可实现并能长期维持的产品产出。

[25] 火电包括燃煤发电量，燃油发电量，燃气发电量，余热、余压、余气发电量，垃圾焚烧发电量，生物质发电量。

[26] 少量发电装机容量（如地热等）公报中未列出。

[27] 建筑业企业利润增速按可比口径计算。报告期数据与上年已公布的同期数据之间存在不可比因素，不能直接相比计算增速。主要原因是：①加强数据质量审核，剔除主营业务不属于建筑业的相关数据。②加强统计执法检查，对发现的问题数据按照相关规定进行了改正。

[28] 货物运输总量及周转量包括铁路、公路、水路、民航和管道五种运输方式完成量，2023 年增速按可可比口径计算。

[29] 邮政行业寄递业务总量是指企业从事各类邮政普遍服务业务、快递业务的总数量。

[30] 电信业务总量按上年价格计算。

[31] 移动电话基站数是指报告期末为小区服务的无线收发信设备，处理基站与移动

台之间的无线通信，在移动交换机与移动台之间起中继作用，监视无线传输质量的全套设备数。

[32] 固定互联网宽带接入用户是指报告期末在电信企业登记注册，通过 xDSL、FTTx+LAN、FTTH/O 以及其他宽带接入方式和普通专线接入公众互联网的用户。

[33] 100M 速率及以上的宽带接入用户是指报告期末下行速率大于或等于 100Mbit/s 的宽带接入用户。

[34] 蜂窝物联网终端用户是指报告期末接入移动通信网络并开通物联网业务的用户。物联网终端即连接传感网络层和传输网络层，实现远程采集数据及向网络层发送数据的物联网设备。

[35] 软件和信息技术服务业包括软件开发、集成电路设计、信息系统集成和物联网技术服务、运行维护服务、信息处理和存储支持服务、信息技术咨询服务、数字内容服务和其他信息技术服务等行业。2023 年软件和信息技术服务业完成软件业务收入增速按可比口径计算。

[36] 服务零售额是指企业（产业活动单位、个体户）以交易形式直接提供给个人和其他单位非生产、非经营用的服务价值总和，旨在反映服务提供方以货币形式销售的属于消费的服务价值，包括交通、住宿、餐饮、教育、卫生、体育、娱乐等领域服务活动的零售额。

[37] 固定资产投资相关指标增速按可比口径计算。报告期数据与上年已公布的同期数据之间存在不可比因素，不能直接相比计算增速。主要原因是：①改进和完善数据质量审核评估方法，剔除不应纳入报告期完成投资的前期土地费用以及跨地区、跨行业重复统计数据。②加强在建投资项目审核，剔除流动资产、消耗性生物资产等不符合固定

资产投资统计范围的项目。③加强统计执法检查，对发现的问题数据按照相关规定进行了改正。

[38] 见注释 [20]。

[39] 基础设施投资包括铁路运输业、道路运输业、水上运输业、航空运输业、管道运输业、多式联运和运输代理业、装卸搬运业、邮政业、电信广播电视和卫星传输服务业、互联网和相关服务业、水利管理业、生态保护和环境治理业、公共设施管理业投资。

[40] 社会领域投资包括教育，卫生和社会工作，文化、体育和娱乐业投资。

[41] 民间固定资产投资是指具有集体、私营、个人性质的内资企事业单位以及由其控股（包括绝对控股和相对控股）的企业单位建造或购置固定资产的投资。

[42] 房地产业投资除房地产开发投资外，还包括建设单位自建房屋以及物业管理、中介服务和其他房地产投资。

[43] 房地产开发投资和新建商品房销售等指标增速按可比口径计算。报告期数据与上年已公布的同期数据之间存在不可比因素，不能直接相比计算增速。主要原因是：①加强在建房地产开发项目审核，剔除单纯一级土地开发等非房地产开发项目。②加强商品房销售数据审核，剔除退房和具有抵押性质等非商品房销售数据。③加强统计执法，对发现的问题数据按照相关规定进行了改正。

[44] 新建商品房销售面积是指报告期内房地产开发企业出售的新建商品房屋的合同总面积。

[45] 二手房交易网签面积是指报告期内城镇二手房网签交易合同总面积。

[46] “一带一路”是指“丝绸之路经济带”和“21 世纪海上丝绸之路”。

[47] 《区域全面经济伙伴关系协定》

(RCEP)其他成员国包括印度尼西亚、马来西亚、菲律宾、泰国、新加坡、文莱、柬埔寨、老挝、缅甸、越南、日本、韩国、澳大利亚、新西兰。

[48]社会融资规模增量是指一定时期内实体经济从金融体系获得的资金总额。

[49]社会融资规模存量是指一定时期末(月末、季末或年末)实体经济从金融体系获得的资金余额。

[50]普惠小微贷款包括单户授信小于1000万元的小微型企业贷款、个体工商户经营性贷款、小微企业主经营性贷款。

[51]沪深交易所股票筹资额按上市日统计,筹资额包括了可转债实际转股金额,2022年、2023年可转债实际转股金额分别为934亿元、832亿元。

[52]北京证券交易所股票筹资额按上市日统计。

[53]全国中小企业股份转让系统是2012年经国务院批准的全国性证券交易场所。全年全国中小企业股份转让系统挂牌公司累计筹资不含优先股,股票筹资按新增股份挂牌日统计。

[54]公司信用类债券包括非金融企业债务融资工具、企业债券以及公司债、可转债等。

[55]原保险保费收入是指保险企业确认的原保险合同保费收入。

[56]人均可支配收入中位数是指将所有调查户按人均收入水平从低到高(或从高到低)顺序排列,处于最中间位置调查户的人均可支配收入。

[57]全国居民五等份收入分组是指将所有调查户按人均收入水平从低到高顺序排列,平均分为五个等份,处于最低20%的收入家庭为低收入组,依此类推依次为中间偏下收入组、中间收入组、中间偏上收入组、

高收入组。

[58]脱贫县包括原832个国家扶贫开发工作重点县和集中连片特困地区县,以及新疆阿克苏地区7个市县。

[59]服务性消费支出是指住户用于各种生活服务的消费支出,包括餐饮服务、衣着鞋类加工服务、居住服务、家庭服务、交通通信服务、教育文化娱乐服务、医疗服务和其他服务。

[60]2023年基本医疗保险参保人数剔除部分重复参保情况。

[61]农村特困人员是指无劳动能力,无生活来源,无法定赡养、抚养、扶养义务人或者其法定义务人无履行义务能力的农村老年人、残疾人以及未满16周岁的未成年人。

[62]临时救助是指国家对遭遇突发事件、意外伤害、重大疾病或其他特殊原因导致基本生活陷入困境,其他社会救助制度暂时无法覆盖或救助之后基本生活暂时仍有严重困难的家庭或个人给予的应急性、过渡性的救助。

[63]民政服务床位除收养性机构外,还包括救助类机构、社区类机构的床位。

[64]国家级科技企业孵化器是指符合《科技企业孵化器管理办法》规定的,以促进科技成果转化、培育科技企业和企业家精神为宗旨,提供物理空间、共享设施 and 专业化服务的科技创业服务机构,且经过科学技术部批准确定的科技企业孵化器。

[65]国家备案众创空间是指符合《发展众创空间工作指引》规定的新型创新创业服务平台,且按照《国家众创空间备案暂行规定》经科学技术部审核备案的众创空间。

[66]PCT专利申请受理量是指国家知识产权局作为PCT专利申请受理局受理的PCT专利申请数量。PCT(Patent Cooperation Treaty)即专利合作条约,是专利领域的一

项国际合作条约。

[67] 每万人口高价值发明专利拥有量是指每万人口本国居民拥有的经国家知识产权局授权的符合下列任一条件的有效发明专利数量：战略性新兴产业的发明专利；在海外有同族专利权的发明专利；维持年限超过10年的发明专利；实现较高质押融资金额的发明专利；获得国家科学技术奖、中国专利奖的发明专利。

[68] 公民具备科学素质是指崇尚科学精神，树立科学思想，掌握基本科学方法，了解必要科技知识，并具有应用其分析判断事物和解决实际问题的能力。公民具备科学素质比例数据是面向18-69岁公民开展抽样调查获得。

[69] 制造业产品质量合格率是指以产品质量检验为手段，按照规定的方法、程序和标准实施质量抽样检测，判定为质量合格的样品数占全部抽样样品数的百分比，统计调查样本覆盖制造业的29个行业。

[70] 普通、职业本专科包括普通本科、职业本科、高职（专科）。

[71] 中等职业教育包括普通中专、成人中专、职业高中和技工学校。

[72] 总流通人次是指本年度内到图书馆场馆接受图书馆服务的总人次，包括借阅书刊、咨询问题以及参加各类读者活动等。

[73] 特种影片是指采用与常规影院放映在技术、设备、节目方面不同的电影展示方式，如巨幕电影、立体特效（4D）电影、动感电影、球幕电影等。

[74] 人均图书拥有量是指在一年内全国平均每人能拥有的当年出版图书册数。

[75] 总诊疗人次是指所有诊疗工作的总人次，包括门诊、急诊、出诊、预约诊疗、单项健康检查、健康咨询指导（不含健康讲座、核酸检测）人次。

[76] 出院人次是指报告期内所有住院后出院的人次数，包括医嘱离院、医嘱转其他医疗机构、非医嘱离院、死亡及其他人次，不含家庭病床撤床人次。

[77] 体育场地调查对象不包括军队、铁路系统所属体育场地。

[78] 体育场地面积是指体育训练、比赛、健身场地的有效面积。

[79] 国有建设用地供应总量是指报告期内市、县人民政府根据年度土地供应计划依法以出让、划拨、租赁等方式与用地单位或个人签订出让合同或签发划拨决定书、完成交易的国有建设用地总量。

[80] 房地产用地是指商服用地和住宅用地的总和。

[81] 万元国内生产总值用水量、万元工业增加值用水量按2020年价格计算。

[82] 种草改良面积是指通过人工种草、飞播种草、草原改良、围栏封育等措施进行草原生态修复的面积之和。

[83] 万元国内生产总值能耗按2020年价格计算。

[84] 全国碳排放权交易市场碳排放配额是指在全国碳排放权交易市场分配给重点排放单位规定时期内的二氧化碳等温室气体的排放额度。

[85] 近岸海域海水水质采用面积法进行评价。

[86] 2022年生产安全事故统计数据进行了核实调整，2023年与上年对比按照调整后数据计算。

资料来源：

本公报中城镇新增就业、养老保险、失业保险、工伤保险、中等职业教育中的技工学校数据来自人力资源和社会保障部；外汇储备、汇率数据来自国家外汇管理局；经营

主体、质量检验、国家标准制定修订、制造业产品质量合格率数据来自国家市场监督管理总局；环境监测、碳排放权交易数据来自生态环境部；水产品产量、新建和改造提升高标准农田面积、新增高效节水灌溉面积数据来自农业农村部；木材产量、造林面积、种草改良面积、国家公园数据来自国家林业和草原局；水资源总量、用水量、新增水土流失治理面积数据来自水利部；发电装机容量、新增 220 千伏及以上交流变电设备容量、电力消费量数据来自中国电力企业联合会；港口货物吞吐量、港口集装箱吞吐量、公路运输、水路运输、新改建高速公路里程、港口万吨级及以上码头泊位新增通过能力数据来自交通运输部；铁路运输、新建铁路投产里程、增新建铁路复线投产里程、电气化铁路投产里程数据来自中国国家铁路集团有限公司；民航运输、新增民用运输机场数据来自中国民用航空局；管道运输数据来自中国石油天然气集团有限公司、中国石油化工集团有限公司、中国海洋石油集团有限公司、国家石油天然气管网集团有限公司；民用汽车保有量、道路交通事故数据来自公安部；邮政业务数据来自国家邮政局；通信业、软件业务收入、新增光缆线路长度数据来自工业和信息化部；互联网上网人数、互联网普及率数据来自中国互联网络信息中心；二手房交易网签面积、棚户区改造、保障性租赁住房、城镇老旧小区改造数据来自住房和城乡建设部；货物进出口数据来自海关总署；服务进出口、外商直接投资、对外直接投资、对外承包工程、对外劳务合作数据来自商务部；财政数据来自财政部；新增减税降费及退税缓费数据来自国家税务总局；货币金融、

公司信用类债券数据来自中国人民银行；境内交易场所筹资数据来自中国证券监督管理委员会；保险业数据来自国家金融监督管理总局；医疗保险、生育保险数据来自国家医疗保障局；城乡低保、农村特困人员救助供养、临时救助、民政服务数据来自民政部；优抚对象数据来自退役军人事务部；国家自然科学基金资助项目数据来自国家自然科学基金委员会；国家科技成果转化引导基金、国家级科技企业孵化器、国家备案众创空间、技术合同数据来自科学技术部；国家工程研究中心、国家企业技术中心数据来自国家发展和改革委员会；专利、商标数据来自国家知识产权局；公民具备科学素质比例数据来自中国科学技术协会；宇航发射数据来自国家国防科技工业局；教育数据来自教育部；艺术表演团体、公共图书馆、文化馆、旅游数据来自文化和旅游部；电视、广播数据来自国家广播电视总局；电影数据来自国家电影局；报纸、期刊、图书数据来自国家新闻出版署；档案数据来自国家档案局；居民出境数据来自国家移民管理局；医疗卫生数据来自国家卫生健康委员会；卫生监督数据来自国家疾病预防控制中心；体育数据来自国家体育总局；残疾人运动员数据来自中国残疾人联合会；国有建设用地供应、海洋灾害造成直接经济损失数据来自自然资源部；平均气温、台风登陆数据来自中国气象局；农作物受灾面积、洪涝和地质灾害造成直接经济损失、干旱灾害造成直接经济损失、低温冷冻和雪灾造成直接经济损失、地震次数、地震灾害造成直接经济损失、森林火灾、受害森林面积、生产安全事故数据来自应急管理部；其他数据均来自国家统计局。

· 统计资料 ·

一、行政区划、自然资源

XINGZHENGQUHUA ZIRANZIYUAN

编辑：孙 艳 王建勇
校对：孙 艳 王建勇

1-1 行政区划一览表

县区名称	街道镇乡个数	街道、镇、乡名称
兰山区	4街道7镇	兰山街道 银雀山街道 金雀山街道 柳青街道 白沙埠镇 枣园镇 半程镇 义堂镇 李官镇 方城镇 汪沟镇
罗庄区	5街道3镇	罗庄街道 傅庄街道 盛庄街道 册山街道 高都街道 沂堂镇 褚墩镇 黄山镇
河东区	8街道3镇	九曲街道 相公街道 太平街道 汤头街道 凤凰岭街道 芝麻墩街道 梅家埠街道 朝阳街道 汤河镇 八湖镇 郑旺镇
沂南县	1街道13镇 1乡	界湖街道 岸堤镇 孙祖镇 双堪镇 青驼镇 张庄镇 砖埠镇 大庄镇 辛集镇 蒲汪镇 湖头镇 苏村镇 铜井镇 依汶镇 马牧池乡
郯城县	1街道11镇 1乡	郯城街道 马头镇 重坊镇 李庄镇 杨集镇 港上镇 高峰头镇 庙山镇 红花镇 胜利镇 花园镇 泉源镇 归昌乡
沂水县	2街道15镇 1乡	沂城街道 龙家圈街道 马站镇 高桥镇 许家湖镇 黄山铺镇 诸葛镇 崔家峪镇 四十里堡镇 杨庄镇 夏蔚镇 沙沟镇 高庄镇 院东头镇 富官庄镇 道托镇 泉庄镇 圈里乡
兰陵县	2街道14镇 1乡	卞庄街道 苍山街道 大仲村镇 兰陵镇 长城镇 磨山镇 神山镇 车辋镇 尚岩镇 向城镇 新兴镇 南桥镇 庄坞镇 鲁城镇 矿坑镇 芦柞镇 下村乡
费县	1街道10镇 1乡	费城街道 上冶镇 薛庄镇 探沂镇 朱田镇 梁邱镇 新庄镇 马庄镇 胡阳镇 石井镇 东蒙镇 大田庄乡
平邑县	1街道13镇	平邑街道 仲村镇 武台镇 保太镇 柏林镇 卞桥镇 地方镇 铜石镇 温水镇 流峪镇 郑城镇 白彦镇 临涧镇 丰阳镇
莒南县	1街道15镇	十字路街道 大店镇 坊前镇 板泉镇 洙边镇 文疃镇 石莲子镇 岭泉镇 筵宾镇 涝坡镇 道口镇 相沟镇 团林镇 坪上镇 壮岗镇 朱芦镇
蒙阴县	1街道8镇 1乡	蒙阴街道 常路镇 岱崮镇 坦埠镇 垛庄镇 高都镇 野店镇 桃墟镇 联城镇 旧寨乡
临沭县	2街道7镇	临沭街道 郑山街道 蛟龙镇 大兴镇 石门镇 曹庄镇 青云镇 玉山镇 店头镇
高新区	1街道1镇	罗西街道 马厂湖镇

1-2 土地面积和行政区划

县区	区划代码	土地面积 (平方公里)	所辖街道镇乡(个)				所辖行政村居数 (个)	居委会	村委会
			合计	街道	镇	乡			
全 市	371300	17191.2	156	30	120	6	4186	490	3696
兰山区	371302	891.0	11	4	7		361	97	264
罗庄区	371311	568.6	8	5	3		139	49	90
河东区	371312	833.8	11	8	3		302	78	224
沂南县	371321	1719.3	15	1	13	1	305	17	288
郯城县	371322	1195.1	13	1	11	1	125	11	114
沂水县	371323	2414.0	18	2	15	1	386	29	357
兰陵县	371324	1724.0	17	2	14	1	609	21	588
费 县	371325	1659.9	12	1	10	1	415	31	384
平邑县	371326	1822.9	14	1	13		575	40	535
莒南县	371327	1750.9	16	1	15		275	23	252
蒙阴县	371328	1601.6	10	1	8	1	375	21	354
临沭县	371329	1010.2	9	2	7		266	57	209
高新区	371371	-	2	1	1		53	16	37

1-3 人口和矿产资源

指标	单位	2023 年	指标	单位	2023 年
一、人口			5、砂岩	万吨	40905
年末人口(常住人口)	万人	1094.4	6、耐火粘土	万吨	8891
人口密度	人/平方公里	637	7、重晶石	万吨	328
二、矿产总储量	单位		8、陶瓷土	万吨	36177
1、铁	万吨	196831	9、花岗岩	千立方米	184710
2、金	千克	35623	10、石灰石	万吨	118491
3、金刚石	克	2140533	11、石膏	万吨	261931
4、钛铁矿	万吨	37821	12、煤	万吨	6148

1-4 主要水库、河流基本情况

水 库 名	总库容 (亿立方米)	河 名	全 市 内 流域面积 (平方公里)	全市河长 (公里)	山东省内 流域面积 (平方公里)
跋山水库	5.18	沂 河	9383	201	10772
岸堤水库	7.80	沂河支流东汶河	2427	115	2429
许家崖水库	2.79	沂河支流沭河	3379	153	3379
陡山水库	2.97	沭河支流浚河	210	23	535
会宝岭水库	2.09	邳苍分洪道支流西泇河	642	39	642
唐村水库	1.44	沭河	3645	178	5747
沙沟水库	1.04				

1-5 气候情况

月份	降水量 (单位：毫米)	平均气温 (单位：摄氏度)	日照时间 (单位：小时)
一月	9.6	0.9	195.5
二月	13.8	3.7	165.8
三月	5.6	11.9	235.1
四月	75.4	15.0	190.1
五月	72.6	20.8	206.2
六月	95.6	25.7	227.2
七月	304.5	27.3	161.2
八月	129.6	26.7	242.1
九月	90.0	23.1	183.4
十月	3.1	17.8	218.7
十一月	14.1	8.6	192.5
十二月	22.7	0.9	175.9
全 年	836.5	15.3	2393.7

· 统计资料 ·

二、综 合

ZONG HE

编辑：张雷雷 赵录广 孙 艳 刘珍珍 王建勇
校对：孙 艳 刘珍珍 王建勇

2-1 历年全市生产总值

(当年价格)

单位: 亿元

年份	全市生产总值				人均生产 总值(元)
		第一产业	第二产业	第三产业	
1978	15.5	9.2	2.9	3.4	200
1979	18.9	11.2	3.4	4.3	241
1980	19.2	11.5	3.6	4.1	245
1981	23.8	14.9	4.3	4.6	297
1982	31.3	19.0	5.7	6.6	386
1983	37.2	22.2	7.2	7.8	453
1984	40.4	24.4	7.9	8.1	486
1985	41.5	25.5	7.7	8.3	495
1986	47.2	27.5	9.9	9.8	562
1987	55.1	30.2	14.3	10.6	641
1988	64.8	32.5	18.8	13.5	725
1989	73.5	35.7	21.4	16.4	814
1990	83.9	40.2	24.9	18.8	890
1991	121.8	49.2	41.1	31.5	1290
1992	139.1	52.1	49.3	37.7	1459
1993	172.6	61.5	63.6	47.5	1803
1994	234.4	77.3	88.4	68.7	2439
1995	311.8	107.2	118.8	85.8	3232
1996	372.5	124.0	142.6	105.9	3845
1997	417.4	114.4	173.8	129.2	4378
1998	458.8	111.1	198.4	149.3	4666
1999	501.6	112.0	228.0	161.6	5060
2000	552.3	113.5	257.2	181.6	5535
2001	617.9	116.8	293.1	208.0	6158
2002	693.0	117.3	328.2	247.5	6883
2003	819.7	124.6	400.5	294.6	8118
2004	960.3	147.0	481.1	332.2	9480
2005	1148.5	163.4	577.0	408.1	11846
2006	1359.5	178.7	695.3	485.5	13936
2007	1598.1	200.3	801.6	596.2	16325
2008	1878.2	227.7	942.4	708.1	19134
2009	1977.1	239.7	975.8	761.6	20050
2010	2360.6	250.4	1128.9	981.3	23494
2011	2642.9	263.1	1286.9	1092.9	26237
2012	2870.9	272.9	1357.7	1240.3	28404
2013	3175.6	301.4	1462.9	1411.3	31312
2014	3388.1	314.6	1515.1	1558.4	33249
2015	3599.4	327.5	1536.4	1735.5	35060
2016	3810.5	354.6	1580.4	1875.5	36719
2017	4062.0	348.3	1681.5	2032.2	38674
2018	4367.8	369.7	1762.7	2235.4	41230
2019	4600.3	409.5	1742.5	2448.3	43213
2020	4805.3	440.9	1784.4	2579.9	43850
2021	5518.1	484.1	2141.6	2892.4	50062
2022	5775.8	511.0	2246.3	3018.5	52477
2023	6105.2	529.5	2374.2	3201.4	55661

注: 2000年至2018年是第四次经济普查修订后数据

2-2 全市历年生产总值指数

(以 1978 年为 100)

单位: %

年份	全市生产总值				人均生产 总 值
		第一产业	第二产业	第三产业	
1978	100.00	100.00	100.00	100.00	100.00
1979	121.60	118.70	120.16	122.89	120.60
1980	123.14	119.79	124.62	123.07	121.08
1981	141.19	144.73	138.64	124.15	137.19
1982	163.43	161.95	161.14	158.67	156.39
1983	195.23	190.61	202.97	188.73	184.70
1984	216.51	214.20	228.66	198.38	202.62
1985	231.65	233.41	231.84	211.27	214.57
1986	251.71	240.74	284.92	237.56	230.66
1987	270.10	252.57	333.12	247.94	244.50
1988	307.21	252.12	480.67	294.09	270.91
1989	328.44	261.43	519.10	332.59	282.56
1990	348.44	273.71	558.81	357.96	292.73
1991	469.98	329.69	808.92	543.82	384.65
1992	533.54	339.33	987.26	656.52	432.34
1993	653.00	360.53	1356.68	830.05	527.03
1994	802.51	405.01	1704.88	1095.52	645.08
1995	924.91	439.13	1940.97	1359.74	740.55
1996	1058.80	472.30	2264.11	1605.72	844.23
1997	1194.33	450.10	2658.07	1957.37	946.38
1998	1328.09	471.70	2977.04	2231.40	1042.91
1999	1475.51	491.98	3384.89	2501.40	1149.29
2000	1636.34	513.14	3821.54	2809.07	1266.09
2001	1801.61	537.25	4146.37	3250.10	1386.47
2002	2138.51	560.89	5037.84	4000.87	1639.89
2003	2399.41	564.26	5919.46	4432.96	1835.27
2004	2792.91	607.70	6860.66	5363.88	2128.95
2005	3256.54	649.03	8177.91	6270.38	2473.04
2006	3767.81	667.20	9633.57	7386.51	2849.00
2007	4359.36	695.89	11136.41	8841.65	3284.95
2008	4773.50	723.03	12339.14	9690.45	3584.31
2009	5389.28	749.78	14066.62	11037.42	4028.84
2010	6057.55	776.03	15810.88	12682.00	4476.95
2011	6766.29	805.51	17644.95	14444.80	4988.08
2012	7544.41	838.54	19974.08	16062.61	5540.87
2013	8359.21	865.37	22331.02	17877.69	6118.61
2014	9170.05	899.12	24564.12	19772.72	6686.51
2015	9802.78	939.58	26062.53	21413.86	7094.76
2016	10528.19	976.23	27808.72	23255.45	7534.79
2017	11349.39	1012.35	29477.25	25581.00	8025.40
2018	12166.54	1043.73	31746.99	27499.57	8531.07
2019	12531.54	1055.21	31175.55	29534.54	8744.33
2020	13014.00	1093.93	32469.33	30597.78	8999.5
2021	14146.22	1171.60	35424.04	33259.79	9728.46
2022	14734.70	1229.13	37237.75	34377.32	10146.8
2023	15655.62	1287.88	40164.64	36226.82	10816.49

注: 2000 年至 2018 年是第四次经济普查修订后数据, 2011 年至 2020 年人均生产总值是第七次人口普查修订后数据。

2-3 全市生产总值及构成

项 目	总量 (亿元)	增速 (%)	构成 (%)
地区生产总值	6105.2	6.3	
农林牧渔业	558.3	4.9	9.1
#农林牧渔专业及辅助性活动	28.7	7.8	0.5
工业	1963.9	7.8	32.2
采矿业	87.5	9.3	1.4
制造业	1729.1	8.7	28.3
电力、热力燃气及水生产和供应业	147.3	-2.4	2.4
建筑业	411.7	7.6	6.7
批发和零售业	895.8	10.0	14.7
批发业	345.2	7.3	5.7
零售业	550.6	11.7	9.0
交通运输、仓储和邮政业	209.9	5.6	3.4
住宿和餐饮业	145.1	15.1	2.4
住宿业	8.4	9.8	0.1
餐饮业	136.7	15.5	2.2
信息传输、软件和信息技术服务业	98.7	5.0	1.6
金融业	380.8	5.8	6.2
房地产业	347.9	0.0	5.7
房地产业 (K 门类)	132.7	-6.6	2.2
居民自有住房服务	215.3	4.0	3.5
租赁和商务服务业	106.9	3.9	1.8
科学研究和技术服务业	62.1	2.8	1.0
水利、环境和公共设施管理业	20.4	3.4	0.3
居民服务、修理和其他服务业	123.9	3.0	2.0
教育	285.9	-0.4	4.7
卫生和社会工作	190.4	3.9	3.1
文化、体育和娱乐业	47.4	7.6	0.8
公共管理、社会保障和社会组织	256.3	0.7	4.2
一产	529.5	4.8	8.7
二产	2374.2	7.9	38.9
三产	3201.4	5.4	52.4

2-4 分县区生产总值

县 区	生产总值 (亿元)	第一产业			第二产业		第三产业	
兰山区	1420	11	483	926				
罗庄区	447	11	180	256				
河东区	323	15	89	219				
沂南县	307	57	119	131				
郯城县	411	43	120	248				
沂水县	573	56	231	286				
兰陵县	361	83	98	180				
费 县	527	49	290	188				
平邑县	315	54	109	152				
莒南县	306	52	133	121				
蒙阴县	220	44	54	122				
临沭县	269	33	95	141				
高新区	126	2	69	55				
沂河新区	414	12	251	151				
临港区	88	8	55	25				

2-4 续表

县 区	生产总值增速 (%)	第一产业			第二产业		第三产业	
兰山区	6.0	4.2	7.2	5.4				
罗庄区	5.8	4.5	6.5	5.3				
河东区	7.4	4.6	9.1	7.0				
沂南县	5.8	5.3	6.9	5.0				
郯城县	7.2	5.1	9.4	6.6				
沂水县	6.5	4.9	7.6	5.9				
兰陵县	6.1	5.0	10.1	4.7				
费 县	6.6	4.9	7.2	6.0				
平邑县	6.5	4.8	9.3	5.2				
莒南县	7.5	4.0	12.1	4.5				
蒙阴县	6.2	5.0	8.7	5.5				
临沭县	7.1	4.4	11.7	4.9				
高新区	6.8	4.1	9.6	3.7				
沂河新区	6.3	4.1	6.1	6.6				
临港区	6.7	3.8	9.2	2.7				

2-5 全市主要历史时期经济指标

指标名称	单位	“六五”时期				“七五”时期		
		1980年	1985年	增速 (%)	年均增速 (%)	1990年	增速 (%)	年均增速 (%)
1、全市生产总值	亿元	19.2	41.5	88.1	13.5	83.9	50.4	8.5
其中：第一产业增加值	亿元	11.5	25.5	94.8	14.3	40.2	17.3	3.2
第二产业增加值	亿元	3.6	7.7	86.0	13.2	24.9	141.0	19.2
第三产业增加值	亿元	4.1	8.3	71.7	11.3	18.8	69.4	11.1
2、全部工业增加值	亿元		6.3	—	—	20.9	146.7	19.8
3、全社会固定资产投资	亿元	2.9	8.3	189.9	23.7	15.0	80.2	12.5
4、社会消费品零售额	亿元	8.3	13.8	66.3	10.7	30.0	117.4	16.8
5、财政总收入	亿元	1.4	2.4	67.5	10.9	4.1	76.2	12.0
6、城镇居民人均可支配收入	元	—	—	—	—	1351.0	111.9	16.2
7、农民人均纯收入	元	167.2	335.0	100.4	14.9	577.0	72.2	11.5

2-5 续表 1

指标名称	单位	“八五”时期			“九五”时期		
		1995年	增速 (%)	年均增速 (%)	2000年	增速 (%)	年均增速 (%)
1、全市生产总值	亿元	311.8	165.4	21.6	552.3	76.8	12.1
其中：第一产业增加值	亿元	107.2	60.4	9.9	113.5	19.9	3.7
第二产业增加值	亿元	118.8	240.9	27.8	257.2	98.8	14.7
第三产业增加值	亿元	85.8	279.9	30.6	181.6	102.7	15.2
2、全部工业增加值	亿元	103.4	251.3	28.6	221.1	98.4	14.7
3、全社会固定资产投资	亿元	77.6	417.7	38.9	171.8	121.3	17.2
4、社会消费品零售额	亿元	97.8	226.0	26.7	174.8	78.7	12.3
5、财政总收入	亿元	15.8	281.7	30.7	22.6	159.4	21.0
6、城镇居民人均可支配收入	元	3521.0	160.6	21.1	5293.0	50.3	8.5
7、农民人均纯收入	元	1590.0	175.6	22.5	2360.0	48.4	8.2

2-5 续表 2

指标名称	单位	“十五”时期			“十一五”时期		
		2005年	增速 (%)	年均增速 (%)	2010年	增速 (%)	年均增速 (%)
1、全市生产总值	亿元	1148.5	89.8	13.7	2360.6	94.4	14.2
其中：第一产业增加值	亿元	163.4	24.4	4.5	250.3	36.1	6.4
第二产业增加值	亿元	577.0	106.1	15.6	1129.0	102.9	15.2
第三产业增加值	亿元	408.1	106.1	15.6	981.3	103.5	15.3
2、全部工业增加值	亿元	542.6	121.0	17.0	1093.5	195.1	19.7
3、全社会固定资产投资	亿元	703.4	309.4	32.6	1408.3	186.1	23.4
4、社会消费品零售额	亿元	476.6	172.7	14.3	1157.0	142.8	19.4
5、财政总收入	亿元	49.1	117.1	16.8	115.5	135.2	18.7
6、城镇居民人均可支配收入	元	9129.0	72.5	11.5	18644.0	104.2	15.4
7、农民人均纯收入	元	3601.0	52.6	8.8	6761.0	87.8	13.4

2-5 续表 3

指标名称	单位	“十二五”时期			“十三五”时期		
		2015年	增速 (%)	年均增速 (%)	2020年	增速 (%)	年均增速 (%)
1、全市生产总值	亿元	3599.4	78.9	12.3	4805.3	32.8	5.8
其中：第一产业增加值	亿元	327.5	55.2	9.2	440.9	16.3	3.1
第二产业增加值	亿元	1536.4	66.7	10.8	1784.4	24.6	4.5
第三产业增加值	亿元	1735.5	100.9	15.0	2579.9	42.9	7.4
2、全部工业增加值	亿元	2040.6	6.7	14.6	—	25.2	4.6
3、全社会固定资产投资	亿元	3219.2	13.9	19.4	—	3.5	0.7
4、社会消费品零售额	亿元	2235.0	10.7	14.0	2528.2	37.0	6.5
5、财政总收入	亿元	283.9	13.1	17.7	349.8	38.9	6.8
6、城镇居民人均可支配收入	元	28627.0	7.5	11.9	39466.0	39.6	6.9
7、农民人均纯收入	元	10828.0	8.9	13.4	15918.0	46.9	8.0

注：1、“十一五”期间工业增加值为规模以上工业增加值，全社会固定资产投资数据为规模以上投资。

2、全国城乡住户一体化调查改革后，2015年农民人均纯收入改为农村居民人均可支配收入。

2-6 经济社会主要比例关系

单位：%

项目	数值
一、生产总值比例	
第一产业	8.7
第二产业	38.9
其中：工业	32.2
第三产业	52.4
二、农林牧渔业总产值构成	
农业	54.6
林业	5.1
牧业	30.5
渔业	3.9
农林牧渔服务业	5.9
三、规模以上工业增加值	
轻工业	30.8
重工业	69.2
四、规模以上固定资产投资构成	
其中：	
第一产业	1.9
第二产业	44.8
第三产业	53.4
其中：	
房地产开发投资	23.5
五、重要指标与生产总值的比例	
公共财政收入占生产总值的比重	7.3
税收收入占生产总值的比重	18.5
出口额占生产总值的比重	25.1
六、农民纯收入构成比例	
工资性收入	53.8
经营净收入	37.7
财产净收入	1.2
转移净收入	7.3
七、金融机构人民币存款比例	
住户存款	71.5
非金融企业存款	19.3
机关团体存款	7.8
财政性存款	0.4
非银行业金融机构存款	1.0
八、每万人拥有卫生技术人员数	82.4

2-7 经济和社会发展主要指标占全省的比重

	单位	全省	全市	占全省比重(%)
1、总人口	万人	10123.0	1094.4	10.8
土地面积	平方公里	157965	17191	10.9
县区个数	个	137	12	8.8
地区生产总值	亿元	92069.0	6105.2	6.6
公共财政收入占 GDP 比重	%	7.3	8.1	-
进出口总额占 GDP 比重	%	27.6	35.5	-
出口额占 GDP 比重	%	25.1	21.1	-
2、农林牧渔业总产值	亿元	12531.9	1004.3	8.0
粮食产量	万吨	5655.3	426.5	7.5
水产品产量	万吨	876.8	13.6	1.6
油料产量	万吨	280.7	71.0	25.3
水果产量(包括果用瓜)	万吨	3208.2	334.4	10.4
肉类总产量	万吨	905.3	120.7	13.3
禽蛋产量	万吨	462.2	38.4	8.3
3、规模以上工业营业收入	亿元	113496.2	7697.4	6.8
规模以上工业利润总额	亿元	5586.1	239.3	4.3
4、社会消费品零售额	亿元	36141.8	3226.7	8.9
5、进出口总额	亿元	32642.6	1682.7	5.2
出口额	亿元	19430.2	1534.9	7.9
进口额	亿元	13212.4	147.8	1.1
6、一般公共预算收入	亿元	7464.7	445.8	6.0
一般公共预算支出	亿元	12582.7	920.1	7.3
7、金融机构本外币存款余额	亿元	159927.0	10849.8	6.8
住户本外币存款余额	亿元	97230.0	7724.2	7.9
金融机构本外币贷款余额	亿元	138667.3	10028.1	7.2
8、全体居民人均可支配收入	元	39890	35336	-
城镇居民人均可支配收入	元	51571	47005	-
农村居民人均可支配收入	元	23776	20509	-

主要统计指标解释

国内生产总值(GDP) 指一个国家(或地区)所有常住单位在一定时期内生产活动的最终成果。国内生产总值有三种表现形态,即价值形态、收入形态和产品形态。从价值形态看,它是所有常住单位在一定时期内生产的全部货物和服务价值超过同期中间投入的全部非固定资产货物和服务价值的差额,即所有常住单位的增加值之和;从收入形态看,它是所有常住单位在一定时期内创造并分配给常住单位和非常住单位的初次收入分配之和;从产品形态看,它是所有常住单位在一定时期内最终使用的货物和服务价值与货物和服务净出口价值之和。在实际核算中,国内生产总值有三种计算方法,即生产法、收入法和支出法。三种方法分别从不同的方面反映国内生产总值及其构成。

三次产业 是根据社会生产活动历史发展的顺序对产业结构的划分,产品直接取自自然界的部门称为第一产业,对初级产品进行再加工的部门称为第二产业,为生产和消费提供各种服务的部门称为第三产业。它是世界上较为通用的产业结构分类,但各国的划分不尽一致。

我国的三次产业划分是:

第一产业:农业、林业、牧业、渔业。

第二产业:工业(包括采矿业、制造业、电力、燃气及水的生产和供应业)和建筑业。

第三产业:除第一、第二产业以外的其它各业。

当年价格 指报告期的实际价格,如工业品的出厂价格,农产品的收购价格,商业的零售价格等。按当年价格计算,是指一些以货币表现的物量指标,如工农业总产值、国内生产总值等,按照当年的实际价格来计算总量。使用当年价格计算的数字,是为了使国民经济各项指标互相衔接,便于考察当年社会经济效益,便于对生产流通、生产和

分配、生产和消费进行经济核算和综合平衡。

按当年价格计算的价值指标,在不同年份之间进行对比时,因为包含有各年间价格变动的因素,不能确切地反映实物量的增减变动。必须消除价格变动因素后,才能真实反映经济发展动态。因此,在计算增长速度时都使用按可比价格计算的数字。

可比价格 指计算各种总量指标所采用的扣除了价格变动因素的价格,可进行不同时期总量指标的对比。按可比价格计算总量指标有两种方法:一种是直接用产品产量乘某一年的不变价格计算;另一种是用价格指数进行缩减。

不变价格 指以同类产品某一时期的平均价格作为固定价格,用于计算各时期的产品价格。按不变价格计算的产品价格消除了价格变动因素,不同时期对比可以反映生产的发展速度。新中国成立后,随着工农业产品价格水平的变化,国家统计局先后五次制定了全国统一的工业产品不变价格和农业产品不变价格。从1949年到1957年使用1952年工(农)业产品不变价格,从1957年到1971年使用1957年不变价格,从1971年到1981年使用1970年不变价格,从1981年到1990年使用1980年不变价格,从1991年开始使用1990年不变价格。

平均增长速度 我国计算平均增长速度有两种方法:一种是习惯上经常使用的“水平法”,又称几何平均法,是以间隔期最后一年的水平同基期水平对比来计算平均每年增长(或下降)速度;另一种是“累积法”,又称代数平均法或方程法,是以间隔期内各年水平的总和同基期水平对比来计算平均每年增长(或下降)速度。在一般正常情况下,两种方法计算的平均每年增长速度比较接近;但在经济发展不平衡、出现大起大落时,两种方法计算的结果差别较大。

· 统计资料 ·

三、人口

REN KOU

编辑：张金袍 刘丽华 李玉鑫 姜 鹏
校对：刘丽华 李玉鑫 姜 鹏

3-1 全市历年常住人口数

单位：万人

年份	常住人口
2005	973.3
2006	977.9
2007	979.9
2008	983.3
2009	988.9
2010	1003.9
2011	1019.4
2012	1026.7
2013	1027.9
2014	1037.6
2015	1050.3
2016	1067.7
2017	1078.9
2018	1082.9
2019	1089.1
2020	1102.6
2021	1102.0
2022	1099.3
2023	1094.4

3-2 全市分县区常住人口情况

单位：万人

县区	2023 年常住人口	2023 年城镇人口	2023 年乡镇人口	2023 年城镇化率 (%)
全市	1094.4	636.5	457.9	58.2
兰山区	182.3	151.2	31.1	83.0
罗庄区	70.5	48.9	21.6	69.3
河东区	54.4	33.6	20.8	61.8
沂南县	78.5	40.5	38.0	51.6
郯城县	86.0	35.5	50.5	41.3
沂水县	94.0	48.0	46.0	51.1
兰陵县	107.1	46.4	60.7	43.4
费县	77.5	39.8	37.7	51.4
平邑县	86.6	43.7	42.9	50.5
莒南县	66.6	29.0	37.7	43.5
蒙阴县	47.1	23.2	23.9	49.3
临沭县	56.9	34.6	22.3	60.9
高新区	23.8	18.4	5.5	77.1
沂河新区	47.5	36.2	11.3	76.2
临港区	15.6	7.5	8.1	48.2

主要统计指标解释

人口数 指一定时点、一定地区范围内有生命的个人总和。其中，户籍人口是指公民依《中华人民共和国户口登记条例》已在其经常居住地的公安户籍管理机关登记了常住户口的人。这类人口不管其是否外出，也不管外出时间长短，只要在某地注册有常住户口，则为该地区的户籍人口。户籍人口数一般是通过公安部门的经常性统计月报或年报取得的；常住人口是指居住在本乡镇街道且户口在本乡镇街道或户口待定的人；居住在本乡镇街道且离开户口登记地所在的乡镇

街道半年以上的人；户口在本乡镇街道且外出不满半年或在境外工作学习的人。

年度统计的年末人口数 指每年 12 月 31 日 24 时的人口数。

城镇人口和乡村人口 普查的城镇人口是指居住在城镇范围内的全部常住人口；乡村人口是除上述人口以外的全部人口。公安机关登记的城镇人口是指户口登记在城镇的人口，其统计口径是以居民常住户口所在地的城乡性质划分的。

· 统计资料 ·

四、从业人员和劳动报酬

CONGYE RENYUAN HE

LAODONG BAOCHOU

编辑：张金袍 刘丽华 李玉鑫 姜 鹏
校对：刘丽华 李玉鑫 姜 鹏

4-1 全市历年职工人数与工资情况

年份	年末职工人数 (人)	职工工资总额 (万元)	从业人员平均工资 (元)	在岗职工平均工资 (元)
1978	226147	12236	-	530
1979	232998	13221	-	545
1980	246272	16297	-	680
1981	261856	17489	-	690
1982	266428	19145	-	725
1983	265459	19567	-	778
1984	288931	25539	-	860
1985	303135	29182	-	985
1986	319901	36017	-	1160
1987	336963	40437	-	1231
1988	372429	53130	-	1492
1989	370019	61619	-	1662
1990	381802	70890	-	1861
1991	405600	78266	-	1945
1992	431435	93611	-	2216
1993	468451	117803	-	2607
1994	493835	174907	-	3644
1995	536992	216280	-	4143
1996	567762	254060	-	4587
1997	567113	291923	-	5208
1998	528587	303577	-	5730
1999	503453	322034	-	6389
2000	494157	357598	-	7221
2001	476022	389297	-	8146
2002	473855	428761	-	9101
2003	463258	458764	-	9884
2004	462984	511376	-	11076
2005	541296	721045	-	13457
2006	530377	829178	-	15829
2007	515891	1027144	-	20156
2008	515223	1233273	-	24100
2009	519258	1418202	-	27667
2010	527554	1659167	-	31694
2011	555766	2028805	-	37448
2012	623307	2616761	-	42117
2013	1010759	4396801	44085	45140
2014	949619	4547693	48603	49303
2015	938813	5113851	54581	56312
2016	923961	5312986	58125	60039
2017	878597	5336798	61428	63440
2018	814282	5265907	65334	67679
2019	711261	5128521	72711	76310
2020	721337	5492130	77062	80594
2021	730179	6113039	84363	89268
2022	718993	6428326	90302	94725
2023	716527	6702300	94021	97721

注：2013 年单位就业人数（工资总额）增加较多，系将原属于乡镇企业的规模以上法人单位纳入劳动工资统计范围所致。

4-2 城镇非私营劳动工资年报

	年末人 人员数 (人)	在岗职工 (人)	从业人员 工资总额 (万元)	在岗职工 工资总额 (万元)	从业人员 平均工资 (元)	在岗职工 平均工资 (元)
总 计	716527	659106	6702300	6374571	94021	97721
按国民经济行业分组						
(一) 农、林、牧、渔业	826	806	5240	5163	65992	66595
(二) 采矿业	1660	1440	19104	17216	112127	117882
(三) 制造业	144927	143834	1190534	1188227	82039	82421
(四) 电力、热力、燃气及水生产和供应业	9700	9524	104688	103458	107766	108265
(五) 建筑业	74978	57337	489797	386284	66869	72009
(六) 批发和零售业	36972	36675	248889	247126	67752	67887
(七) 交通运输、仓储和邮政业	14985	14962	142466	142361	94749	94844
(八) 住宿和餐饮业	6615	6531	34819	34713	54805	55215
(九) 信息传输、软件和信息技术服务业	4827	4818	79490	79454	163919	164144
(十) 金融业	40929	18560	423327	282049	101317	159490
(十一) 房地产业	25671	25529	201582	201358	78912	79292
(十二) 租赁和商务服务业	19956	19940	138965	138873	68020	68042
(十三) 科学研究、技术服务和地质勘查业	9138	9094	88196	88004	95951	96254
(十四) 水利、环境和公共设施管理业	12333	8417	53241	43736	43856	52551
(十五) 居民服务和其他服务业	2813	2782	11605	11564	41335	41586
(十六) 教育	129598	127339	1490282	1482138	115551	116883
(十七) 卫生和社会工作	61298	56841	664793	635310	112092	115540
(十八) 文化、体育和娱乐业	4248	4090	36175	35481	88399	90316
(十九) 公共管理和社会组织	115051	110588	1279108	1252059	111198	113078

主要统计指标解释

各单位的从业人员 指在各级国家机关、政党机关、社会团体及企业、事业单位中工作，取得工资或其他形式的劳动报酬的全部人员。包括在岗职工、再就业的离退休人员、民办教师以及在各单位中工作的外方人员和港澳台方人员、兼职人员、借用的外单位人员和第二职业者。不包括离开本单位仍保留劳动关系的职工。各单位的从业人员反映了各单位实际参加生产或工作的全部劳动力。

职工 指在国有经济、城镇集体经济、联营经济、股份制经济、外商和港、澳、台投资经济、其他经济单位及其附属机构工作，并由其支付工资的各类人员，不包括返聘的离退休人员、民办教师、在国有经济单位工作的外方人员和港、澳、台人员（1998年以后的数据均为在岗职工数据，其他相关指标如职工工资总额，职工平均工资等指标也从1998年按此口径进行了相应调整）。

国有单位职工 指在国有经济单位及其附属机构工作，并由其支付工资的各类人员。

城镇集体单位职工 指在城镇集体经济单位及其管理部门工作，并由其支付工资的各类人员。

其他单位职工 指在联营经济、股份制经济、外商投资经济、港、澳、台投资经济单位工作，并由其支付工资的各类人员。

在岗职工 指在本单位工作并由单位支付工资的人员，以及有工作岗位，但由于学习、病伤产假等原因暂未工作，仍由单位支付工资的人员。

平均职工人数 指报告期内平均每天拥有的职工人数。其计算方法是：

月平均职工人数，指报告月内每天平均拥有的职工人数。是以报告月内每天实有的全部职工人数相加之和，被报告月的日历日数除得。计算公式为：

月平均人数：

报告月内每天实有的全部职工人数之和
报告月的日历日数

职工工资总额 指各单位在一定时期内直接支付给本单位全部职工的劳动报酬总额。工资总额计算原则应以直接支付给职工的全部劳动报酬为根据。各单位支付给职工的劳动报酬及其他根据有关规定支付的工资，不论是计入成本的还是不计入成本的，不论是按国家规定列入计征奖金税项目的，还是未列入计征奖金项目的，不论是以货币形式支付的还是以实物形式支付的，均包括在工资总额内。

计时工资 是指按计时工资标准和工作时间支付给个人的劳动报酬。

计件工资 是指对已做工作按计件单价支付的劳动报酬；包括：

- 1、实行超额累进计件、直接无限计件、限额计件、超定额计件等工资制，按劳动部门或主管部门批准的定额和计件单价支付给个人的工资；
- 2、按工作任务包干方法支付给个人的工资；
- 3、按营业额提成或利润提成办法支付给个人的工资。

奖金指支付给职工的超额劳动报酬和增收节支的劳动报酬。

津贴和补贴 指为了补偿职工特殊或额外的劳动消耗和因其他特殊原因支付给职工的津贴，以及为了保证职工工资水平不受物价影响支付给职工的物价补贴。

职工平均工资 指企业、事业、机关单位的职工在一定时期内平均每人所得的货币工资额。

它表明一定时期职工工资收入的高低程度，是反映职工工资水平的主要指标。计算公式为：

职工平均工资=报告期实际支付的全部职工工资总额/报告期全部职工平均人数

· 统计资料 ·

五、投资、房地产

TOUZI FANGDICHAN

编辑：王晓磊 王彦柱 房 睿
校对：王彦柱 房 睿

5-1 固定资产投资主要指标

指标名称	增速 (%)
投资完成额	6.5
一、按建设性质分	
新建	17.7
扩建	-6.2
改建和技术改造	3.2
二、按构成分	
建筑安装工程	8.9
设备工器具购置	-3.6
其中：购置旧设备	
其他费用	4.4
三、按产业分	
第一产业	35.2
第二产业	23.6
第三产业	-5.3
四、按经济类型分	
1、国有投资	-7.4
2、集体投资	-23.2
3、联营投资	-100
4、股份制投资	31.1
5、港澳台投资	-10.8
(1) 合资经营	-23.6
(2) 合作经营	-95.6
(3) 独 资	27.7
(4) 股份有限	-97.9
(5) 其 他	
6、外商投资	-2.8
(1) 合资经营	0.1
(2) 合作经营	86
(3) 独 资	-54.5
(4) 股份有限	258.6
(5) 其 他	
7、私营个体投资	0.5
8、其他	-52.2
五、按行业分	
农林牧渔业	23
农业	67.3
林业	31.3
畜牧业	15.2
渔业	192.8
农林牧渔业及辅助性活动	-4.7

5-1 续表 1

指标名称	增速 (%)
采矿业	93.8
煤炭开采与洗选业	7.4
石油和天然气开采业	
黑色金属矿采选业	149.8
有色金属矿采选业	-100
非金属矿采选业	40.8
开采专业及辅助性活动	
其他采矿业	
制造业	23.3
农副食品加工业	2.4
食品制造业	36.2
酒饮料和精致茶制造业	98.3
烟草制品业	
纺织业	-10.6
纺织服装服饰业	44.1
皮革毛皮羽毛及其制品和制鞋业	-20.3
木材加工和木竹藤棕草制品业	0.9
家具制造业	10.9
造纸和纸制品业	45.7
印刷和记录媒介复制业	-42.4
文教工美和体育娱乐用品制造业	-51.3
石油煤炭及其它燃料加工业	9.5
化学原料和化学制品制造业	16.5
医药制造业	60.4
化学纤维制造业	-49.7
橡胶和塑料制品业	-19.8
非金属矿物制品业	-12.7
黑色金属冶炼和压延加工业	-75.5
有色金属冶炼和压延加工业	50.1
金属制品业	165.6
通用设备制造业	-0.7
专用设备制造业	128.8
汽车制造业	16.7
铁路传播航空航天和其它运输设备制造业	-15.5
电气机械和器材制造业	54.8
计算机通信和其它电子设备制造业	73.5
仪器仪表制造业	158.6
其它制造业	-70.3
废弃资源综合利用业	-36.4
金属制品机械和设备修理业	-100

5-1 续表 2

指标名称	增速 (%)
电力热力燃气及水的生产和供应业	13.1
电力热力生产和供应业	7.8
燃气生产和供应业	119
水的生产和供应业	14.7
建筑业	4712.3
房屋建筑业	-100
土木工程建筑业	8892
建筑安装业	
建筑装饰装修和其它建筑业	
批发和零售业	-35.6
批发业	23.8
零售业	-60.6
交通运输仓储和邮政业	48.5
铁路运输业	-84.1
道路运输业	55.5
水上运输业	
航空运输业	-37.3
管道运输业	
多式联运和运输代理业	147
装卸搬运和仓储业	118.2
邮政业	-38.6
住宿和餐饮业	215.2
住宿业	190.5
餐饮业	
信息传输软件和信息技术服务业	-32.8
电信广播电视和卫星传输服务	-26.5
互联网和相关服务	-37.4
软件和信息技术服务业	35.7
金融业	-100
货币金融服务	-100
资本市场服务	
保险业	
其它金融业	
房地产业	-49.7
房地产业	-49.7
租赁和商务服务业	-44.8
租赁业	-94.1
商务服务业	-43.7
科学研究和技术服务业	16.1
研究和实验进展	315.5

5-1 续表 3

指标名称	增速(%)
专业技术服务业	-52.9
科技推广和应用服务业	25.6
水利环境和公共设施管理业	40.1
水利管理业	211.7
生态保护和环境治理业	64.2
公共设施管理业	1.2
土地管理业	186.8
居民服务修理和其它服务业	-78.9
居民服务业	-74.3
机动车电子产品和日用产品修理业	
其他服务业	-100
教育	12.1
教育	12.1
卫生和社会工作	-49.9
卫生	-49.9
社会工作	-50.4
文化体育和娱乐业	-26.6
新闻和出版业	
广播电视电影和录音制作业	-100
文化艺术业	1.6
体育	21.9
娱乐业	-42.8
公共管理社会保障和社会组织	-52.5
中国共产党机关	
国家机构	-51.3
人民政协民主党派	
社会保障	
群众团体社会团体和其它成员组织	
基层群众自治组织及其它组织	-74.7
六、本年资金来源合计	-2.5
1.上年末结余资金	-35.5
2.本年资金来源小计	3.4
(1) 国家预算资金	-28.3
(2) 国内贷款	41.9
(3) 债券	-20
(4) 利用外资	-60.2
(5) 自筹资金	14.4
(6) 其他资金来源	-22.7
3.各项应付款合计	0.4
其中：工程款	31.3

5-2 新增生产能力

指标名称	计量单位	建设规模	本年施工规模	本年新开工	本年新增
铁矿开采（原矿）	万吨/年	400	0	0	0
钢材	万吨/年	1000	1000	10	10
铝加工材	吨/年	60000	60000	50000	40000
水泥	万吨/年	279	233		0
其他汽车制造	辆/年	1000	1000	100	0
机制纸浆	万吨/年	1	0.5	0.5	0.5
城市自来水供水能力	万吨/日	28.5	13.4	18.6	9.4
城市污水处理能力	万吨/日	26.1	15.1	14.3	9.5

5-3 分县区固定资产投资增速

县 区	增速（%）
全 市	6.5
兰山区	5.8
罗庄区	15.6
河东区	0.5
沂南县	7.7
郯城县	5.8
沂水县	5.1
兰陵县	6.2
费 县	8.8
平邑县	5.5
莒南县	6.5
蒙阴县	5.7
临沭县	5.4
高新区	5.0
沂河新区	1.7
临港区	23.2

5-4 房地产开发经营情况

单位：万元、平方米、套

指标名称	总 计
一、投资完成情况	
计划总投资	52860231
自开始建设累计完成投资	31102580
本年完成投资	6742430
按构成分：	
建筑工程	3888365
安装工程	588502
设备工器具购置	102789
其他费用	2162774
其中：旧建筑物购置费	9331
其中：土地购置费	1949957
按工程用途分	6742430
商品住宅	5476340
其中：90 平方米以下	44748
其中：90-144 平米	3890104
其中：144 平方米以上	1541488
办公楼	200395
商业营业用房	418716
其他	646979
本年新增固定资产	3300457
二、资金来源情况	
本年实际到位资金	5975560
(1) 国内贷款	288180
银行贷款	218600
非银行金融机构贷款	69580
(2) 利用外资	0
(3) 自筹资金	1969156
(4) 定金及预收款	2025414
(5) 个人按揭贷款	1398600

5-4 续表 1

单位：万元、平方米、套

指标名称	总 计
(6) 其他到位资金	294210
本年各项应付款合计	2395950
其中：工程款	1234157
待开发土地面积	3114187
三、开发经营情况	
房屋施工面积	60673869
住宅	45380553
办公楼	1108173
商业营业用房	5404276
其他房屋	8780867
其中：新开工面积	7035424
住宅	4685171
办公楼	126522
商业营业用房	823444
其他房屋	1400287
房屋竣工面积	5729447
住宅	4196211
办公楼	77852
商业营业用房	538577
其他房屋	916807
不可销售面积	312377
住宅	226198
办公楼	2379
商业营业用房	7652
其他房屋	76148
住宅竣工套数	69631
竣工房屋价值	1931010
住宅	1448327
办公楼	17447

5-4 续表 2

单位：万元、平方米、套

指标名称	总 计
商业营业用房	221904
其他房屋	243332
出租房屋面积	7913
办公楼	0
商业营业用房	7913
其他房屋	0
商品房销售面积	11340634
住宅	8573141
90 平米以下住房	272664
144 平米以上住房	1973370
办公楼	206004
商业营业用房	903103
其他房屋	1658386
其中：现房销售面积	1540631
住宅	773822
办公楼	38437
商业营业用房	363109
其他房屋	365263
其中：期房销售面积	9800003
住宅	7799319
办公楼	167567
商业营业用房	539994
其他房屋	1293123
商品房销售额	8262140
住宅	6775710
90 平米以下住房	236574
144 平米以上住房	1889159
办公楼	213512
商业营业用房	739033

5-4 续表 3

单位：万元、平方米、套

指标名称	总 计
其他房屋	533885
其中：现房销售额	860636
住宅	501199
办公楼	17671
商业营业用房	238947
其他房屋	102819
其中：期房销售额	7401504
住宅	6274511
办公楼	195841
商业营业用房	500086
其他房屋	431066
商品住宅销售套数	64032
其中：现房住宅销售套数	7771
其中：期房住宅销售套数	56261
待售面积	1991207
住宅	1132223
办公楼	84756
商业营业用房	428353
其他	345875
其中：待售 1-3 年（含 1 年）	552570
住宅	346699
办公楼	1927
商业营业用房	87530
其他	116414
其中：待售 3 年以上（含 3 年）	136883
住宅	8473
办公楼	9591
商业营业用房	78603
其他	40216

5-5 房地产开发企业财务状况表

单位：万元

指标名称	合 计
年初存货	27568682
流动资产	46312066
其中：应收账款	969140
存货	27499721
固定资产原价	2519830
其中：房屋和构筑物	2057204
机器设备	180427
累计折旧	501309
其中：本年折旧	111524
在建工程	1165213
无形资产	676021
其中：土地使用权	646848
资产	57311410
流动负债	40030663
负债	48945413
所有者权益	8365996
其中：实收资本	2491108
个人资本	192266
营业收入	8024288
其中：主营业务收入	7929825
土地转让收入	39879
商品房销售收入	7241542
自持物业收入	32936
其中：房屋出租收入	20567
其他收入	615468
营业成本	6444669
其中：主营业务成本	6352621
税金及附加	365547
其他业务利润	13940
销售费用	185652
管理费用	219749
研发费用	5185
财务费用	217941
其中：利息收入	18419
利息支出	161528
资产减值损失	-3
公允价值变动收益	781
投资收益	49462
其他收益	87056
营业利润	716025
营业外收入	21163
营业外支出	29798
利润总额	686780
所得税费用	110390
应付职工薪酬	190642
应交增值税	374006

5-6 商品房销售情况

县 区	商品房销售面积 (平方米)		商品房销售额 (万元)	
	住宅销售面积 (平方米)	住宅销售额 (万元)	住宅销售面积 (平方米)	住宅销售额 (万元)
全市合计	11340634	8573141	8262140	6775710
兰山区	2478035	1520262	2379100	1756762
罗庄区	1395093	909323	955641	743005
河东区	823067	575478	906475	718468
沂南县	560425	424963	327294	278317
郯城县	695904	548432	411616	349047
沂水县	691679	608612	467320	426160
兰陵县	784599	722447	486025	438321
费 县	437209	361514	319988	292328
平邑县	380666	316769	236115	206107
莒南县	473570	443769	269952	251269
蒙阴县	296303	197003	154567	117444
临沭县	982178	834145	438990	395050
高新区	571735	494702	373666	345896
沂河新区	740016	586212	518901	441212
临港区	30155	29510	16490	16324

主要统计指标解释

固定资产投资 固定资产投资是社会固定资产再生产的手段。通过建造和购置固定资产的活动，国民经济不断采用先进技术装备，建立新兴部门，进一步调整经济结构和生产力的地区分布，增强经济实力，为改善人民物质文化生活创造物质条件。

固定资产投资额是以货币表现的建造和购置固定资产活动的工作量，它是反映固定资产投资规模、速度、比例关系和使用方向的综合性指标。全社会固定资产投资按经济类型可分为国有、集体、个体、联营、股份制、外商、港澳台商、其他等。

房地产开发投资 指房地产开发公司、商品房建设公司及其他房地产开发法人单位实际从事房地产业开发或经营的活动单位统一开发的包括统代建、拆迁还建的住宅、厂房、仓库、饭店、宾馆、度假村、写字楼，办公楼等房屋建筑物和配套的服务设施，土地开发工程（如道路、给水、排水、供电、供热、通讯、平整场地等基础设施工程）的投资；不包括单纯的土地交易活动。

商品房建设投资额 是指房地产开发企业（单位）开发建设的供出售、出租用的商品住宅、厂房、仓库、饭店、度假村、写字楼、办公楼等房屋工程及其配套的服务设施所完成的投资额（含拆迁、回迁还建用房）。

商品住宅：是指房地产开发企业（单位）建设并出售、出租给使用者，仅供居住用的房屋。

土地开发投资额：是指房地产开发企业（单位）进行的土地开发工程所完成的投资额，如进行场地平整、道路、给水、排水、供电、供热、通讯等工程所完成的投资额。未进行开发工程、只进行单纯的土地交易活动不作为土地开发投资统计。

固定资产投资的资金来源 根据固定资产投资的资金来源不同，分为国家预算内资金、国内贷款、利用外资、自筹资金和其他资金来源。

（1）**国家预算内资金：**指中央财政和地方财政中由国家统筹安排的基本建设拨款，以及中央财政安排的专项拨款中用于基本建设的资金和基本建设拨款改贷款的资金等。

（2）**国内贷款：**指报告期内企、事业单位向银行及非银行金融机构借入的用于固定资产投资的各种国内借款。包括银行利用自有资金及吸收的存款发放的贷款、上级主管部门拨入的国内贷款、国家专项贷款、地方财政专项资金安排的贷款、国内储蓄贷款、周转贷款等。

（3）**利用外资：**指报告期内收到的用于固定资产投资的国外资金，包括统借统还、自借自还的国外贷款，中外合资项目中的外资，以及对外发行债券和股票等。国家统借统还的外资指由我国政府出面同外国政府、团体或金融组织签订贷款协议、并负责偿还本息的国外贷款。

（4）**自筹资金：**指建设单位报告期内收到的，用于进行固定资产投资的上上级主管部门、地方和企、事业单位自筹资金。

（5）**其他资金来源：**指报告期内收到的除以上各种拨款、固定资产投资按国民经济行业分建设项目归哪个行业，按其建成投产后的主要产品或主要用途及社会经济动性质来确定。一般情况下，一个建设项目或一个企业、事业单位只能属于一种国民经济行业。为了更准确地反映国民经济各行业之间的比例关系，联合企业（总厂）所属分厂属于不同行业的，原则上按分厂划分行业。

固定资产投资按建设性质分 建设项目的性质一般分为新建、扩建、改建、迁建、恢复。基本建设按建设项目划分建设性质，更新改造、国有单位其他固定资产投资及城镇集体投资等整个企业、事业单位的建设情况确定建设性质，房地产开发单位、农村投资、城镇工矿区私人建房等投资不划分建设性质。

目前基本建设和更新改造是根据我国现

行的计划管理体制区分的，所以基本建设和更新改造都可以分别按新建、扩建等划分。

(1) 新建：一般是指无到有、“平地起家”新建设的单位。有的单位原有的基础很小，经过建设后其新增加的固定资产价值超过原有固定资产价值（原值）三倍以上也算新建。

(2) 扩建：一般是指为扩大原有产品的生产能力，在厂内或其他地点增建主要生产车间（或主要工程）、独立的生产线或分厂的企业；事业单位和行政单位在原单位建业务用房（如学校增建教学用房、医院增建门诊部或病房、行政机关增建办公楼等）也作为扩建。

(3) 改建：一般是指现有企业、事业单位为了技术进步，提高产品质量，增加花色品种，促进产品升级换代，降低消耗和成本，加强资源综合利用和三废治理、劳保安全等，采用新技术、新工艺、新设备、新材料等对现有设施、工艺条件进行技术改造或更新（包括相应配辅助性生产、生活福利设施）。有的企业为充分发挥现有生产能力，进行填平补齐而增建不增加本单位主要产品生产能力的车间等，也属于改建。

固定资产投资按构成分 固定资产投资活动按其工作内容和实现方式分为建筑安装工程，设备、工具、器具购置，其他费用三个部分。

(1) 建筑安装工程（建筑安装工作量）：指各种房屋、建筑物的建设工程和各种设备、装置的安装工程。包括各种房屋建设工程，各种用途设备基础和各种工业窑炉的砌筑工程；为施工而进行的各种准备工作和临时工作以及完工后的清理工作等；铁路、道路的铺设，矿井的开凿及石油管道的架设等；水利工程；防空地下建筑等特殊工程；以及各种机械设备的安装工程；为测定安装工程质量，对设备进行的试运工作。在安装过程中，不包括被安装设备本身的价值。

(2) 设备、工具、器具购置：指购置或自制达到固定资产标准的设备、工具、器具

的价值，固定资产的标准按财务部门规定。新建单位、扩建单位的新建车间按照设计和计划要求购置或自建的全部设备、工具、器具，不论是否在到固定资产标准均计入“设备、工具、器具购置”中。

(3) 其他费用：指在固定资产建设和购置过程中发生的，除建筑安装工程和设备、工具、器具购置以外的各种应摊入固定资产的费用。

房屋建筑面积 指从房屋外墙线算起的各层平面面积的总和，包括可供使用的有效面积和房屋结构（如柱、墙）占用的面积。多层建筑按各层（包括地下室）面积和计算。

住宅建筑面积 指施工和竣工房屋建筑面积中供居住用的施工和竣工房屋建筑面积。

施工面积 指报告期内施工的全部房屋建筑面积。包括本期新开工的面积、上期跨入本期继续施工的房屋面积、上期停缓建在本期恢复施工的房屋面积、本期竣工的房屋面积及本期施工后又停缓建的房屋面积。

竣工面积 指在报告期内房屋建筑按照设计要求已全部完工，达到住人和使用条件，经验收鉴定合格，正式移交使用单位的建筑面积。

房屋建筑面积竣工率 指一定时期内房屋竣工面积占同期房屋施工面积的比率。它是从房屋建筑施工速度的角度反映投资效果和建筑业经济效益的指标。

新增固定资产 指通过投资活动所形成的新的固定资产价值，包括已经建成投入生产或交付使用的工程价值和达到固定资产标准的设备、工具、器具的价值及有关应摊入的费用。它是以价值形式表示的固定资产投资成果的综合指标，可以综合反映不同时期、不同部门、不同地区的固定资产投资成果。

建设项目投产率 指一定时期内全部建成投入生产项目个数与同期正式施工项目个数的比率。它是从项目建设速度的角度反映投资效果的指标。

· 统计资料 ·

六、能源消费

NENGYUANXIAOFEI

编辑：付 静 闫 佳 郇恒富 杜明夏
校对：闫 佳 郇恒富 杜明夏

6-1 一次能源生产量

指标	2016年	2017年	2018年	2019年	2020年	2021年	2022年	2023年
原煤（万吨）	34.3	34.1	38.2	29.1	35.0	33.1	26.8	24.2
风电（万千瓦时）	72686	80698	101316	96742	113597	236710	203536	266273
水电（万千瓦时）	2240	5802	4662	3957	5823	24745	163465	158500
太阳能光伏发电（万千瓦时）	23417	58070	122004	152181	225760	358944	499906	624186

6-2 各县区万元 GDP 能耗下降率

单位：%

县 区	2023 年
兰山区	-7.0
罗庄区	-19.9
河东区	-2.6
沂南县	-6.7
郯城县	-7.6
沂水县	-7.9
兰陵县	-6.0
费 县	0.3
平邑县	-4.3
莒南县	-2.3
蒙阴县	-14.8
临沭县	-13.3
高新区	-8.9
沂河新区	0.0
临港区	3.7

注：“-”号代表下降。

6-3 各县区电力消费量

单位：万千瓦时；%

县 区	全社会用电量	同期全社会用电量	增速	工业用电量	同期工业用电量	增速
全 市	6326362	5851705	8.1	4323706	3988782	8.4
兰山区	950726	904747	5.1	470456	456523	3.1
罗庄区	395472	401200	-1.4	271308	283689	-4.4
河东区	237958	217475	9.4	125788	114194	10.2
沂南县	333974	305956	9.2	178727	169838	5.2
郯城县	415216	385244	7.8	298112	273254	9.1
沂水县	421563	415129	1.5	289582	293733	-1.4
兰陵县	387930	368059	5.4	199050	191238	4.1
费 县	587843	569339	3.3	473464	462175	2.4
平邑县	267727	244631	9.4	137969	122832	12.3
莒南县	936307	841435	11.3	828031	738968	12.1
蒙阴县	140972	131643	7.1	74844	70875	5.6
临沭县	238230	227407	4.8	142421	137860	3.3
高新区	152990	140763	8.7	104105	96517	7.9
沂河新区	314003	292725	7.3	211302	196240	7.7
临港区	516839	387686	33.3	489934	362581	35.1

6-4 规模以上工业企业能源购进、消费与库存

能源名称	计量单位	年 初 库存量	购进量	工业生产 消 费 量	年 末 库存量
原煤	吨	738948	16358649	16244860	807281
其中：1.无烟煤	吨	39969	1097053	1083699	50005
2. 一般烟煤	吨	698980	15261596	15161161	757276
洗精煤（用于炼焦）	吨	186432	2501449	2459551	228330
其他洗煤	吨	23733	679294	681347	21680
煤制品	吨	40	254	233	0
焦炭	吨	93782	4414295	4418288	85502
焦炉煤气	万立方米	0	24811	75529	0
高炉煤气	万立方米	0	2710	1175941	0
转炉煤气	万立方米	0	0	110872	0
其他煤气	万立方米	0	0	10418	0
天然气	万立方米	0	146947	143681	0
液化天然气	吨	37	54753	54756	44
氢气	万立方米	0	395	10761	0
原油	吨	7277	28404	35625	56
汽油	吨	21	1343	1110	11
煤油	吨	0	6	6	0
柴油	吨	1127	48593	48511	1025
燃料油	吨	0	0	241	0
液化石油气	吨	0	5585	12399	0
炼厂干气	吨	0	0	16496	0
石脑油	吨	0	17671	19722	0
润滑油	吨	107	2179	2745	122
石蜡	吨	505	16379	15067	1816
石油焦	吨	34886	1055404	1129462	16068
石油沥青	吨	219	13394	12385	1228
其他石油制品	吨	668	397303	533357	20456
热力	百万千焦	0	37783511	58046322	0
电力	万千瓦时	0	2530423	3064305	0
煤矸石（用于燃料）	吨	0	76	76	0
城市生活垃圾（用于燃料）	吨	45679	3085125	3167400	74384
生物燃料	吨标准煤	45808	963748	1011190	39695
余热余压	百万千焦	0	13741	19502767	0
工业废料（用于燃料）	吨	0	22852	89523	0
其他燃料	吨标准煤	0	109	12441	0
能源合计	吨标准煤	—	—	33136667	—

6-5 分县区规模以上工业企业能源消费情况

县 区	企业个数	综合能源 消 费 量 (吨标准煤)	原煤 (吨)	焦炭 (吨)	汽油 (吨)	柴油 (吨)
全 市	4089	20863275	16244860	4418288	1110	48511
兰山区	724	1017368	1073937	9	176	2447
罗庄区	190	1778328	2289432	0	85	2145
河东区	146	133443	0	0	81	137
沂南县	268	695178	507378	0	150	3766
郯城县	193	1272370	1110048	0	9	1122
沂水县	329	1701495	1208573	0	215	4906
兰陵县	178	1038678	412088	445942	83	16492
费 县	635	1936356	3568129	52	103	1109
平邑县	258	478317	390735	0	0	1049
莒南县	258	3468657	3918765	696166	30	10716
蒙阴县	130	286818	191281	0	8	282
临沭县	223	620145	461551	0	30	1146
高新区	170	156540	0	0	72	263
沂河新区	292	457297	344660	126	69	776
临港区	95	5822286	768285	3275994	0	2155

6-5 续表

县 区	取水总量 (万立方米)	地表淡水 (万立方米)	地下淡水 (万立方米)	自来水 (万立方米)
全 市	44268	30753	5387	6665
兰山区	13994	13306	281	404
罗庄区	1757	651	290	242
河东区	1590	1399	152	39
沂南县	1188	79	417	692
郯城县	2869	166	2461	83
沂水县	6043	3725	638	1526
兰陵县	806	578	162	64
费 县	4229	3512	94	600
平邑县	371	45	224	92
莒南县	3081	1781	103	1015
蒙阴县	335	42	131	162
临沭县	2783	2335	195	246
高新区	194	6	137	48
沂河新区	2761	1878	74	809
临港区	2267	1248	31	642

6-6 分行业规模以上工业企业能源消费情况

行 业	企业 个数	综合能源 消 费 量 (吨标准煤)	原煤 (吨)	焦炭 (吨)	汽油 (吨)	柴油 (吨)
总 计	4089	20863275	16244860	4418288	1110	48511
采矿业	50	152600	15372	0	32	19483
煤炭开采和洗选业	2	1467	0	0	0	0
黑色金属矿采选业	23	117133	0	0	5	18060
有色金属矿采选业	4	14657	0	0	22	1010
非金属矿采选业	21	19343	15372	0	5	413
制造业	3924	16698407	5411468	4418288	955	24679
农副食品加工业	496	887790	1015036	0	117	238
食品制造业	90	152467	40651	0	11	53
酒、饮料和精制茶制造业	13	86760	0	0	91	2
烟草制品业	1	-	-	-	-	-
纺织业	120	142958	6639	0	20	21
纺织服装、服饰业	44	5201	0	0	2	0
皮革、毛皮、羽毛及其制品和制鞋业	26	11377	0	0	18	4
木材加工和木、竹、藤、棕、草制品业	1229	485533	0	52	27	1134
家具制造业	62	10514	0	0	19	31
造纸和纸制品业	86	336153	22293	0	1	495
印刷和记录媒介复制业	23	16666	0	0	32	89
文教、工美、体育和娱乐用品制造业	117	20932	3	0	80	30
石油加工、炼焦和核燃料加工业	12	250817	0	0	0	217
化学原料和化学制品制造业	232	2389729	2011629	3497	77	2225
医药制造业	54	281616	98786	0	47	19
化学纤维制造业	5	8354	0	0	0	0
橡胶和塑料制品业	164	321494	78842	0	19	627
非金属矿物制品业	407	3356420	1318017	0	89	6391
黑色金属冶炼和压延加工业	39	6735816	678529	3968788	0	11550
有色金属冶炼和压延加工业	82	188834	4536	0	4	163
金属制品业	188	819921	136507	445942	66	198
通用设备制造业	132	44875	0	9	53	95
专用设备制造业	114	44019	0	0	44	621
汽车制造业	35	13500	0	0	37	352
铁路、船舶、航空航天和其他运输设备制造业	7	4824	0	0	14	18
电气机械和器材制造业	50	18553	0	0	16	25
计算机、通信和其他电子设备制造业	50	29403	0	0	27	16
仪器仪表制造业	33	19549	0	0	23	25
其他制造业	4	4784	0	0	0	0
废弃资源综合利用业	8	2026	0	0	9	40
金属制品、机械和设备修理业	1	-	-	-	-	-
电力、燃气及水的生产和供应业	115	4012268	10818020	0	123	4350
电力、热力生产和供应业	76	3991924	10818020	0	8	4344
燃气生产和供应业	20	5315	0	0	108	3
水的生产和供应业	19	15029	0	0	8	3

主要统计指标解释

能源 是自然界中能够产生某种能量的一些资源，如机械能、热能、光能、电磁能、化学能等。

一次能源 是指以原始状态存在于自然界，而不需要加工或转换可直接利用的能源。如原煤、原油、天然气、核能、水能等。

二次能源 是指各种能源经过加工转换后产出的能源产品。如电力、蒸汽、煤气、汽油、柴油等。

能源标准量 是指对不同品种、规格或成份的能源品种，按照其相应换算系数，折合成某一标准品数量的指标。

折标准煤系数 是指某种能源的实际热值与标准燃料的热值之比。国际上通常采用的标准燃料有：油当量，电当量，热功当量和煤当量，我国采用煤当量，即规定每公斤标准煤的热值为 29.3076 兆焦（7000 千卡），用 29.3076 兆焦（7000 千卡）除种种能源每公斤的热值测得各种能源的折标准煤系数。

标准煤 亦称煤当量，指具有统一规定的标准热值的一种能源标准计量单位。我国规定每千克标准煤的热值为 7000 千卡。把不同品种、不同品质的能源按各自不同的热值，以 7000 千卡为一个计量单位的换算成标准燃料，即为标准煤。

一次能源生产量 指本地区原煤、原油、

天然气产量及水电、风电、核电和其它非燃料能源发电（地热电、太阳能电）的生产量，另外城市垃圾、生物燃料等用于燃料部分也要作为一次能源产量统计。

能源消费总量 指一定地域（行政或地理区域）内，国民经济各行业和居民家庭在一定时期消费的各种能源的总和，是观察能源消费水平、构成和增长速度的总量指标。能源消费总量包括原煤和原油及其制品、天然气、电力，不包括低热值燃料、生物质能和太阳能等的利用。能源消费总量分为终端能源消费量、能源加工转换损失量和损失量三部分。

单位 GDP 能耗 即一个国家或地区生产（创造）一个计量单位（通常为万元）的 GDP 所使用的能源。

$$\text{单位 GDP 能耗} = \frac{\text{能源消费总量}}{\text{不变价GDP}}$$

单位 GDP 能耗降低率=

$$\left(\frac{\text{全社会能源消费量发展速度}}{\text{地区生产总值发展速度}} - 1 \right) \times 100\%$$

注：单位 GDP 能耗降低率按指数法计算。

· 统计资料 ·

七、财税 金融 保险

CAISHUI JINRONG BAOXIAN

编辑：赵录广 刘珍珍 王建勇
校对：刘珍珍 王建勇

7-1 全市主要年份财政收支情况

单位：万元

年 份	收 入	支 出
1978	14344	14260
1979	12822	15857
1980	14025	16383
1981	16700	14939
1982	19807	19075
1983	18077	18411
1984	20056	21133
1985	23490	30176
1986	21834	39865
1987	26001	45344
1988	33487	51571
1989	38612	57631
1990	41342	65907
1991	46643	67808
1992	56614	81034
1993	99035	116831
1994	132000 (56233)	139701
1995	157786 (87222)	165435
1996	202434 (125226)	223185
1997	245222 (153186)	245795
1998	282135 (183233)	287526
1999	314201 (202592)	312516
2000	339084 (226222)	339581
2001	408475 (278454)	400431
2002	464906 (263125)	448166
2003	554856 (319872)	530218
2004	691900 (375770)	675203
2005	903487 (491078)	822638
2006	1134236 (582719)	991680
2007	1412023 (687497)	1280811
2008	1607716 (802310)	1523976
2009	1732548 (915066)	1873418
2010	2218414 (1154816)	2364649
2011	2713449 (1412601)	2848859
2012	3871451 (1700733)	3489792
2013	4623571 (2161016)	4054963
2014	5236932 (2510067)	4550709
2015	7248514 (2838887)	5333683
2016	7541599 (2939167)	5743259
2017	7023764 (2853399)	5896042
2018	7618421 (3118367)	6391287
2019	8493880 (3300090)	7108073
2020	9714827 (3498329)	7925416
2021	10295421 (4094785)	8066215
2022	11110509 (4201867)	8747679
2023	11522238 (4457688)	9201573

注：括号内数据为地方财政收入

7-2 地方财政收入

单位：万元

预算项目	决算数	预算项目	决算数
一、税收收入	3288726	契税	296566
增值税	1299732	烟叶税	14401
企业所得税	271670	环境保护税	12355
个人所得税	95077	其他税收收入	771
资源税	75426	二、非税收入	1168962
城市维护建设税	153187	专项收入	151091
房产税	156498	行政事业性收费收入	143891
印花稅	87694	罚没收入	261922
城镇土地使用税	207146	国有资本经营收入	33715
土地增值税	422336	国有资源（资产）有偿使用收入	518028
车船税	96284	其他收入	60315
耕地占用税	99583	地方财政收入	4457688

7-3 地方财政支出

单位：万元

预算项目	决算数	预算项目	决算数
一、一般公共服务支出	840502	十二、交通运输支出	225034
二、国防支出	5630	十三、资源勘探工业信息等支出	69597
三、公共安全支出	403512	十四、商业服务业等支出	29771
四、教育支出	2299936	十五、金融支出	35308
五、科学技术支出	99935	十六、援助其他地区支出	4649
六、文化旅游体育与传媒支出	87410	十七、自然资源海洋气象等支出	148535
七、社会保障和就业支出	1831298	十八、住房保障支出	308781
八、卫生健康支出	1123538	十九、粮油物资储备支出	18064
九、节能环保支出	102236	二十、灾害防治及应急管理支出	61094
十、城乡社区支出	390573	二十一、其他支出	4033
十一、农林水支出	1002568	二十二、债务付息支出	109569
		财政支出	9201573

7-4 分县区公共财政收支

单位：万元

县 区	公共财政收入					
	一、税收收入	增值税	企业所得税	个人所得税	资源税	城市维护建设税
全 市	3288726	1299732	271670	95077	75426	153187
市 直	11806	1566	8966	0	0	228
兰山区	935871	334534	70798	39033	6842	55505
罗庄区	209261	80411	16885	5742	1235	8382
河东区	178109	57170	17435	5562	545	7446
沂南县	141234	61341	9534	2892	8527	5461
郯城县	139787	49370	7688	2439	6224	4548
沂水县	215355	89178	25293	8050	2228	8688
兰陵县	219239	79341	19486	3515	27392	7852
费 县	263246	154789	14342	3464	2450	14799
平邑县	142312	62459	7534	2959	7954	5856
莒南县	184410	88343	12558	4146	5820	7544
蒙阴县	87238	38796	8040	1842	1248	3923
临沭县	164788	54678	15671	3331	3867	5177
高新区	98284	45854	8457	1785	197	5560
沂河新区	231037	79217	23737	7206	513	10123
临港区	66749	22685	5246	3111	384	2095

7-4 续表 1

县 区	公共财政收入					
	房产税	印花稅	城镇土地 使用稅	土地 增值稅	车船稅	耕地 占用稅
全 市	156498	87694	207146	422336	96284	99583
市 直	605	102	339	0	0	0
兰山区	61749	22065	50430	166348	18769	7281
罗庄区	6944	6304	18818	31211	3146	9979
河东区	6662	4786	15089	23807	10388	9998
沂南县	6132	3411	9268	8966	5747	4940
郯城县	8069	2452	8720	22432	5889	3482
沂水县	7614	4811	9644	26726	5988	7214
兰陵县	6496	3940	7476	19282	5795	13333
费 县	8967	4392	13322	13630	4353	11730
平邑县	3846	2485	7600	14448	4650	4553
莒南县	6397	6614	7308	18964	4624	2161
蒙阴县	3156	2063	5786	7764	3418	2394
临沭县	8307	6482	10717	35055	3147	5946
高新区	3871	2133	9038	9734	3790	869
沂河新区	9936	11020	25131	23083	16499	10729
临港区	7747	4634	8460	886	81	4974

7-4 续表 2

县 区	公共财政收入					
	契税	烟叶税	环境 保护税	其他税收 收入	二、非税 收入	专项收入
全 市	296566	14401	12355	771	1168962	151091
市 直	0	0	0	0	198862	1351
兰山区	101622	0	305	590	276295	45725
罗庄区	19450	0	753	1	60024	7231
河东区	19170	0	51	0	34911	6441
沂南县	13096	1695	224	0	81834	9827
郯城县	17759	246	469	0	42423	5237
沂水县	15409	3989	523	0	69735	9639
兰陵县	23109	1980	242	0	54121	9277
费 县	12703	2394	1797	114	97027	15819
平邑县	16523	1205	240	0	34231	6199
莒南县	13306	990	5633	2	41013	8195
蒙阴县	7172	1452	184	0	43853	4655
临沭县	11987	280	143	0	44252	5474
高新区	6974	0	22	0	32116	4259
沂河新区	13673	0	106	64	38151	9028
临港区	4613	170	1663	0	20114	2734

7-4 续表 3

县 区	公共财政收入					
	行政事业性 收费收入	罚没收入	国有资本 经营收入	国有资源(资产) 有偿使用收入	其他收入	地方财政 收入
全 市	143891	261922	33715	518028	60315	4457688
市 直	39993	49867	0	49119	58532	210668
兰山区	22168	35146	0	173256	0	1212166
罗庄区	6601	6615	28900	10677	0	269285
河东区	7218	14845	0	5501	906	213020
沂南县	4386	33107	0	34399	115	223068
郯城县	4317	10587	0	22241	41	182210
沂水县	20661	14860	0	24369	206	285090
兰陵县	9506	21377	0	13961	0	273360
费 县	4256	7888	0	69064	0	360273
平邑县	4468	14635	0	8929	0	176543
莒南县	5097	4750	0	22971	0	225423
蒙阴县	2984	24732	0	11482	0	131091
临沭县	6747	16596	0	15289	146	209040
高新区	945	2280	4815	19811	6	130400
沂河新区	4270	3166	0	21324	363	269188
临港区	274	1471	0	15635	0	86863

7-4 续表 4

县 区	公共财政支出				
	一、一般公共服务支出	二、国防支出	三、公共安全支出	四、教育支出	五、科学技术支出
全 市	840502	5630	403512	2299936	99935
市 直	127788	1339	153967	223971	54645
兰山区	50617	361	19340	355852	3880
罗庄区	28639	43	8028	124893	7672
河东区	42313	1224	8302	126849	2841
沂南县	61404	530	19747	145056	1325
郯城县	46804	84	22910	151028	1694
沂水县	73748	332	29216	222788	2614
兰陵县	74739	58	25756	186166	801
费 县	79301	242	22540	155232	831
平邑县	46150	460	24424	135488	1064
莒南县	63540	530	23715	157333	6964
蒙阴县	37426	303	17282	89119	1276
临沭县	42500	124	19829	123074	7103
高新区	3635	0	906	34996	3667
沂河新区	43297	0	3453	66548	3367
临港区	18601	0	4097	1543	191

7-4 续表 5

县 区	公共财政支出					
	六、文化旅游体育与传媒支出	七、社会保障和就业支出	八、卫生健康支出	九、节能环保支出	十、城乡社区支出	十一、农林水支出
全 市	87410	1831298	1123538	102236	390573	1002568
市 直	46581	183180	608947	27832	27919	48408
兰山区	4028	124222	62439	5685	15983	56781
罗庄区	1888	59913	23356	2683	10602	30421
河东区	3032	43718	23177	3650	25836	32227
沂南县	3538	140522	37092	4184	40239	101484
郯城县	2936	135227	37769	1602	19924	58385
沂水县	6459	187061	51781	10088	54458	121541
兰陵县	2539	188102	47660	2991	23412	110301
费 县	2919	152561	43169	4885	34226	109861
平邑县	2583	166579	48037	3065	20324	91865
莒南县	3880	199836	51188	9510	20813	84744
蒙阴县	3032	90680	26091	9711	15456	69676
临沭县	3514	113321	44208	8015	11407	71772
高新区	177	8726	5111	1722	52401	6941
沂河新区	304	36758	13205	3898	1098	8092
临港区	0	892	308	2715	16475	69

7-4 续表 6

县 区	公共财政支出					
	十二、交通 运输支出	十三、资源 勘探工业信 息等支出	十四、商业服 务业等支出	十五、金融 支出	十六、援助其 他地区支出	十七、自然 资源海洋气 象等支出
全 市	225034	69597	29771	35308	4649	148535
市 直	85843	20354	3250	27092	1560	24580
兰山区	27249	3609	7416	6510	564	6207
罗庄区	6	70	1100	0	218	6469
河东区	4143	2425	632	586	115	4450
沂南县	10037	6820	1433	46	193	24390
郯城县	8978	3762	798	525	238	8496
沂水县	12767	3117	1552	318	320	10789
兰陵县	8278	1856	695	0	220	2865
费 县	10164	3351	1180	5	278	16739
平邑县	11878	3386	1017	0	177	12342
莒南县	5331	1860	1059	0	199	6091
蒙阴县	8233	204	926	0	128	14106
临沭县	3719	9016	751	46	216	4046
高新区	44	409	259	127	40	5014
沂河新区	7429	8682	5101	20	163	115
临港区	20935	676	2602	33	20	1836

7-4 续表 7

县 区	公共财政支出					
	十八、住房 保障支出	十九、粮油物 资储备支出	二十、灾害防治 及应急管理支出	二十一、 其他支出	二十二、债 务付息支出	财政支出
全 市	308781	18064	61094	4033	109569	9201573
市 直	29040	6043	15567	2640	49470	1770016
兰山区	48603	528	6168	1072	8166	815280
罗庄区	6753	100	3004	0	6088	321946
河东区	4311	2094	1890	0	7744	341559
沂南县	28142	808	2502	0	1335	630827
郯城县	19420	933	2689	215	4577	528994
沂水县	16107	876	6989	0	4597	817518
兰陵县	20113	350	6587	0	3327	706816
费 县	20216	985	1588	0	1795	662068
平邑县	28346	673	2221	0	4574	604653
莒南县	21747	2255	3216	0	2829	666640
蒙阴县	26671	339	1926	0	1921	414506
临沭县	25959	1829	2625	0	1240	494314
高新区	14	0	573	0	3551	128313
沂河新区	12861	251	1905	83	6023	222653
临港区	478	0	1644	23	2332	75470

7-5 历年税收收入情况

年份	税收部门税收收入		税收占 GDP 比重	税收占 二、三产业比重
	总量 (万元)	增幅 (%)		
1980	11741	-1.9	6.1	15.2
1981	16441	40.0	6.9	18.5
1982	23576	43.4	7.5	19.2
1983	20143	-14.6	5.4	13.4
1984	22554	12.0	5.6	14.1
1985	34572	53.3	8.3	21.6
1986	32111	-7.1	6.8	16.3
1987	39728	23.7	7.2	16.0
1988	42352	6.6	6.5	13.1
1989	47091	11.2	6.4	12.5
1990	49273	4.6	5.9	11.3
1991	55021	11.7	4.5	7.6
1992	66180	20.3	4.8	7.6
1993	106712	61.3	6.2	9.6
1994	137948	29.3	5.9	8.8
1995	145366	5.4	4.7	7.1
1996	165028	13.5	4.4	6.6
1997	194638	17.9	4.7	6.4
1998	218838	12.4	4.8	6.3
1999	247040	12.9	4.9	6.3
2000	276143	11.8	5.0	6.3
2001	368403	33.4	5.9	7.3
2002	366028	-0.6	5.2	6.3
2003	404526	10.5	4.8	5.7
2004	514125	24.9	5.1	5.9
2005	691476	26.5	5.7	6.6
2006	905941	31.1	6.4	7.4
2007	1191293	31.4	7.2	8.2
2008	1354150	13.7	6.9	7.9
2009	1465050	8.2	6.9	7.9
2010	1901493	29.8	7.9	8.9
2011	2465769	29.7	8.9	9.9
2012	2852043	15.7	9.5	10.5
2013	3368710	18.1	10.1	11.2
2014	3934912	13.3	11.0	12.2
2015	3999403	1.6	10.6	11.7
2016	4202452	24.0	10.4	11.5
2017	4484670	23.2	10.3	11.3
2018	4884933	12.3	10.4	11.2
2019	5139509	5.2	11.2	12.3
2020	5309468	3.3	11.1	12.2
2021	6023700	13.5	11.0	12.1
2022	5540627	-8.0	9.6	10.5
2023	5504876	-0.65	9.02	9.87

注：本表含海关代征税收。

7-6 分产业类型税收收入情况

单位：万元

收入	项目	累计收入		
		收入额	比同期 ± 额	比同期 ± %
	国内税收收入合计	5394155	-23541	-0.4
一、第一产业		11122	-388	-3.4
二、第二产业		2497632	156843	6.7
	(一) 工业	2032084	207590	11.4
	1. 采矿业	142822	-24854	-14.8
	(1) 煤炭开采和洗选业	7505	-6745	-47.3
	(2) 黑色金属矿采选业	98471	-12685	-11.4
	(3) 非金属矿采选业	15257	-4075	-21.1
	2. 制造业	1742939	169658	10.8
	(1) 医药制造业	89825	-45313	-33.5
	(2) 木材加工和木竹藤棕草制品业	468193	104892	28.9
	(3) 纺织和服装服饰业	69218	11288	19.5
	(4) 农副食品加工和食品制造业	190372	19828	11.6
	(5) 石油、煤炭及其他燃料及工业	19045	-8183	-30.1
	(6) 化学原料和化学制品制造业	144809	7564	5.5
	(7) 非金属矿物制品业	155300	5564	3.7
	(8) 黑色金属冶炼和压延加工业	8121	41377	124.4
	(9) 有色金属冶炼和压延加工业	21517	-26078	-54.8
	(10) 通用设备制造业	50120	12307	32.6
	(11) 专用设备制造业	76685	-15983	-17.3
	(12) 汽车制造业	14885	18780	482.2
	(13) 铁路、船舶、航空航天和其他运输设备制造业	7531	-11	-0.2
	(14) 电气机械和器材制造业	12288	-4914	-28.6
	(15) 计算机、通信和其他电子设备制造业	11517	864	8.1
	3. 电力、热力、燃气及水的生产和供应业	146323	62786	75.2
	其中：电力生产	57703	63608	1077.2
	电力供应	22687	-19000	-45.6
	(二) 建筑业	465548	-50747	-9.8

7-6 续表

收入	项目	累计收入		
		收入额	比同期 ± 额	比同期 ± %
三、第三产业		2885401	-179996	-5.9
(一) 批发和零售业		647882	40652	6.7
1. 批发业		431954	10236	2.4
其中：烟草批发		184947	-18979	-9.3
2. 零售业		215928	30416	16.4
(二) 交通运输、仓储和邮政业		78300	9363	13.6
1. 交通运输业		58244	4389	8.2
2. 邮政业		5592	-600	-9.7
(三) 住宿和餐饮业		13079	8522	187.0
1. 住宿业		3463	3241	1459.9
2. 餐饮业		9616	5281	121.8
(四) 信息传输、软件和信息技术服务业		53685	19426	56.7
1. 电信、广播电视和卫星传输服务业		35122	6602	23.2
2. 互联网和相关服务		1306	-16	-1.2
3. 软件和信息技术服务业		17257	12840	290.7
(五) 金融业		461058	-71711	-13.5
1. 货币金融服务		284248	-71512	-20.1
其中：银行		277089	-78651	-22.1
2. 资本市场服务		10502	-2997	-22.2
3. 保险业		142346	1472	1.0
(六) 房地产业		1023152	-211755	-17.2
1. 房地产开发经营		823255	-239275	-22.5
2. 物业管理		24967	816	3.4
3. 房地产中介服务		5064	-9204	-64.5
(七) 租赁和商务服务业		48828	-51426	-51.3
(八) 科学研究和技术服务业		40037	10968	37.7
(九) 水利、环境和公共设施管理业		29708	21588	265.9
(十) 居民服务、修理和其他服务业		28833	17310	150.2
(十一) 文化、体育和娱乐业		5806	3639	167.9
(十二) 公共管理、社会保障和社会组织		239837	7664	3.3

7-7 分税种税收收入情况

单位：万元

收入	项目	累计收入	
	收入额	比同期 ± 额	比同期 ± %
一、税收收入合计			
(一) 税务部门组织税收收入			
	其中：中央级	2156387	-12164
	省级	-153543	155401
	市县级	3391311	-166778
1.国内增值税		2494532	372308
其中：免抵调库		214800	-154099
2.国内消费税		136418	-22612
3.企业所得税		679176	-305093
4.个人所得税		242019	-34409
5.资源税		75426	-6550
6.城镇土地使用税		207144	4758
7.城市维护建设税		153253	-3768
8.印花税		87695	26980
9.土地增值税		422336	-71146
10.房产税		156499	39016
11.车船税		96284	-555
12.车辆购置税		218925	28317
13.烟叶税		14402	-2289
14.耕地占用税		99585	38093
15.契税		296565	-90190
16.环境保护税		12355	4755
17.其他税收		1541	-1156
(二) 海关代征进口税收			
		110721	-12210

7-8 分县区税收收入情况

单位：万元

县区	收入额	比同期 ± 额	比同期 ± %
全 市	5394155	-23541	-0.4
兰山区	1598306	-204930	-11.4
罗庄区	359721	-1932	-0.5
河东区	313938	-16444	-5.0
郯城县	219078	-1352	-0.6
兰陵县	370213	24359	7.0
沂水县	370160	6072	1.7
沂南县	224969	24074	12.0
平邑县	230393	3507	1.6
费 县	471354	20121	4.5
蒙阴县	159424	2122	1.4
莒南县	259370	-27324	-9.5
临沭县	256495	50262	24.4
高新区	167842	21334	14.6
沂河新区	350761	22758	6.9
临港区	42131	53832	460.1

7-9 全市财产保险业务统计

指标项目	原保险保费收入			赔款支出		承保利润 (亿元)	承保利润率 (%)
	累计 (亿元)	增速 (%)	占比 (%)	累计 (亿元)	增速 (%)		
企业财产保险	1.3	0.8	1.3	0.5	-28.0	0.2	15.7
家庭财产保险	1.2	62.2	1.1	0.1	2.4	0.2	14.2
机动车辆保险	70.5	1.9	66.6	52.5	15.1	2.7	3.9
工程保险	0.1	68.8	0.1	0.0	-68.3	0.0	-62.3
责任保险	4.4	18.7	4.1	2.2	28.2	-0.3	-7.7
信用保险	1.2	2611.6	1.1	0.7	45746.2	-0.4	-463.7
保证保险	2.1	-8.3	2.0	1.6	27.9	-0.1	-3.0
船舶保险	0.0	31.0	—	0.0	2345.9	0.0	-32.0
货运险	0.4	5.4	0.3	0.1	-41.9	0.1	19.1
特殊风险保险	0.0	52.7	—	0.0	-54.5	0.0	31.7
农业保险	5.7	13.5	5.3	4.0	-1.1	0.8	20.9
健康险	15.7	-9.8	14.9	13.5	-8.3	0.1	0.5
意外伤害险	3.2	-6.1	3.1	0.8	19.5	0.5	15.3
其他险	0.1	6.0	0.1	0.0	86.3	0.2	182.4
合计	105.8	2.2	—	76.1	10.1	3.8	3.9

主要统计指标解释

财政收入 指国家参与社会产品分配所取得的收入，是实现国家职能的财力保证。财政收入所包括的内容几经变化，目前主要包括：

(1) 各项税收：包括增值税、营业税、消费税、土地增值税、城市维护建设税、资源税、城市土地使用税、印花稅、个人所得税、企业所得税、关税、农牧业税和耕地占用税等。

(2) 专项收入：包括征收排污费收入、征收城市水资源费收入、教育费附加收入等。

(3) 其他收入：包括基本建设贷款归还收入、基本建设收入、捐赠收入等。

(4) 国有企业计划亏损补贴：这项为负收入，冲减财政收入。

财政支出 国家财政将筹集起来的资金进行分配使用，以满足经济建设和各项事业的需要。主要包括：

(1) 基本建设支出：指按国家有关规定，属于基本建设范围内的基本建设有偿使用、拨款、资本金支出以及经国家批准对专项和政策性建设投资贷款，在部门的基建投资额中统筹支付的贴息支出。

(2) 企业挖潜改造资金：指国家预算内拨给的用于企业挖潜、革新和改造方面的资金。包括各部门企业挖潜改造资金和企业挖潜改造贷款资金，挖潜改造贷款利息支出。

(3) 地质勘探费用：指国家预算用于地质勘探单位的勘探工作费用，包括地质勘探管理机构及其事业单位经费、地质勘探经费。

(4) 科技三项费用：指国家预算用于科技支出的费用，包括新产品试制费、中间试验费、重要科学研究补助费。

(5) 支援农村生产支出：指国家财政支援农村集体（户）各项生产的支出。

(6) 农林水利气象等部门的事业费用：指国家财政用于农垦、农场、农业、畜牧、农机、林业、森工、水利、水产、气象、乡镇企业的技术推广、良种推广（示范）、动

植物（畜禽、森林）保护、水质监测、勘探设计、资源调查、干部训练等费用，园艺特产场补助费，中等专业学校经费，飞播牧草试验补助费，营林机构、气象机构经费，渔政费以及农业管理事业费等。

(7) 工业交通商业等部门的事业费：指国家预算支付给工交商务部门用于事业发展的经费，包括勘探设计费、中等专业学校经费、技术学校经费、干部训练费。

(8) 文教科学卫生事业费：指国家预算用于文化、出版、文物、教育、卫生、中医、公费医疗、体育、档案、地震、海洋、通讯、电影电视、计划生育、党政群干部训练、自然科学、社会科学、科协等项事业的经费支出和高技术研究专项经费。

(9) 抚恤和社会福利救济费：指国家预算用于抚恤和社会福利救济事业的经费。

(10) 国防支出：指国家预算用于国防建设和保卫国家安全的支出，包括国防费、国防科研事业费、民兵建设以及专项工程支出等。

(11) 行政管理费：包括行政管理支出，党派团体补助支出，外交支出，公安安全支出，司法支出，法院支出，检察院支出和公检法办案费用补助。

(12) 价格补贴支出：指经国家批准，由国家财政拨给的政策性补贴支出。

存款 指企业、机关、团体或居民根据资金必须收回的原则，把货币资金存入银行或其他信用机构保管并取得一定利息的一种信用活动形式。根据存款对象的不同可划分为企业存款、财政存款、机关团体存款、基本建设存款、储蓄存款等项目。它是银行信贷资金的主要来源。

贷款 指银行或其他信用机构根据资金必须回还的原则，按一定利率，为企业、个人等提供资金的一种信用活动形式。我国银行贷款分为流动资金贷款、固定资产贷款、城乡个体工商户贷款以及农业贷款等项目。

· 统计资料 ·

八、居民生活

JUMIN SHENGHUO

编辑：李 芸 王 丹 臧 倩
校对：王 丹 臧 倩

8-1 全市历年农民人均收支情况

单位：元

年份	农民人均总收入	农民人均纯收入	农民生产性支出	农民生活消费支出
1949	41.5	31.3	10.0	23.4
1950	46.0	34.5	11.2	25.8
1951	50.0	36.0	12.0	27.0
1952	52.0	39.2	12.5	29.4
1953	55.6	42.3	13.1	31.7
1954	63.0	48.5	14.2	36.3
1955	59.6	45.4	14.0	34.0
1956	58.5	43.8	14.5	32.8
1957	62.8	47.0	15.5	35.2
1958	68.5	51.7	16.5	38.7
1959	66.4	50.1	16.3	37.5
1960	54.6	39.2	15.2	29.4
1961	54.5	39.2	15.1	29.4
1962	56.8	40.7	15.8	30.5
1963	63.6	47.0	16.3	35.2
1964	80.8	64.0	16.6	47.9
1965	70.9	53.9	16.7	40.4
1966	80.4	61.1	18.9	45.8
1967	94.5	73.1	21.1	54.8
1968	90.0	70.6	19.2	52.9
1969	83.3	64.7	18.3	48.5
1970	81.4	62.9	18.1	47.1
1971	83.5	63.3	18.9	47.4
1972	94.8	73.6	20.9	55.1
1973	106.7	83.0	23.5	62.2
1974	96.3	73.2	22.0	54.8
1975	104.3	78.3	25.7	58.6
1976	102.6	73.1	29.3	54.8
1977	102.5	71.4	30.9	53.5
1978	121.3	85.5	35.6	64.0
1979	149.3	116.6	32.6	83.8
1980	206.4	167.2	39.1	137.0
1981	250.3	205.7	44.5	155.9
1982	330.3	279.4	49.3	199.8

8-1 续表

单位: 元

年份	农民人均总收入	农民人均纯收入	农民生产性支出	农民生活消费支出
1983	444.0	323.1	104.5	239.6
1984	475.8	339.0	118.1	251.7
1985	515.7	335.0	160.5	282.1
1986	522.4	366.0	140.0	270.9
1987	629.1	434.0	177.8	314.0
1988	802.0	529.0	243.1	388.2
1989	811.6	518.0	251.2	413.7
1990	812.5	577.0	237.4	412.6
1991	945.9	617.0	273.6	459.5
1992	1054.9	669.0	316.1	497.8
1993	1314.6	859.0	372.9	569.7
1994	1939.1	1199.0	606.5	751.9
1995	2653.5	1590.0	859.8	999.7
1996	3076.6	1890.0	969.9	1199.6
1997	3232.5	2053.0	950.2	1284.1
1998	3333.7	2182.0	958.2	1288.8
1999	3330.8	2272.7	846.2	1266.9
2000	3399.8	2360.0	830.6	1539.7
2001	3667.1	2485.0	888.2	1703.9
2002	3805.0	2602.3	893.3	1735.9
2003	3895.0	2788.0	878.7	1810.3
2004	4556.7	3158.1	1171.2	1976.0
2005	5068.6	3601.4	1261.7	2181.1
2006	5667.6	4083.4	1382.2	2456.2
2007	6624.1	4722.2	1658.8	2940.6
2008	7691.0	5383.3	2042.4	3312.3
2009	8320.6	5882.0	2137.2	3586.7
2010	9116.6	6760.8	2071.0	3935.3
2011	11108.8	8018.3	2628.0	4695.9
2012	12574.3	9148.9	2878.8	5536.1
2013	14177.6	10388.5	3151.0	6207.7
2014	16969.2	11629.0	3160.1	6803.0

8-2 全市居民人均收支情况

单位：元

年份	全体居民		城镇居民		农村居民	
	人均可支配收入	人均消费支出	人均可支配收入	人均消费支出	人均可支配收入	人均消费支出
2015	19912	10117	28627	13398	10828	6697
2016	21602	11045	30859	14468	11646	7364
2017	23528	12103	33266	15742	12613	8024
2018	25545	13221	35727	17089	13638	8698
2019	27619	14483	37912	18495	14979	9557
2020	28887	14886	39466	18888	15918	9981
2021	31528	16352	42606	20367	17783	11370
2022	33231	16325	44457	19951	19000	11728
2023	35336	17507	47005	21168	20509	12854

8-3 居民人均收支情况

指 标	全体居民		城镇居民		农村居民	
	总量 (元)	增速 (%)	总量 (元)	增速 (%)	总量 (元)	增速 (%)
可支配收入	35336	6.3	47005	5.7	20509	7.9
工资性收入	19517	6.8	26187	6.1	11042	8.6
经营净收入	12080	6.2	15502	5.5	7732	7.7
财产净收入	1648	3.8	2749	3.7	249	3.3
转移净收入	2091	5.5	2567	5.6	1486	5.2
生活消费支出	17507	7.2	21168	6.1	12854	9.6
食品烟酒	4784	7.0	5589	6.0	3761	9.0
衣着	1281	5.6	1732	5.2	709	6.6
居住	3786	4.1	4384	2.3	3025	7.5
生活用品及服务	1276	7.4	1518	6.4	969	9.4
交通通信	3069	7.8	4166	7.2	1676	9.5
教育文化娱乐	1900	12	2255	10.5	1450	14.6
医疗保健	1131	11.0	1159	9.3	1095	13.1
其他用品和服务	279	10.2	365	9.6	169	12.7

8-4 分县区居民人均可支配收入情况

县 区	全体居民		城镇居民		农村居民	
	总量 (元)	增速 (%)	总量 (元)	增速 (%)	总量 (元)	增速 (%)
全 市	35336	6.3	47005	5.7	20509	7.9
兰山区	39000	6.2	49060	5.4	21723	8
罗庄区	38203	6	48806	5.2	21399	7.7
河东区	38362	6.6	48797	6.1	21722	8.3
沂南县	33653	6.2	45985	5.4	19819	7.9
郯城县	35243	6.4	46620	5.9	20430	8.2
沂水县	36573	6.3	47800	5.7	21133	8.3
兰陵县	32351	6	42409	5.2	20892	7.6
费 县	35308	6.5	47873	5.9	20378	8.3
平邑县	34122	6.4	46268	5.8	20257	8.2
莒南县	31317	6.8	43596	6.2	19556	7.8
蒙阴县	32281	6.2	44645	5.4	19515	8.5
临沭县	37294	6.7	48475	6	19873	8.5

主要统计指标解释

1. 收入

可支配收入指调查户在调查期内获得的、可用于最终消费支出和储蓄的总和，即调查户可以用来自由支配的收入。可支配收入既包括现金，也包括实物收入。按照收入的来源，可支配收入包含四项，分别为：工资性收入、经营净收入、财产净收入和转移净收入。计算公式为：

可支配收入=工资性收入+经营净收入+财产净收入+转移净收入

其中：经营净收入=经营收入-经营费用-生产性固定资产折旧-生产税

财产净收入=财产性收入-财产性支出

转移净收入=转移性收入-转移性支出

工资性收入 指就业人员通过各种途径得到的全部劳动报酬和各种福利，包括受雇于单位或个人、从事各种自由职业、兼职和零星劳动得到的全部劳动报酬和福利。

经营净收入 指住户或住户成员从事生产经营活动所获得的净收入，是全部经营收入中扣除经营费用、生产性固定资产折旧和生产税之后得到的净收入。计算公式具体为：

经营净收入=经营收入-经营费用-生产性固定资产折旧-生产税

财产净收入 指住户或住户成员将其所拥有的金融资产、住房等非金融资产和自然资源交由其他机构单位、住户或个人支配而获得的回报并扣除相关的费用之后得到的净收入。财产净收入包括利息净收入、红利收入、储蓄性保险净收益、转让承包土地经营权租金净收入、出租房屋净收入、出租其他资产净收入和自有住房折算净租金等。

转移净收入计算公式为：转移净收入=转移性收入-转移性支出

转移性收入 指国家、单位、社会团体

对住户的各种经常性转移支付和住户之间的经常性收入转移。包括养老金或退休金、社会救济和补助、政策性生产补贴、政策性生活补贴、救灾款、经常性捐赠和赔偿、报销医疗费、住户之间的赡养收入，以及本住户非常住成员寄回带回的收入等。

转移性收入不包括住户之间的实物馈赠。

转移性支出 指调查户对国家、单位、住户或个人的经常性或义务性转移支付。包括缴纳的税款、各项社会保障支出、赡养支出、经常性捐赠和赔偿支出以及其他经常转移支出等。

基尼系数 指在全部居民收入中，用于进行不平均分配的那部分收入占总收入的比例。基尼系数最大为“1”，最小为“0”。前者表示居民之间的收入分配绝对不平均，即100%的收入被一个单位的人全部占有；而后者则表示居民之间的收入分配绝对平均，即人与人之间收入完全平等，没有任何差异。通常这两种情况在实际生活中不会出现。因此，基尼系数的实际数值只能介于0~1之间。

2. 消费

消费支出 指住户用于满足家庭日常生活消费需要的全部支出，包括用于消费品的支出和用于服务性消费的支出。根据用途不同，消费支出可划分为食品烟酒、衣着、居住、生活用品及服务、交通通信、教育文化娱乐、医疗保健、其他用品及服务八大类。根据来源不同，消费支出可划分为现金消费支出、实物消费支出（含自产自用、来自单位、来自政府和其他社会组织）。

恩格尔系数=食品支出/生活消费支出×100%

· 统计资料 ·

九、农林牧渔业

NONGLINMUUYUYE

编辑：李 芸 王 丹 臧 倩
校对：王 丹 臧 倩

9-1 全市主要年份农林牧渔业总产值

(当年价格)

单位: 万元

年份	合计	农业	农林牧渔业				
			种植业	林业	牧业	渔业	农林牧渔服务业
1978	129077	108037	104608	3227	17425	388	
1979	146245	120798	117557	3656	21498	293	
1980	165433	135324	131217	5128	24484	497	
1981	193941	153600	144883	5430	33745	1166	
1982	249768	197815	185152	8742	42210	1001	
1983	292127	231363	214630	10224	49077	1463	
1984	331621	263970	227245	10943	55049	1659	
1985	388565	281038	256074	17569	87649	2309	
1986	421188	311708	279005	18703	87187	3590	
1987	474518	347111	316794	18313	103657	5437	
1988	617748	418482	387152	21557	170071	7638	
1989	581042	374365	342264	20300	178157	8220	
1990	652727	421084	387784	23103	198345	10195	
1991	737222	459643	430690	30193	235782	11604	
1992	805579	494995	462718	31856	266260	12468	
1993	1062090	681852	646080	49807	315299	15132	
1994	1641888	1005075	957892	69376	545193	22244	
1995	2145282	1373915	1314723	79818	658679	32870	
1996	2408403	1499665	1428197	95643	777475	35620	
1997	1986081	1332096	1254045	90541	523415	40029	
1998	1930813	1264405	1164426	91652	533644	41112	
1999	1983547	1303209	1194617	107363	531963	41012	
2000	1999445	1275505	1155242	126601	549429	47910	
2001	2066275	1309983	1196740	128934	574111	53247	
2002	2141119	1332712	1219254	131973	629750	46684	
2003	2248354	1333348	1333348	133124	677024	55328	49530
2004	2678210	1553226	1553226	147979	855063	65776	56166
2005	3017480	1804384	1804384	155987	920837	71662	64610
2006	3233486	2016291	2016291	153828	908943	79723	74701
2007	3742928	2204360	2204360	163139	1179889	100861	94679
2008	4318983	2468961	2468961	226850	1390814	119145	113213
2009	4523256	2654303	2654303	229515	1381695	128703	129040
2010	4723390	2878120	2878120	157395	1407727	137287	142861
2011	5007058	2985664	2985664	167232	1546494	149571	158097
2012	5226138	3058143	3058143	181748	1623400	180675	182172
2013	5757193	3418702	3418702	198709	1721917	210981	206884
2014	6035918	3531483	3531483	213826	1808275	243695	238639
2015	6328600	3637735	3637735	232775	1913841	270251	273998
2016	6700008	3652868	3652868	248090	2182498	293667	322885
2017	6498240	3764397	3764397	286920	1814595	297658	334670
2018	6892803	3956661	3956661	325392	1923943	303267	383540
2019	7598487	4339657	4339657	380566	2155001	288868	434395
2020	8231251	4554999	4554999	418171	2501687	297045	459349
2021	9079971	4948622	4948622	435863	2861238	339681	494567
2022	9713810	5284141	5284141	476986	3029925	369412	553346
2023	10043329	5484905	5484905	513488	3067275	386907	590753

9-2 全市主要年份农林牧渔业总产值指数

(1978年为100)

单位: %

年份	合 计	农 业	林 业	牧 业	渔 业
1978	100.0	100.0	100.0	100.0	100.0
1979	115.5	112.4	107.5	132.0	137.3
1980	119.6	114.8	112.0	142.7	174.5
1981	124.3	120.9	104.3	144.5	198.3
1982	157.2	147.6	124.0	209.6	219.7
1983	180.2	169.0	159.1	236.9	228.7
1984	200.9	185.5	159.9	282.9	259.1
1985	211.2	185.8	211.2	323.9	405.2
1986	212.9	185.2	196.0	338.1	540.8
1987	217.3	191.5	193.7	332.1	700.5
1988	228.9	195.1	179.4	386.5	810.6
1989	222.2	181.7	170.6	410.0	846.7
1990	239.9	196.7	166.6	443.6	1018.4
1991	255.3	202.4	196.2	496.1	1162.7
1992	270.6	207.1	203.2	563.3	1158.5
1993	311.6	243.6	277.8	612.7	1295.6
1994	366.5	271.9	326.4	787.7	1540.7
1995	403.3	294.3	334.3	889.6	2015.5
1996	439.1	321.3	329.1	977.2	2095.8
1997	359.6	301.5	324.6	597.9	2155.9
1998	388.1	311.7	387.3	698.0	2294.6
1999	428.5	345.9	455.5	755.2	2494.5
2000	439.1	348.8	471.6	794.1	2731.8
2001	449.6	345.9	479.4	856.8	3225.7
2002	449.7	337.2	435.5	920.0	2782.6
2003	447.4	309.7	472.4	960.9	3287.6
2004	484.3	337.9	506.3	1024.6	3621.3
2005	519.1	357.4	512.0	1125.5	3846.9
2006	535.9	382.9	494.5	1095.5	4202.4
2007	621.6	425.2	522.8	1399.0	5077.7
2008	718.3	483.9	724.6	1622.5	5728.6
2009	754.9	528.5	730.9	1585.8	5910.1
2010	781.3	543.8	747.7	1668.2	6016.5
2011	811.3	561.7	778.7	1765.8	6223.9
2012	846.4	583.2	824.3	1844.3	6736.4
2013	873.5	598.3	871.4	1908.3	7222.7
2014	907.7	620.6	939.8	1966.5	7461.1
2015	950.0	650.2	1012.8	2034.9	7805.0
2016	993.0	669.9	1090.8	2174.1	8249.9
2017	1036.2	695.1	1172.5	2262.8	8641.8
2018	1072.0	720.9	1265.4	2299.9	8638.3
2019	1080.6	736.1	1346.4	2221.7	8266.9
2020	1122.7	757.4	1450.1	2359.5	8366.1
2021	1215.9	777.1	1480.5	2996.5	8600.3
2022	1281.9	819.7	1710.2	3066.6	9227.4
2023	1350.5	852.9	1892.0	3271.1	9634.0

9-3 分县区农林牧渔业总产值

(现行价格)

单位: 万元

县 区	农林牧渔业总产值					农林牧渔服务业
		农业	林业	牧业	渔业	
全 市	10043329	5484905	513488	3067275	386907	590753
兰山区	239852	117037	16895	78635	12594	14691
罗庄区	264227	102896	9625	133557	7172	10977
河东区	486813	242801	27482	174093	12528	29909
沂南县	1099922	539735	29755	491131	13123	26178
郯城县	804791	421681	104875	163055	43168	72012
沂水县	1098234	537394	27476	436363	41255	55746
兰陵县	1446549	1125026	20748	203492	53481	43802
费 县	890017	586044	52193	164595	30259	56926
平邑县	1037373	595791	10311	308762	43962	78547
莒南县	1200457	498661	85241	467698	55441	93416
蒙阴县	838227	487547	40891	189957	53023	66809
临沭县	636866	230292	87996	255937	20901	41740

9-4 分县区农林牧渔业增加值

单位: 亿元

县 区	农林牧渔业增加值	农林牧渔服务业
全 市	558.3	28.7
兰山区	11.6	0.7
罗庄区	11.7	0.5
河东区	16.2	0.9
沂南县	58.7	1.3
郯城县	46.4	3.5
沂水县	59.0	2.7
兰陵县	85.1	2.1
费 县	51.5	2.8
平邑县	57.3	3.8
莒南县	56.2	3.9
蒙阴县	47.5	3.3
临沭县	34.6	2.0
高新区	2.0	0.0
沂河新区	12.1	0.6
临港区	8.3	0.6

9-5 全市历年农作物生产情况

年份	农作物 播种面积 (公顷)	粮食 产量 (万吨)	粮食		棉花 (吨)	烤烟 (吨)	油料 (吨)	蔬菜 产量 (万吨)	园林水果 产量 (万吨)
			夏粮	秋粮					
1978	1059407	233.3	63.4	169.9	8090	27820	160080	—	13.4
1979	1056053	243.6	79.0	164.6	3560	28050	186465	—	17.6
1980	1058607	247.4	63.0	184.3	11375	27965	216595	—	15.5
1981	1047787	252.7	63.4	189.3	12680	39225	219660	—	18.6
1982	1059080	312.0	71.6	240.5	24700	67570	297000	—	15.5
1983	1085040	350.2	114.5	235.7	21480	43060	301930	—	20.3
1984	1102600	365.6	117.7	247.9	15990	49030	305015	—	16.8
1985	1107000	350.6	142.1	208.5	6670	71125	351595	—	21.0
1986	1084033	346.1	126.4	219.8	3558	32767	356008	203.1	19.0
1987	1070933	358.7	119.6	239.0	3873	39951	383855	195.5	25.2
1988	1083107	355.7	127.5	228.2	6166	57031	357213	196.2	28.0
1989	1081153	341.5	129.0	212.5	5508	51347	309121	196.6	29.3
1990	1077393	365.7	136.3	229.4	7539	49073	393863	183.9	36.8
1991	1087547	385.1	147.4	237.7	15188	44896	404923	161.7	38.8
1992	1083877	390.4	163.4	227.0	13417	37121	290557	203.4	43.4
1993	1075486	412.9	160.9	252.1	6548	36262	426216	274.0	58.1
1994	1084806	444.5	171.2	273.3	7550	36938	524622	347.1	63.9
1995	1076286	457.7	178.8	278.9	12254	29279	539000	406.8	80.2
1996	1079816	474.7	187.1	287.6	9603	51898	501067	466.4	101.4
1997	1076149	425.9	194.8	231.1	6673	67129	393192	448.7	86.2
1998	1062637	410.2	150.2	260.1	7799	37479	496604	434.1	90.5
1999	1074273	453.5	177.0	276.5	4955	33641	516251	486.6	97.7
2000	1065911	384.5	138.9	245.6	4837	37849	563183	517.3	103.8
2001	1047928	374.3	128.5	245.9	6635	29658	589028	572.1	108.1
2002	1014604	318.2	115.3	203.0	6650	30272	467690	620.2	112.6
2003	993693	304.5	109.3	195.3	8932	32924	636857	640.7	127.4
2004	1004664	345.5	129.1	216.4	13978	32121	695745	664.2	142.6
2005	1057278	388.0	162.2	225.8	11975	30630	676375	693.2	150.5
2006	1070581	412.3	171.4	240.9	14728	35616	712049	715.1	161.9
2007	982391	345.3	138.8	206.5	10941	32961	743470	616.5	173.4
2008	1006522	369.0	147.7	221.4	9480	46231	794574	632.9	178.8
2009	989456	371.6	149.9	221.7	9489	46187	804215	608.9	178.4
2010	1010135	379.7	155.7	224.0	7948	32473	810048	626.6	179.2
2011	1027996	393.5	155.9	237.6	7668	36360	826295	640.5	190.3
2012	1055426	417.4	169.0	248.4	7484	40938	846230	657.7	201.9
2013	1059820	422.2	169.7	252.5	6900	43456	852501	673.4	209.9
2014	1063941	422.6	164.2	258.4	6193	26022	811547	693.4	217.4
2015	1045012	409.0	167.0	242.0	4878	23663	815792	715.7	224.1
2016	1031470	414.1	173.9	240.2	5496	23321	856064	730.8	234.2
2017	1015604	415.4	177.4	238.0	3431	21674	860169	726.8	236.5
2018	996937	409.2	170.5	238.8	4373	18460	818628	757.8	244.8
2019	987589	412.7	177.1	235.7	3912	19283	755193	765.8	265.0
2020	989722	416.5	179.5	236.9	2982	19698	730918	790.3	303.9
2021	987579	418.0	180.8	237.3	2506	20287	723131	825.4	314.4
2022	988870	418.3	180.9	237.5	2077	21719	699766	854.7	325.9
2023	996500	426.5	183.8	242.7	1344	23859	709842	881.5	334.4

9-6 分县区农业生产条件

单位：吨

县 区	农用塑料 薄膜使用量	地膜使用量	农用柴油 使用量	农药使用量
	全 市	36131	11894	72931
兰山区	425	250	1750	225
罗庄区	436	310	902	227
河东区	2796	324	4699	482
沂南县	3307	1100	8755	1256
郯城县	1276	317	6833	884
沂水县	3684	1747	10014	640
兰陵县	15427	2265	13596	1762
费 县	1710	1265	4612	604
平邑县	1905	1410	5955	1212
莒南县	2614	1185	6219	944
蒙阴县	900	607	4234	1002
临沭县	1650	1115	5363	680

9-6 续表 1

单位：吨

县 区	农用化肥实物量				
	实物量合计	1、氮肥	2、磷肥	3、钾肥	4、复合肥
全 市	985130	336062	90886	97611	460571
兰山区	23032	5404	2534	2288	12806
罗庄区	33151	13262	4274	4953	10663
河东区	58419	14479	6567	6089	31283
沂南县	117688	29886	8749	11462	67591
郯城县	115962	40597	8710	8756	57900
沂水县	101980	45421	8880	10080	37598
兰陵县	158699	67066	14528	13597	63507
费 县	86289	39696	7706	8748	30139
平邑县	80372	29975	9367	11553	29477
莒南县	93514	17134	5209	6817	64353
蒙阴县	56136	21122	6953	7079	20982
临沭县	59888	12020	7407	6188	34273

9-6 续表 2

单位：吨

县 区	农用化肥折纯量				
	折纯量合计	1、氮肥	2、磷肥	3、钾肥	4、复合肥
全 市	289537	79865	20460	28592	160620
兰山区	5276	1092	407	353	3424
罗庄区	10123	3176	827	1732	4387
河东区	17860	4989	1121	2046	9704
沂南县	23820	4533	1233	1574	16480
郯城县	40216	13480	3130	3143	20462
沂水县	27841	9285	1635	2923	13998
兰陵县	49017	14619	2948	4434	27016
费县	24467	8277	1463	2650	12078
平邑县	24399	6840	2351	3730	11478
莒南县	30755	4588	1525	2045	22596
蒙阴县	17876	6229	2178	2299	7171
临沭县	17886	2756	1641	1664	11823

9-7 分县区农业主要产品生产情况

单位：亩、吨、公斤/亩

县 区	农作物总 播种面积	一、粮食作物合计			(一)夏收粮食		
		播种面积	总产量	单产	播种面积	总产量	单产
全 市	14947503	9704891	4265061	439.5	4377765	1838221	419.9
兰山区	570883	456147	178456	391.2	213292	84049	394.1
罗庄区	490471	414560	172268	415.5	222282	89923	404.5
河东区	838959	688982	302964	439.7	320313	134726	420.6
沂南县	1436684	877524	361950	412.5	399873	154219	385.7
郯城县	1679284	1416525	731624	516.5	679361	322344	474.5
沂水县	1380959	736879	308382	418.5	243971	91421	374.7
兰陵县	2655902	1490231	683618	458.7	628138	295423	470.3
费 县	1268036	753137	317964	422.2	330643	133921	405.0
平邑县	1226692	707432	300467	424.7	228737	91546	400.2
莒南县	1601017	1105313	449011	406.2	495125	194250	392.3
蒙阴县	506582	273121	132056	483.5	67910	27225	400.9
临沭县	1292036	785042	326299	415.6	548123	219177	399.9

9-7 续表 1

单位：亩、吨、公斤/亩

县 区	其中：谷物			1、小麦			2、大麦		
	播种面积	总产量	单产	播种面积	总产量	单产	播种面积	总产量	单产
全 市	4377765	1838221	419.9	4373445	1836893	420.0	4320	1328	307.4
兰山区	213292	84049	394.1	213292	84049	394.1	0	0	0
罗庄区	222282	89923	404.5	222282	89923	404.5	0	0	0
河东区	320313	134726	420.6	320313	134726	420.6	0	0	0
沂南县	399873	154219	385.7	399873	154219	385.7	0	0	0
郯城县	679361	322344	474.5	679361	322344	474.5	0	0	0
沂水县	243971	91421	374.7	243971	91421	374.7	0	0	0
兰陵县	628138	295423	470.3	628138	295423	470.3	0	0	0
费 县	330643	133921	405.0	330643	133921	405.0	0	0	0
平邑县	228737	91546	400.2	228737	91546	400.2	0	0	0
莒南县	495125	194250	392.3	494537	194072	392.4	588	178	302.5
蒙阴县	67910	27225	400.9	67910	27225	400.9	0	0	0
临沭县	548123	219177	399.9	544391	218026	400.5	3732	1150	308.2

9-7 续表 2

单位：亩、吨、公斤/亩

县 区	(二) 秋收粮食			1、谷物			(1) 稻谷		
	播种面积	总产量	单产	播种面积	总产量	单产	播种面积	总产量	单产
全 市	5327126	2426839	455.6	4345604	1994763	459.0	578995	348501	601.9
兰山区	242855	94407	388.7	221860	90327	407.1	33400	17295	517.8
罗庄区	192279	82345	428.3	179565	78776	438.7	39615	22808	575.7
河东区	368669	168239	456.3	335101	160355	478.5	149060	84998	570.2
沂南县	477651	207731	434.9	410727	175697	427.8	2393	1290	539.3
郯城县	737164	409281	555.2	715530	404000	564.6	321033	205021	638.6
沂水县	492908	216961	440.2	391055	168992	432.1	0	0	0
兰陵县	862093	388195	450.3	712544	333908	468.6	14681	7463	508.3
费 县	422494	184043	435.6	280744	121740	433.6	14152	7025	496.4
平邑县	478695	208921	436.4	356373	151429	424.9	0	0	0
莒南县	610188	254762	417.5	479153	197532	412.3	3609	2025	561.2
蒙阴县	205211	104831	510.8	134944	62431	462.6	0	0	0
临沭县	236919	107123	452.1	128007	49577	387.3	1053	576	547.0

9-7 续表 3

单位：亩、吨、公斤/亩

县 区	(2) 玉米			(3) 谷子			(4) 高粱		
	播种面积	总产量	单产	播种面积	总产量	单产	播种面积	总产量	单产
全 市	3694328	1628306	440.8	70441	17553	249.2	810	183	225.8
兰山区	188251	72987	387.7	184	41	220.6	6	1	213.3
罗庄区	138411	55641	402.0	1536	326	212.5	3	1	202.7
河东区	184890	75072	406.0	1033	259	251.1	0	0	0
沂南县	399353	172362	431.6	8926	2032	227.7	56	12	210.1
郯城县	394428	198964	504.4	0	0	0	0	0	0
沂水县	372317	164145	440.9	18668	4830	258.7	70	16	234.6
兰陵县	693523	325452	469.3	3922	896	228.5	189	44	234.4
费 县	249388	110497	443.1	16696	4112	246.3	206	46	222.0
平邑县	340189	147241	432.8	15933	4133	259.4	196	43	220.8
莒南县	474098	195130	411.6	1188	320	269.4	21	5	228.6
蒙阴县	132525	61814	466.4	2355	603	255.9	64	15	232.9
临沭县	126954	49001	386.0	0	0	0	0	0	0

9-7 续表 4

单位：亩、吨、公斤/亩

县 区	(5) 其它谷物			2、豆类合计			(1) 大豆		
	播种面积	总产量	单产	播种面积	总产量	单产	播种面积	总产量	单产
全 市	1030	221	214.4	300664	56833	189.0	294390	55711	189.2
兰山区	18	3	176.2	20854	4006	192.1	20827	4002	192.1
罗庄区	0	0	0	8896	1490	167.5	8720	1464	167.9
河东区	118	25	214.4	28435	4999	175.8	28320	4978	175.8
沂南县	0	0	0	21116	3777	178.9	21043	3766	179.0
郯城县	70	15	221.4	18752	3493	186.3	18522	3456	186.6
沂水县	0	0	0	18432	3407	184.9	17818	3310	185.8
兰陵县	228	53	231.5	67191	12577	187.2	65912	12339	187.2
费 县	303	61	200.3	42758	8252	193.0	40647	7856	193.3
平邑县	55	12	217.9	21556	4276	198.3	20336	4062	199.7
莒南县	237	51	215.9	31066	6127	197.2	30975	6112	197.3
蒙阴县	0	0	0	3446	647	187.8	3108	584	187.9
临沭县	0	0	0	18163	3781	208.2	18163	3781	208.2

9-7 续表 5

单位：亩、吨、公斤/亩

县 区	(2) 绿豆			(3) 红小豆			3、薯类 (按折粮薯类计算)			二、油料合计		
	播种面积	总产量	单产	播种面积	总产量	单产	播种面积	总产量	单产	播种面积	总产量	单产
全 市	5114	920	179.9	1160	202	174.2	680858	375243	551.1	2301841	709842	308.4
兰山区	12	2	178.1	16	2	140.2	141	74	523.6	64043	19175	299.4
罗庄区	136	20	147.0	40	6	160.7	3818	2079	544.5	25496	8306	325.8
河东区	78	15	188.1	36	6	160.3	5133	2885	562.1	54439	16086	295.5
沂南县	73	11	150.4	0	0	0	45808	28257	616.9	270839	79208	292.5
郯城县	59	11	179.8	172	27	156.7	2881	1787	620.1	36354	12047	331.4
沂水县	613	97	158.0	0	0	0	83421	44563	534.2	286283	80179	280.1
兰陵县	999	188	187.9	281	50	179.5	82358	41711	506.5	165805	53733	324.1
费 县	1894	357	188.5	217	39	178.1	98992	54052	546.0	248955	78398	314.9
平邑县	935	162	173.7	285	51	179.3	100766	53216	528.1	244932	63783	260.4
莒南县	61	10	161.6	31	5	177.2	99969	51102	511.2	354177	106456	300.6
蒙阴县	255	48	188.8	83	15	182.5	66821	41753	624.8	124514	33748	271.0
临沭县	0	0	0	0	0	0	90748	53765	592.5	426004	158723	372.6

9-7 续表 6

单位：亩、吨、公斤/亩

县 区	其中：1、花生			2、油菜籽			3、芝麻		
	播种面积	总产量	单产	播种面积	总产量	单产	播种面积	总产量	单产
全 市	2288401	707905	309.3	13430	1933.5	144.0	10	3	285
兰山区	64043	19175	299.4	0	0		0	0	0
罗庄区	24561	8162	332.3	935	144	154.4	0	0	0
河东区	54429	16083	295.5	0	0		10	3	285
沂南县	269844	79069	293.0	995	139	139.6	0	0	0
郯城县	36354	12047	331.4	0	0		0	0	0
沂水县	286283	80179	280.1	0	0		0	0	0
兰陵县	154305	52082	337.5	11500	1650	143.5	0	0	0
费 县	248955	78398	314.9	0	0		0	0	0
平邑县	244932	63783	260.4	0	0		0	0	0
莒南县	354177	106456	300.6	0	0		0	0	0
蒙阴县	124514	33748	271.0	0	0		0	0	0
临沭县	426004	158723	372.6	0	0		0	0	

9-7 续表 7

单位：亩、吨、公斤/亩

县 区	三、棉花			四、烟叶合计			其中：烤烟		
	播种面积	总产量	单产	播种面积	总产量	单产	播种面积	总产量	单产
全 市	15907	1344	84.0	136483	23859	174.8	136483	23859	174.8
兰山区	0	0		0	0		0	0	
罗庄区	26	0	15.8	1521	261	171.5	1521	261	171.5
河东区	0	0		0	0		0	0	
沂南县	4127	330	79.9	18533	3184	171.8	18533	3184	171.8
郯城县	0	0		1461	240	164.1	1461	240	164.1
沂水县	274	24	89.3	41825	7956	190.2	41825	7956	190.2
兰陵县	990	87	87.8	13104	2168	165.5	13104	2168	165.5
费 县	7379	643	87.1	22116	3318	150.1	22116	3318	150.1
平邑县	542	40	73.3	12723	2110	165.8	12723	2110	165.8
莒南县	398	34	84.2	9470	1497	158.1	9470	1497	158.1
蒙阴县	2171	186	85.9	12930	2652	205.1	12930	2652	205.1
临沭县	0	0		2800	472	168.7	2800	472	168.7

9-7 续表 8

单位：亩、吨

县 区	五、药材	六、蔬菜及食用菌		七、瓜果类	
	播种面积	播种面积	总产量	播种面积	总产量
全 市	244136	2261051	8814966	253035	966303
兰山区	14	40529	144762	7526	26082
罗庄区	0	41430	138150	2253	9957
河东区	165	81228	315150	14145	48983
沂南县	2835	241624	1206951	21202	55897
郯城县	3292	171627	688815	42611	162838
沂水县	21872	277693	1072045	16067	57572
兰陵县	11096	940989	3684045	33382	144581
费 县	28410	130829	501055	77210	330982
平邑县	140148	116792	335356	4116	13487
莒南县	3662	100208	342261	25951	86205
蒙阴县	27499	62316	210694	4031	14367
临沭县	5143	55786	175682	4541	15350

9-7 续表 9

单位：亩、吨

县 区	(1) 西瓜		(2) 甜瓜		八、其它农作物 播种面积	其中：青饲料 播种面积
	播种面积	总产量	播种面积	总产量		
全 市	100168	396653	89554	360858	30159	6638
兰山区	255	1342	6670	23215	2624	2624
罗庄区	1068	6008	168	504	5185	0
河东区	2574	9256	3094	9754	0	0
沂南县	15405	37139	307	970	0	0
郯城县	18242	75460	10661	36986	7414	640
沂水县	7172	29024	2902	10555	66	66
兰陵县	19117	85593	11080	48869	305	0
费 县	24046	104789	52768	224337	0	0
平邑县	2488	10271	155	519	7	0
莒南县	3841	14902	622	1949	1838	0
蒙阴县	2958	12203	384	1240	0	0
临沭县	3002	10666	743	1959	12720	3308

9-8 分县区茶叶、园林水果生产情况

单位：吨

县区	茶叶 产量 合计	园林水 果产量 合 计	1、苹果	2、梨	3、葡萄	4、桃	5、红枣	6、柿子	7、猕猴桃	8、其他
全 市	2308	3344299	492367	45210	95194	2438831	12342	14452	11723	234180
兰山区	22	79541	4754	1226	942	72235	0	5	12	366
罗庄区	0	5816	133	85	1488	3859	17	0	117	117
河东区	0	37741	12099	3317	7272	14985	0	0	23	45
沂南县	19	110470	19072	3309	3943	67984	1525	349	1789	12500
郯城县	5	24303	2176	2108	2713	15866	27	54	1004	355
沂水县	131	846694	191834	6196	41261	547339	569	8813	3309	47372
兰陵县	0	106837	3398	12814	4828	79800	1275	760	3085	876
费 县	15	273386	35590	6348	6960	140043	8632	2475	46	73292
平邑县	18	310505	24878	1542	12413	206676	0	933	332	63732
莒南县	1964	89838	18903	4995	3626	48519	11	5	1391	12387
蒙阴县	2	1409787	165327	66	6738	1224144	220	1059	18	12215
临沭县	133	49383	14203	3204	3010	17380	65	0	598	10923

9-8 续表

单位：亩

县区	年末实有 茶园面积	其中：本 年 采 摘 面 积	年末实有 果园面积 合 计	苹果园	梨园	葡萄园	桃园
全 市	32639	25961	1392715	181956	19136	39324	915013
兰山区	300	300	31434	4671	510	524	25043
罗庄区	0	0	2918	60	34	590	1976
河东区	0	0	11432	3623	854	2609	4244
沂南县	988	493	69568	8296	2095	1586	32940
郯城县	50	46	10290	753	767	1437	6287
沂水县	8154	4274	361286	69783	2626	16732	223341
兰陵县	18	5	37034	1266	3672	2041	26139
费 县	1568	988	147757	16248	4019	3014	67272
平邑县	420	420	162014	10233	1058	5350	90604
莒南县	19145	17864	50220	7909	2125	1141	21972
蒙阴县	85	85	474921	53546	64	3165	408372
临沭县	1911	1486	33841	5568	1312	1135	6823

9-9 分县区牧业生产情况

县 区	牛年末存栏 (万头)		羊年末存栏 (万只)			生猪年末存栏 (万头)	其中： 能繁母猪	家禽年末存栏 (万只)			
	1、奶牛	2、肉牛	1、绵羊	2、山羊	1、肉禽			2、蛋禽			
全 市	28.8	4.9	23.8	188.0	86.7	101.3	318.1	27.6	12401.8	10668.7	1733.1
兰山区	2.2	0.3	1.9	2.1	1.3	0.8	10.5	0.8	585.7	363.7	222.0
罗庄区	0.9	0.3	0.6	1.7	1.2	0.5	5.2	0.3	161.9	102.4	59.4
河东区	1.6	0.1	1.6	2.1	0.5	1.6	4.6	0.3	422.4	319.8	102.6
沂南县	6.3	1.7	4.6	13.3	12.3	0.9	45.3	3.4	3164.1	3018.4	145.7
郯城县	1.2	0.1	1.1	9.7	9.5	0.2	13.7	1.3	603.0	470.2	132.8
沂水县	3.7	0.2	3.5	22.1	7.3	14.7	43.8	4.5	1153.0	973.0	180.1
兰陵县	2.3	0.7	1.6	25.9	15.6	10.3	32.6	2.2	1344.3	1226.4	117.8
费 县	2.3	0.3	2.1	31.4	12.4	19.0	32.3	2.6	1326.7	1139.5	187.2
平邑县	1.8	0.9	0.9	38.2	9.2	29.0	36.4	2.5	827.9	645.2	182.7
莒南县	2.5	0.1	2.4	7.8	7.3	0.5	55.6	5.9	1680.4	1463.7	216.7
蒙阴县	2.0		2.0	30.9	10.0	20.8	18.9	1.3	171.0	98.8	72.1
临沭县	1.9	0.4	1.5	3.0	0.1	2.8	19.4	2.4	961.4	847.6	113.8

9-9 续表

县 区	牛奶 产量 (吨)	当年 肉牛 出栏 (万头)	当年 肉羊 出栏 (万只)	当年 肉猪 出栏 (万头)	当年 家禽 出栏 (万只)	牛羊猪 禽 肉 总产量 (吨)				禽蛋 (吨)	
						1、牛肉	2、羊肉	3、猪肉	4、禽肉		
全 市	138499	30.0	240.8	549.4	47195.8	1207006	65009	34394	451294	656309	384052
兰山区	9222	2.2	2.9	19.0	1880.3	44754	4213	584	15809	24148	44373
罗庄区	26189	1.1	2.2	8.2	548.2	16578	2510	403	6995	6670	13154
河东区	1084	1.2	2.7	7.5	1583.9	30739	2607	486	6581	21065	23112
沂南县	42903	5.7	18.4	78.6	12545.8	253305	12253	2802	63549	174701	32022
郯城县	1710	1.7	13.3	31.2	2205.1	67914	3744	2242	26294	35634	30051
沂水县	10607	3.6	27.4	69.0	4350.7	126753	7702	3543	53015	62493	39727
兰陵县	20944	2.5	31.1	54.1	4934.6	125584	5368	4458	44858	70900	27208
费 县	7644	2.6	39.4	59.1	5435.1	131004	5905	5099	50393	69607	42852
平邑县	369	2.3	48.7	39.4	2916.0	81017	4968	6863	32636	36550	41349
莒南县	3957	2.7	11.1	109.5	6361.7	194618	6083	1891	91519	95125	49075
蒙阴县		2.3	40.0	32.1	567.0	44049	4944	5443	25278	8384	13246
临沭县	13871	2.2	3.7	41.5	3867.5	90691	4712	580	34367	51032	27883

9-10 分县区渔业生产情况

县区	水产品 产量 (吨)	淡水捕捞	淡水养殖	淡水养殖			水产养殖 面 积 (公顷)
				1、鱼类	2、甲壳类	3、其他	
全 市	136460	11995	124465	123602	466	397	27526
兰山区	4156	120	4036	3971	5	60	494
罗庄区	2221	443	1778	1718		60	201
河东区	3190	556	2634	2576	15	43	237
沂南县	9569	429	9140	9140			1703
郯城县	26468	6362	20106	19685	405	16	1276
沂水县	13996	144	13852	13739	5	108	4193
兰陵县	15166	576	14590	14490		100	3298
费 县	15060	465	14595	14589		6	4154
平邑县	13395	41	13354	13324	27	3	2894
莒南县	10730	1436	9294	9294			2798
蒙阴县	16432	907	15525	15525			5098
临沭县	5278	248	5030	5022	8		1140
沂河新区	799	268	531	529	1	1	40

9-11 分县区自然灾害情况

县区	受灾人口 (人)	因灾死亡 大牲畜 (头/只)	农作物 受灾面积 (公顷)	农作物 绝收面积 (公顷)	林地受灾 面积 (公顷)	林地过火 面积 (公顷)	倒塌房屋 户数 (户)	倒塌房屋 间数 (间)
全 市	34874		5979	220	20	20	3	8
兰山区	8		9	7				
罗庄区								
河东区								
沂南县	50		93	53				
郯城县	3460		51				1	5
沂水县	23306		5437	141				
兰陵县								
费 县	6064		334				2	3
平邑县	1				6	6		
莒南县								
蒙阴县	1985		55	20	14	14		
临沭县								
高新区								
沂河新区								

9-11 续表

县区	严重损坏 房屋间数 (间)	直接经济 损失 (万元)	其中：房 屋及居民 家庭财产 损失 (万元)	农林牧渔 业损失 (万元)	工矿商贸 业损失 (万元)	基础设施 损失 (万元)	公共服务 损失 (万元)	其他损失 (万元)
全 市		9931	52	9030	222	568	59	
兰山区		40		40				
罗庄区								
河东区								
沂南县		369		369				
郯城县		652	51	34	199	369		
沂水县		7899		7899				
兰陵县								
费 县		532	2	250	23	199	59	
平邑县		52		52				
莒南县								
蒙阴县		386		386				
临沭县								
高新区								
沂河新区								

9-12 分县区农业机械年末拥有量

县区	一、农业机械 总动力	(一) 柴油发 动机动力	(二) 汽油发 动机动力	(三) 电动机 动力
	千瓦	千瓦	千瓦	千瓦
全 市	8987858	7788776	307820	891262
兰山区	236576	228971	3973	3632
罗庄区	224351	196864	1783	25704
河东区	387141	328425	8164	50551
沂南县	932069	810746	53413	67910
郯城县	987522	917788	2247	67487
沂水县	1004094	796465	72054	135575
兰陵县	1577517	1481612	16961	78944
费 县	549660	426494	30581	92585
平邑县	776460	545198	22988	208274
莒南县	762489	727308	8973	26208
蒙阴县	493861	327639	81578	84644
临沭县	1056120	1001267	5104	49749

9-12 续表 1

县区	二、拖拉机及配套机械								(二) 拖拉机 配套农具 台
	(一) 拖拉机		1.小型 (22.1 千瓦及以下)		2. 中型 (22.1-73.5 千瓦)		3.大型及以上 (73.5 千瓦及以上)		
	台	千瓦	台	千瓦	台	千瓦	台	千瓦	
全 市	495280	5660875	443371	3534975	46767	1621655	5142	504245	708388
兰山区	13642	116329	10076	22734	3396	79190	170	14405	9087
罗庄区	4764	119373	2544	25434	1838	62975	382	30964	5239
河东区	14357	214954	11733	112920	2314	74566	310	27468	17100
沂南县	68694	650815	66681	536464	1557	69420	456	44931	108795
郯城县	30761	720520	22896	411027	7350	261230	515	48263	57041
沂水县	59525	467944	57995	376522	1232	59489	298	31933	68306
兰陵县	82688	1037166	72937	583656	9041	360630	710	92880	129428
费 县	33093	384128	30144	242229	2825	130561	124	11338	77535
平邑县	37317	467008	29027	246088	8064	199500	226	21420	65169
莒南县	68194	561997	64947	413290	2815	102894	432	45813	54268
蒙阴县	18694	195041	17002	123361	1617	61866	75	9814	42201
临沭县	63551	725601	57389	441250	4718	159334	1444	125017	74219

9-12 续表 2

县区	三、种植业机械									
	(一) 耕整地机械									
	1. 耕整机		2. 微型耕耘机		3. 犁	4. 旋耕机	5. 深松机	6. 耙	7. 铺膜机	8. 联合整地机
	台(套)	千瓦	台	千瓦	台	台	台	台	台	台
全市	50563	175137	70408	291805	242259	49201	2220	115496	10731	667
兰山区	483	830	889	3345	117	1505	137	493	5600	6
罗庄区	1472	5903	319	1235	1005	1288	19	1228	0	4
河东区	413	2664	37	148	4787	5108	66	1894	0	7
沂南县	6550	37217	12653	62125	48922	9298	97	2967	1516	12
郯城县	615	3970	8416	45947	7652	3922	435	4080	35	240
沂水县	8686	26000	13484	50800	28861	1319	221	17543	268	1
兰陵县	4629	24967	224	448	5910	5452	73	0	0	8
费县	5281	27212	7727	33827	25226	9583	45	17652	115	88
平邑县	4703	10268	7370	23884	45818	7996	415	18276	341	24
莒南县	2437	9748	6785	27140	26833	1575	184	27174	0	58
蒙阴县	14827	24544	12400	42378	15543	623	318	11385	1500	2
临沭县	467	1814	104	529	31585	1532	210	12804	1356	217

9-12 续表 3

县区	(二) 种植施肥机械					(三) 排灌机械	
	1. 播种机械			2. 栽植机械		1. 农用水泵	2. 节水灌溉类机械
	(1) 免耕播种机	(2) 精量播种机	(3) 整地施肥播种机	水稻插秧机			
	台	台	台	台	千瓦	台	套
全市	9647	25214	2076	1496	9809	152852	114723
兰山区	247	293	17	0	0	3384	298
罗庄区	291	1309	18	30	161	2546	194
河东区	554	470	19	61	956	14184	7212
沂南县	1262	838	29	1	29	22386	23016
郯城县	2969	4612	1302	1400	8634	13601	99
沂水县	338	1541	44	0	0	6687	37204
兰陵县	537	8979	20	0	0	15755	22660
费县	539	2712	210	0	0	10437	3417
平邑县	931	474	279	0	0	20344	2493
莒南县	779	1335	0	4	29	15111	6575
蒙阴县	100	885	24	0	0	22753	8794
临沭县	1100	1766	114	0	0	5664	2761

9-12 续表 4

县区	(四) 田间管理机械						
	1.中耕机械		2.机动植保机械		3.修剪机械		
	其中: 田园管理机				(1) 茶树修剪机	(2) 果树修剪机	
	台	千瓦	台	千瓦	台	台	千瓦
全 市	31930	85724	42533	164875	161	99737	22499
兰山区	1621	5847	6405	8051	0	0	0
罗庄区	227	686	2184	5525	0	0	0
河东区	157	466	3996	10113	0	0	0
沂南县	2366	10121	4660	26798	0	0	0
郯城县	2022	10249	839	4027	0	158	580
沂水县	11165	18147	658	5824	0	6	0
兰陵县	426	426	5616	17045	0	0	0
费 县	3480	14155	5492	42997	2	7230	4400
平邑县	4532	10443	3283	10397	149	16076	7994
莒南县	1006	4303	1203	2512	10	10	5
蒙阴县	4789	9984	8123	30620	0	76257	9520
临沭县	139	896	74	966	0	0	0

9-12 续表 5

县区	(五) 收获机械									
	1.脱粒机		2.谷物联合收割机		3.玉米收获机		4.花生收获机		5.饲料(草)收获机械	
	台	千瓦	台	千瓦	台	千瓦	台	千瓦	台	千瓦
全 市	49422	54923	13545	708316	6930	476350	5596	33443	3762	39923
兰山区	2	12	622	41140	534	8795	105	342	117	123
罗庄区	3598	17972	770	35330	369	33169	50	550	75	6215
河东区	2715	0	993	60311	309	22141	20	471	46	270
沂南县	6726	148	1248	71724	487	36075	326	1465	102	1161
郯城县	3793	3000	3663	180785	1445	86840	172	7224	665	5187
沂水县	5386	1577	427	23711	360	26077	981	6821	367	3116
兰陵县	9508	0	2715	131815	1574	141070	211	211	378	210
费 县	3046	607	590	25136	314	18568	258	2228	175	2305
平邑县	4830	13380	536	25712	446	43662	792	1862	1079	2624
莒南县	563	0	621	32190	453	27662	2018	5078	207	0
蒙阴县	5564	3241	274	12485	23	3010	5	82	82	2599
临沭县	3691	14986	1086	67977	616	29281	658	7110	469	16114

9-12 续表 6

县区			四、农产品 初加工机械		(一)种子初 加工机械		(二)粮食 初加工机械	
	(六)设施农业							
	6.秸秆粉碎 还田机	设备温室	台(套)	千瓦	台	千瓦	台	千瓦
	台	平方米						
全 市	9723	555965121	87165	644124	140	823	54622	76478
兰山区	83	939000	14	77569	2	23	12	656
罗庄区	252	881174	4534	25630	0	0	3015	587
河东区	243	29921483	3572	73849	15	132	2617	6013
沂南县	666	77400000	6039	57063	0	0	4405	11026
郯城县	3155	16675000	8813	95896	5	90	7537	1984
沂水县	97	18935000	17366	40553	53	451	7877	14000
兰陵县	2682	299700000	9082	58998	48	48	3076	8000
费 县	82	55893861	4648	41266	5	10	2560	5080
平邑县	861	7427765	10721	65356	3	60	5763	15544
莒南县	158	40326168	12143	12143	0	0	10374	0
蒙阴县	64	536398	5093	46349	0	0	3490	58
临沭县	1380	7329272	5140	49452	9	9	3896	13530

9-12 续表 7

县区								
	(三)油料 初加工机械		(四)棉花 初加工机械		(五)果蔬 初加工机械		(六)茶叶 初加工机械	
	台	千瓦	台	千瓦	台(套)	千瓦	台(套)	千瓦
全 市	10161	58623	2225	8049	4994	52954	429	4262
兰山区	0	0	0	0	0	0	0	0
罗庄区	84	0	65	0	1370	240	0	0
河东区	822	3500	78	500	40	0	0	0
沂南县	1364	5640	258	2500	0	0	12	120
郯城县	348	651	423	423	360	13080	90	900
沂水县	579	1800	185	400	25	230	0	0
兰陵县	565	5000	286	2000	97	1000	0	0
费 县	922	2600	293	630	28	18377	33	1846
平邑县	2668	34718	74	296	2170	14637	43	101
莒南县	1270	0	34	0	183	0	206	885
蒙阴县	824	2304	398	1000	377	4832	4	0
临沭县	715	2410	131	300	344	558	41	410

9-12 续表 8

县区	五、畜牧机械		(一) 饲料(草)加工机械设备		(二) 饲养设备	
	台(套)	千瓦	台(套)	千瓦	台(套)	千瓦
全 市	61730	274059	32912	138943	13703	121358
兰山区	1242	4462	678	1198	302	2781
罗庄区	828	6070	482	3253	248	142
河东区	1116	11276	850	10228	202	638
沂南县	3796	2756	3431	2709	309	0
郯城县	2831	1321	2801	1255	16	66
沂水县	3823	6661	3603	5889	185	772
兰陵县	5680	9774	3531	5360	711	730
费 县	16563	728	1838	728	3879	0
平邑县	4503	50272	3106	46431	471	3469
莒南县	2733	6798	2367	2481	165	2970
蒙阴县	5858	7512	5680	7117	45	95
临沭县	12757	166430	4545	52296	7170	109695

9-12 续表 9

县区	(三) 畜产品采集储运设备				(四) 畜禽粪污资源化利用设备		
	台(套)	千瓦	其中: 1. 挤奶机		2. 剪毛机		台
台			千瓦	台	千瓦		
全 市	1912	4444	220	1199	622	752	4782
兰山区	50	70	50	70	0	0	208
罗庄区	98	762	25	500	0	0	0
河东区	35	410	15	180	20	230	29
沂南县	48	0	24	0	7	0	0
郯城县	2	0	2	0	0	0	12
沂水县	15	0	4	0	0	0	20
兰陵县	685	2050	8	16	109	308	630
费 县	471	0	50	0	179	0	2630
平邑县	369	369	17	33	307	214	291
莒南县	12	72	6	36	0	0	164
蒙阴县	105	300	0	0	0	0	26
临沭县	22	411	19	364	0	0	772

9-12 续表 10

县区	六、水产机械		(一) 水产养殖机械					
			其中：1.增氧机		2.投（饲）饵机			
	台	千瓦	台	千瓦	台	千瓦	台	千瓦
全 市	2210	18168	1522	7526	814	3256	627	2723
兰山区	160	160	160	160	120	150	40	10
罗庄区	164	1136	164	1136	122	980	42	156
河东区	0	0	0	0	0	0	0	0
沂南县	52	305	0	0	0	0	0	0
郯城县	433	2465	322	2084	109	913	213	1171
沂水县	62	370	0	0	0	0	0	0
兰陵县	257	1257	235	954	126	378	68	102
费 县	413	4159	190	957	120	180	30	4
平邑县	284	1695	283	1692	145	432	138	960
莒南县	80	550	40	50	24	48	16	2
蒙阴县	44	253	44	13	29	13	15	0
临沭县	261	5818	84	480	19	162	65	318

9-12 续表 11

县区	(二) 捕捞机械设备		七、农田基本建设机械		其中：植保无人 驾驶航空器
			台	千瓦	架
	台	千瓦	台	千瓦	架
全 市	246	3898	2351	144972	1240
兰山区	0	0	1	0	30
罗庄区	0	0	2	200	122
河东区	0	0	621	34690	66
沂南县	0	0	197	12507	118
郯城县	38	380	34	710	296
沂水县	0	0	248	0	116
兰陵县	22	303	385	24025	68
费 县	180	2942	169	14867	80
平邑县	1	3	296	23758	78
莒南县	5	270	72	5258	25
蒙阴县	0	0	161	14597	48
临沭县	0	0	165	14360	193

9-13 分县区农业机械化水平

县区	一、农机作业总体情况					
	总种植面积	(一) 机耕 面积	(二) 机播 面积	(三) 机电 灌溉面积	(四) 机械 植保面积	(五) 机收 面积
	公顷	公顷	公顷	公顷	公顷	公顷
全 市	982463	739391	881298	408951	441756	857664
兰山区	37727	34376	33926	13112	5133	33237
罗庄区	27637	19480	25895	23550	27000	26100
河东区	55923	44190	48093	36349	16895	50349
沂南县	95796	63790	87150	72615	26400	86960
郯城县	111574	88655	104544	56859	73897	100974
沂水县	92376	69810	81166	23680	73275	81980
兰陵县	177347	129407	164932	31600	11858	140104
费 县	82559	64180	72850	24890	30700	72782
平邑县	81412	56933	71182	69171	59208	72338
莒南县	106734	71322	89241	2138	9500	93739
蒙阴县	30599	27263	28402	29000	29100	22491
临沭县	82779	69985	73916	25987	78790	76610

9-13 续表 1

县区	二、农机社会化服务作业情况					
	(一) 农机专 业合作社作业 服务面积	(二) 农机跨 区作业面积	1. 跨区机耕	2. 跨区机播	3. 跨区机收	(三) 农机 托管作业 面 积
			面积	面积	面积	
公顷	公顷	公顷	公顷	公顷	公顷	
全 市	1633938	117438	11666	23417	78581	243055
兰山区	72146	4680	0	0	4680	19399
罗庄区	109526	1452	0	0	1320	18472
河东区	70212	6750	375	114	6261	7994
沂南县	91510	6768	0	1012	5756	10711
郯城县	93300	33017	350	14000	18667	82267
沂水县	234120	1599	28	141	1430	19628
兰陵县	267940	24340	2250	2090	20000	26605
费 县	192000	3670	216	173	3281	5661
平邑县	254830	1334	0	0	1334	6757
莒南县	211233	18878	1850	1000	12709	17851
蒙阴县	9000	0	0	0	0	343
临沭县	28121	14950	6597	4887	3143	27367

9-13 续表 2

县区	三、农产品初加工机械化作业情况	四、畜牧养殖机械化作业情况				
	实际脱出农产品总量	收获的饲草秸秆总量	(一)机械收获饲草秸秆量		(二)机械化饲草料加工数量	畜禽总数(折算为羊单位)
			饲草料加工总量	饲草料加工数量		
吨	吨	吨	吨	吨	个	
全 市	8826661	2829140	1973642	2267994	1813595	51058563
兰山区	178456	400800	288650	354560	208047	4632215
罗庄区	211510	25000	21900	30000	25200	251853
河东区	628190	128937	86210	127916	118681	1229800
沂南县	75180	395000	312500	456680	456026	10631085
郯城县	1146056	305000	268400	172080	153598	4773724
沂水县	418700	584300	368109	465832	395957	1754372
兰陵县	2857484	530320	389600	134400	78800	3139445
费 县	777360	170250	146020	151300	123200	4127275
平邑县	681351	62250	49825	66863	62863	3943500
莒南县	421273	149583	10662	137563	63923	9737682
蒙阴县	690000	46000	10000	133000	90000	2080000
临沭县	741101	31700	21766	37800	37300	4757612

9-13 续表 3

县区	(三)机械 饲喂的畜禽 数量(折算 为羊单位)	(四)机械 清粪的畜禽 数量(折算 为羊单位)	(五)机械 环控的畜禽 数量(折算 为羊单位)	(六)机械 挤奶的家畜 数量(折算 为羊单位)	(七)机械 剪毛的、畜 禽数量(折 算为羊单位)	(八)机械 捡蛋的蛋禽 数量(折算 为羊单位)
	个	个	个	个	个	个
	全 市	36465700	37405290	26990237	351637	390963
兰山区	1589701	3083216	2912757	95070	489	810868
罗庄区	251853	251853	251853	14770	0	0
河东区	0	0	0	0	4328	61245
沂南县	9307204	9927152	6639000	85778	12300	8000
郯城县	2959708	2170803	1593431	2340	101694	64682
沂水县	1333323	1157886	1176654	9492	93181	59226
兰陵县	2718500	2638771	1896336	34000	12530	219780
费 县	3372200	3446807	3004475	102000	123800	86700
平邑县	3358412	3369155	1268086	1860	730	95000
莒南县	6988710	6988710	4988710	2346	15440	90530
蒙阴县	780000	660000	96500	0	25000	12000
临沭县	3806089	3710937	3162435	3981	1471	26163

9-13 续表 4

县区	五、水产养殖机械化作业情况		
	(一) 池塘养殖	(二) 网箱养殖	(三) 工厂化养殖
	池塘养殖总产量	网箱养殖总产量	工厂化养殖总产量
	吨	吨	吨
全 市	69031	2837	11092
兰山区	2300	0	0
罗庄区	1435	0	345
河东区	3073	0	247
沂南县	3143	0	4431
郯城县	15004	2837	978
沂水县	4475	0	2028
兰陵县	4500	0	600
费 县	1824	0	60
平邑县	1871	0	1203
莒南县	10730	0	20
蒙阴县	15776	0	1180
临沭县	4900	0	0

9-13 续表 5

县区	六、设施农业机械化作业情况					
	设施总面积	(一)机械耕整地面积	(二)机械种植面积	(三)机械采运面积	(四)机械灌溉施肥面积	(五)机械调控环境面积
	公顷	公顷	公顷	公顷	公顷	公顷
全 市	55409	52997	19464	18947	50211	40658
兰山区	94	43	24	14	34	36
罗庄区	72	72	49	46	72	72
河东区	2992	2866	2601	302	1107	2065
沂南县	7740	7288	56	78	7288	2100
郯城县	1571	1045	946	487	1040	649
沂水县	1894	875	856	837	875	666
兰陵县	29970	29970	10000	10000	29970	29970
费 县	5516	5429	2206	5380	5425	3970
平邑县	743	731	346	647	728	589
莒南县	4033	3916	1653	717	2953	81
蒙阴县	54	54	20	0	48	40
临沭县	733	709	707	439	672	421

9-14 分县区水利情况

县区	年末到达灌溉面积 (千公顷)				当年新增高效节水灌溉面积 (万亩)
	总灌溉面积	耕地灌溉面积	林地灌溉面积	园地灌溉面积	
全 市	461.1	354.2	39.2	67.4	5.6
兰山区	8.9	8.0	0.5	0.4	0.1
罗庄区	10.6	9.2	0.7	0.7	
河东区	25.5	23.0	1.1	1.4	1.3
沂南县	27.6	26.0	0.7	0.9	
郯城县	66.6	56.2	3.4	7.0	0.9
沂水县	68.3	51.9	15.1	1.3	0.7
兰陵县	59.4	57.3	0.7	1.4	0.6
费 县	28.1	24.9	0.3	2.8	0.4
平邑县	24.8	17.4	6.6	0.8	0.2
莒南县	48.4	42.3	2.8	3.3	1
蒙阴县	70.5	17.0	6.5	46.7	0.2
临沭县	22.5	21.0	0.8	0.7	0.2

9-14 续表

县区	蓄水工程						塘坝数量 (座)
	水库数量 (座)					合计	
	按规模分						
	大(1)型	大(2)型	中型	小(1)型	小(2)型		
全 市	874	0	7	32	155	680	9730
兰山区	32	0	0	2	6	24	80
罗庄区	1	0	0	0	1	0	4
河东区	2	0	0	0	0	2	0
沂南县	56	0	0	2	8	46	1740
郯城县	10	0	0	0	3	7	76
沂水县	143	0	2	1	22	118	1136
兰陵县	46	0	1	4	4	37	106
费 县	83	0	1	7	18	57	1316
平邑县	151	0	1	6	18	126	981
莒南县	187	0	1	4	33	149	2394
蒙阴县	103	0	1	4	29	69	1157
临沭县	60	0	0	2	13	45	740

主要统计指标解释

乡村户数 指长期（一年以上）居住在乡镇行政管理区域的农村住户，包括居住在城关镇所辖行政村区域内的农村住户，但不包括居住在城关镇镇区的住户，不包括乡村地区内国有经济的机关、团体、学校、企业、事业单位的集体户。户口不在本地而在本地居住一年以上（含一年）的住户也包括在本地农村住户内；有本地户口，但举家外出谋生一年以上的住户，无论是否保留承包耕地都不包括在本地农村住户范围内。

乡村人口 指乡村地区常住居民户中的常住人口，即经常在家或在家居住6个月以上，经济和生活与本户连成一体的人口。外出从业人口在外居住时间虽然在6个月以上，但收入主要带回家中，经济与本户连为一体，仍视为家庭常住人口；在家居住，生活与本户连成一体的国家职工、退休人员也为家庭常住人口。但是现役军人、中专及以上（走读生除外）的在校学生、以及常年在外（不包括探亲、看病等）且已有稳定的职业与居住场所的从业人员，不应作为家庭常住人口。

农林牧渔业 是国民经济的基础产业，包括农业、林业、牧业和渔业。其中，农业包括谷物种植业，油料和豆类作物种植业，棉、麻等植物性纺织原料种植业，糖料作物种植业，烟草种植业，药材种植业，蔬菜、瓜果和薯类种植业，茶、桑、果树种植业及其他种植业，采集野生植物的果实、纤维、树胶、油料以及野生药材、菌类、柴草等。林业包括采种、育苗、植树造林、森林抚育、迹地更新、森林保护、林场的经营管理以及对橡胶、漆树、油桐、咖啡、花椒、可可、核桃、板栗等林木种植及其林产品采集。畜牧业包括各种牲畜（如猪、羊、牛、马、驴、骡、骆驼以及特种经济动物等）的饲养放牧业、家禽及珍禽的饲养业、狩猎、野生动物产品的采集及其他畜牧业。渔业包括在海水和淡水域进行的各种水生动植物养殖和捕捞。

农林牧渔业总产值 指以货币表现的

农、林、牧、渔业全部产品的总量，它反映一定时期内农业生产总规模和总成果。农业总产值的计算方法通常是按农林牧渔业产品及其副产品的产量分别乘以各自单位产品价格求得；少数生产周期较长，当年没有产品或产品产量不易统计的，则采用间接方法匡算产值；然后将四业产品产值相加即为农业总产值。1957年以前的农业总产值中包括了厩肥和农民自给性手工业（如农民自制衣服、鞋、袜，自己从事粮食初步加工等）。1958年及以后的农业总产值，林业中增加了村及村以下竹木采伐产值；牧业中取消了厩肥产值；副业中取消了农民自给性手工业产值，增加了村及村以下办的工业产值；渔业中增加了海洋捕捞水产品产值。1980年及以后的农业总产值，在副业中增加了农民家庭兼营工业商品部分的产值。从1984年起村及村以下工业产值划归工业。从1993年起取消副业，将野生动物的捕猎划入牧业、野生植物采集和农民家庭兼营商品性工业划归农业。

农林牧渔业中间消耗 是指各种经济类型的农业生产单位和农户在农业生产经营过程中投入（或消耗）的各种物质产品和劳务价值的总和。包括中间物质消耗和对非物质生产部门的劳务支出两个部分。记入中间消耗必须具备以下两个条件：一是与总产出相对应的生产过程中消耗的物质产品和劳务活动；二是本期投入并一次性消耗的不属于固定资产的非耐用品。

农林牧渔业增加值 是指报告期内从事农业、林业、牧业、渔业、生产活动的各种单位从事农业、林业、牧业、渔业经营活动所提供的最终成果的货币表现。

复种指数 反映耕地利用程度的指标。指全年内农作物的总播种面积对耕地面积之比，用百分数表示。复种指数表示耕地在一年内被用来种植农作物的平均次数。

复种指数=（农作物总播种面积-绿肥作物播种面积）/耕地面积。

耕地面积 指可以用来种植农作物、经

常进行耕锄的田地，包括熟地、当年新开荒地、连续撂荒未满三年的耕地和当年的休闲地（轮歇地），还包括以种植农作物为主并附带种植桑树、茶树、果树和其他林木的土地，以及沿海、沿湖地区已围垦利用的“海涂”“湖田”等面积。不包括属于专业性的桑园、茶园、果园、果木苗圃、林地、芦苇地、天然或人工草地面积。

农业机械总动力 指主要用于农、林、牧、渔业的各种动力机械的动力总和。包括耕作机械、排灌机械、收获机械、农用运输机械、植物保护机械、牧业机械、林业机械、渔业机械和其他农业机械〔内燃机按引擎马力折成瓦（特）计算、电动机按功率折成瓦（特）计算〕。不包括专门用于乡、镇、村、组办工业、基本建设、非农业运输、科学试验和教学等非农业生产方面用的动力机械与作业机械。

农村用电量 指本年度内，扣除在农村中的国有经济（工业、交通、基建等）单位的用电量以后的农村生产和生活的全年用电总量，既包括国家电网供电，也包括农村自办电站供电量。

农用化肥施用量 指本年内实际用于农业生产的化肥数量，包括氮肥、磷肥、钾肥和复合肥。化肥施用量要求按折纯量计算数量。折纯量是指把氮肥、磷肥、钾肥分别按含氮、含五氧化二磷、含氧化钾的百分之一百成份进行折算后的数量。复合肥按其所含主要成分折算。

农用塑料薄膜使用量 在农业生产过程中为育苗和作物防寒、保温、保湿而使用的塑料薄膜。包括棚膜和地膜。

农药使用量 指用于防治农林业生产过程中病虫害的化学药物数量。包括购买的和自产自用的杀虫剂、杀菌剂、除草剂、杀螨剂以及其他化学农药。但不包括兽药、禽药以及土农药。农药使用量按实物量计算。

有效灌溉面积 指具有一定的水源，地块比较平整，灌溉工程或设备已经配套，在一般年景下当年能够进行正常灌溉的耕地面积。

旱涝保收面积 在有效灌溉面积中，灌溉设施齐全，抗灾能力较强，土地肥力较高，遇到较大的旱涝灾害，能保证遇旱能灌，遇

涝能排的耕地面积。灌溉设施的抗旱能力和排涝能力，全国各地根据当地的气候执行不同的标准。一般抗旱能力南方在 50-100 天，北方在 30-50 天；排涝能力达到了 5 年至 10 年一遇的标准，防洪一般达到 20 年的标准。

机电排灌面积 指在有效灌溉面积中，利用柴油机、汽油机、电动机等各种动力机械灌溉的耕地面积。只要有固定的机械灌溉设施，能够进行排灌，不论当年是否进行排灌，都应统计为机电排灌面积。

农作物播种面积 指实际播种或移植有农作物的面积。凡是实际种植有农作物的面积，不论种植在耕地上还是种植在非耕地上，均包括在农作物播种面积中。在播种季节基本结束后，因遭灾而重新改种和补种的农作物面积，也包括在内。

农作物总产量 是指本年度内全社会范围内生产的各种农产品的产量，不论计划内外，数量多少，耕地上与非耕地上的农作物产量，都应该统计在内。

农作物单位面积产量 就是平均每一单位面积上收获农产品的数量，简称单产。

粮食产量 指全社会的产量。包括国有经济经营的、集体统一经营的和农民家庭经营的粮食产量，还包括工矿企业办的农场和其他生产单位的产量。粮食除包括稻谷、小麦、玉米、高粱、谷子及其他杂粮外，还包括薯类和豆类。其产量计算方法，豆类按去豆荚后的干豆计算；薯类按 5 公斤鲜薯折 1 公斤粮食计算。城市郊区作为蔬菜的薯类（如马铃薯等）按鲜品计算，并且不作粮食统计。其他粮食一律按脱粒后的原粮计算。

油料产量 指全部油料作物的生产量。包括花生、油菜籽、芝麻、向日葵籽、胡麻籽（亚麻籽）和其他油料。不包括大豆、木本油料和野生油料。花生以带壳干花生计算。

水产品产量 指人工养殖的水产品和天然生长的水产品的捕捞量。包括海水的鱼类、虾蟹类、贝类和藻类以及内陆水域的鱼类、虾蟹类和贝类，不包括淡水生植物。

肉类产量 是指当年出栏并已屠宰的畜禽肉产量。即屠宰后除去头蹄下水后带骨肉的重量。具体指猪、牛、羊、驴、骡、马、兔、禽肉总产量。

· 统计资料 ·

十、工 业

GONG YE

编辑：张晓东 范如华 周瑞泽 刘本秀
校对：范如华 周瑞泽 刘本秀

10-1 全市规模以上工业主要工业产品产量

产品名称	计量单位	本年累计
铁矿石原矿	吨	22621568
铁矿石成品矿◇	吨	10527991
其中：◇铁精矿	吨	10449940
铜金属含量	吨	1307
石灰石◇	吨	15123802
建筑用天然石料◇	立方米	6106115
砂石◇	吨	582988
◇高纯石英砂	吨	3217
小麦粉	吨	1219294
大米	吨	31278
饲料◇	吨	8869981
其中：◇配合饲料	吨	6734261
◇混合饲料	吨	865002
宠物食品	吨	24064
饲料添加剂	吨	130158
食用植物油◇	吨	882070
其中：◇精制食用植物油	吨	746038
成品糖	吨	9767
鲜、冷藏肉	吨	5042699
冻肉	吨	695187
熟肉制品	吨	534677
冷冻蔬菜	吨	206198
淀粉及淀粉制品	吨	2338
糕点	吨	31528
面包	吨	47620
饼干	吨	95477
膨化食品	吨	3967
焙烤酥脆食品	吨	19593
糖果	吨	101043
速冻食品◇	吨	26239
其中：◇速冻米面食品	吨	8665
方便面	吨	2849
乳制品◆	吨	274877
其中：◆液体乳▲	吨	270064
其中：▲灭菌乳	吨	258036
▲巴氏杀菌乳	吨	2067
▲酸牛乳	吨	6214
▲其他液体乳	吨	3747

10-1 续表 1

产品名称	计量单位	本年累计
◆固体及半固体乳制品△	吨	4813
罐头	吨	238461
复合调味品◇	吨	202442
营养、保健食品◇	吨	278
冷冻饮品◇	吨	471
食品添加剂	吨	67960
发酵酒精（折 96 度，商品量）	千升	71491
饮料酒◇	千升	410250
其中：◇白酒（折 65 度，商品量）	千升	33604
◇啤酒	千升	370610
饮料◇	吨	152006
◇蛋白饮料△	吨	23868
◇包装饮用水△	吨	44039
其中：△饮用天然矿泉水	吨	23172
纱◆	吨	247109
其中：◆棉纱	吨	187231
◆棉混纺纱	吨	16143
◆化学纤维纱	吨	43735
布◆☆	万米	17224
其中：◆棉布	万米	12134
◆棉混纺布	万米	3910
◆化学纤维短纤布	万米	1180
其中：☆色织布	万米	1927
印染布◆★	万米	7378
其中：◆漂白布	万米	5301
◆染色布	万米	1621
◆印花布	万米	456
毛条	吨	2508
绒线、毛纱	吨	12269
毛机织物（呢绒）	万米	357
蚕丝◇	吨	61
化纤长丝机织物	万米	112
枕套	万件	46
毯子	条	16430374
毛巾被	万条	3
帐篷	万顶	193
纤维纺制线、绳、索、缆	吨	630
帘子布	吨	3293
非织造布（无纺布）	吨	141811
针织手套	万双	150
服装◆	万件	5173

10-1 续表 2

产品名称	计量单位	本年累计
其中：◆针织服装△	万件	2702
◆梭织服装△	万件	2471
其中：△羽绒服装	万件	47
△西服套装	万件	16
△衬衫	万件	68
鞋◇☆	万双	5748
其中：◇纺织面鞋	万双	3376
◇皮革鞋靴	万双	375
◇胶鞋	万双	1751
成品革◇	平方米	1022286
其中：◇轻革	平方米	1022286
手提包（袋）、背包	万个	133
锯材	立方米	222640
人造板◆	立方米	53561438
其中：◆胶合板	立方米	48782096
◆纤维板	立方米	331562
◆刨花板	立方米	4428941
◆细木工板	立方米	18838
人造板表面装饰板	平方米	3084701
家具◇	件	5853614
其中：◇木质家具	件	4342915
◇金属家具	件	513697
◇软体家具	件	118438
机制纸及纸板（外购原纸加工除外）◇	吨	1033159
◇卫生用纸原纸	吨	5713
◇包装用纸及纸板△	吨	8120
纸制品◇	吨	941522
其中：◇瓦楞纸箱	吨	363053
◇卫生用纸制品	吨	9279
单色印刷品	令	55201
多色印刷品◇	对开色令	1036716
其中：◇四色及以上印刷品	对开色令	140695
硫酸（折 100%）	吨	20582
浓硝酸（折 100%）	吨	180557
盐酸（氯化氢，含量 31%）	吨	109186
过氧化氢（双氧水）	吨	256660
烧碱（折 100%）◇	吨	408316
其中：◇离子膜法烧碱（折 100%）	吨	408316
对二甲苯（PX）	吨	3416
复合肥、复混合肥	吨	3201356
己烷	吨	1337

10-1 续表 3

产品名称	计量单位	本年累计
乙烯	吨	111470
丙烯	吨	170939
甲醛	吨	371652
合成氨（无水氨）	吨	506171
化学农药原药（折有效成分 100%）◇	吨	26426
其中：◇杀虫剂（杀螨剂）原药	吨	12260
涂料◇	吨	248216
其中：◇建筑涂料	吨	56003
颜料	吨	10272
初级形态塑料◇	吨	485537
◇高密度聚乙烯树脂（HDPE）	吨	8177
◇聚氯乙烯树脂	吨	240936
聚碳酸酯	吨	840
碳纤维及其复合材料	吨	2559
合成橡胶	吨	16457
化学试剂	吨	471957
橡胶助剂	吨	26615
炸药	吨	24000
单晶硅	千克	324350
合成洗涤剂◇	吨	139991
其中：◇合成洗衣粉	吨	58631
表面活性剂	吨	433984
火柴（折 50 支标准盒）	万标准盒	10
化学药品原药◆	吨	31280
其中：◆抗菌素（抗感染药）	吨	15321
◆消化系统用药	吨	169
◆解热镇痛药	吨	0
◆抗寄生虫病药	吨	8191
◆中枢神经系统用药	吨	50
◆心血管系统用药	吨	741
◆呼吸系统用药	吨	13
◆麻醉用药	吨	562
◆生化药（酶及辅酶）	吨	335
◆制剂用辅料及附加剂	吨	5898
中成药	吨	15513
化学纤维◆	吨	66221
◆合成纤维△	吨	66221
其中：△锦纶	吨	161
△涤纶●	吨	66059
其中：●涤纶短纤维	吨	15848
●涤纶长丝	吨	50211

10-1 续表 4

产品名称	计量单位	本年累计
橡胶轮胎外胎◇☆	条	43809621
其中：◇乘用车橡胶轮胎外胎	条	41098813
◇载货汽车橡胶轮胎外胎	条	2710808
其中：☆子午线轮胎外胎○	条	37465445
摩托车充气橡胶轮胎外胎	条	11043226
塑料制品◇	吨	961763
其中：◇塑料薄膜△	吨	92501
其中：△农用薄膜	吨	2000
◇塑料管、板、型材△	吨	183919
◇塑料丝、绳及编织品	吨	80104
◇塑料零件	吨	28880
◇其他塑料制品	吨	121003
◇泡沫塑料	吨	15386
◇塑料人造革、合成革	吨	504
◇日用塑料制品	吨	34341
硅酸盐水泥熟料◇	吨	8761580
其中：◇窑外分解窑水泥熟料	吨	7653831
水泥◇	吨	11413543
其中：◇强度等级 42.5 水泥（含 R 型）	吨	948616
石灰◇	吨	716344
其中：◇生石灰	吨	414842
熟石膏◇	吨	36282
商品混凝土	立方米	26227159
水泥混凝土排水管◇	千米	52
水泥混凝土电杆	根	67418
水泥混凝土预制构件	立方米	571826
石膏板	万平方米	35400
砖	万块	41719
瓦	万片	1039
建筑陶瓷◇☆	平方米	68397228
其中：◇瓷质砖	平方米	114764189
◇陶质砖	平方米	60542151
天然大理石建筑板材	平方米	2123785
天然花岗石建筑板材	平方米	5023263
装饰用合成石板材◇	平方米	7335757
其中：◇树脂型合成石板材	平方米	2814570
隔热、隔音人造矿物材料及其制品◇☆	吨	93646
平板玻璃	重量箱	4499876
钢化玻璃	平方米	4937002
夹层玻璃	平方米	1653
中空玻璃	平方米	193886

10-1 续表 5

产品名称	计量单位	本年累计
玻璃包装容器	吨	707043
日用玻璃制品	吨	49193
玻璃纤维纱	吨	333370
玻璃纤维布	米	22667327
卫生陶瓷制品	件	1952863
日用陶瓷制品	件	123022875
耐火材料制品◇	吨	42472
石墨及碳素制品◇	吨	855090
生铁	吨	7914560
粗钢	吨	10793394
钢材◆	吨	13265791
◆中小型型钢	吨	12303
◆棒材	吨	6668232
◆线材（盘条）	吨	1122290
◆特厚板	吨	3497
◆厚钢板	吨	1760
◆中板	吨	46370
◆热轧薄板	吨	300221
◆冷轧薄板	吨	918571
◆中厚宽钢带	吨	1061263
◆热轧薄宽钢带	吨	9660
◆冷轧窄钢带	吨	45515
◆镀层板（带）	吨	51474
◆无缝钢管	吨	2440232
◆焊接钢管	吨	453243
◆其他钢材	吨	131158
用外购钢材再加工生产钢材◆	吨	3820962
其中：◆用外购国产钢材再加工生产钢材	吨	3820962
铁合金◇	吨	1643793
十种有色金属◆	吨	373323
其中：◆精炼铜（电解铜）	吨	279153
◆铅	吨	94170
黄金	千克	381
白银（银锭）	千克	970
铝合金	吨	22957
铜材	吨	63758
铝材◇	吨	694098
铅材	吨	0
锌材	吨	37
钢结构	吨	1308062
金属门窗及类似制品◇	吨	261785

10-1 续表 6

产品名称	计量单位	本年累计
其中：◇金属制门及其框架、门槛	吨	6294
金属切削工具◇	万件	3751
通用手工具	万把	5977
金属集装箱	立方米	33214
金属压力容器	吨	328160
金属包装容器	吨	192158
金属丝◇	吨	3490
金属紧固件	吨	9637
弹簧	吨	8690
搪瓷制品	吨	17407
工业锅炉	蒸发量吨	628
锅炉用辅助设备及装置	台	12
发动机◇	千瓦	1006125
风力发动机（风车）	千瓦	151093
金属切削机床◇☆	台	2229
其中：☆数控金属切削机床	台	1007
金属非切削、成形加工机械	台	5921
电焊机	台	8741
起重机◇	吨	100
工业车辆◇	台	10633
其中：◇电动车辆（电动叉车）	台	1280
◇内燃叉车	台	9353
电梯、自动扶梯及升降机◆	台	1055
其中：◆电梯△	台	1055
气体压缩机◇	台	79113
其中：◇制冷设备用压缩机△	台	52806
◇空气动力用压缩机△	台	26307
△动力用螺杆压缩机	台	189
阀门	吨	4145
液压元件	件	2334936
滚动轴承◇	万套	283
齿轮传动轴	万套	16
齿轮	吨	26443
金属密封件	万件	26
风机◇	台	1008377
其中：◇通风机△	台	1845
其中：△离心式通风机	台	1705
△轴流式通风机	台	140
气体分离及液化设备◇	台	8957
利用温度变化加工机械◇	台	3000
工商用制冷、空调设备◆	台（套）	18949

10-1 续表 7

产品名称	计量单位	本年累计
其中：◆工商用冷冻/冷藏设备	台(套)	1385
◆中央空调冷水/热泵机组	台(套)	17564
包装专用设备	台	105
铸铁件	吨	687863
铸钢件	吨	38425
有色金属铸件	吨	482
锻件	吨	307053
粉末冶金制品	吨	1640
矿山专用设备◇	吨	116216
◇矿物破碎机械	吨	1132
挖掘机◇	台	20319
装载机	台	24974
筑养路机械◇	台	541
建筑材料及制品专用生产机械◇	台(套)	19
铸造机械	台	909
炼油、化工生产专用设备◇	吨	23999
木材加工、处理机械◇	台	501
模具◇☆	套	98367
食品制造机械	台	152
农产品加工专用设备◇	台	12524
纺织专用设备◇	台	1747
其中：◇纺纱机械	台	143
◇针织机械	台	1604
金属处理机械	台	27
中型拖拉机	台	6223
小型拖拉机	台	26577
机械化农业及园艺机具◇	台	3686023
◇田间管理机械	台	653
◇收获机械△	台	989
△玉米收获机械	台	989
农产品初加工机械◇	台	539
医疗仪器设备及器械◇	台	21237
环境污染防治专用设备◆	台(套)	835
其中：◆大气污染防治设备	台(套)	715
◆固体废弃物处理设备	台(套)	120
灭火器	台	498400
工业机器人◇	套	932
汽车◆☆	辆	1718
◆载货汽车▲	辆	1718
▲微型载货车	辆	1718
其中：☆新能源汽车△	辆	1718

10-1 续表 8

产品名称	计量单位	本年累计
△新能源商用车	辆	1718
改装汽车◇	辆	392
电动自行车	辆	883656
电动机◇	千瓦	29666
变压器◇	千伏安	33623
配电或电器控制设备（等于或小于 11 千伏）◆	台（套、面）	909
◆低压开关、保护控制装置	台（套、面）	387
◆电力控制或电力分配装置△	台（套、面）	522
绝缘电线	吨	94696
通信及电子网络用电缆	对千米	6125
电力电缆	千米	54207
原电池及原电池组（非扣式）◇	万只	328701
蓄电池◇	千瓦时	236248
◇锂离子电池△	千瓦时	236248
物理电池◇	千瓦	1217028
其中：◇太阳能电池（光伏电池）	千瓦	1217028
光伏逆变器	千瓦	140000
房间空气调节器	台	2519
太阳能热水器	平方米	164079
电光源◇	万只	14212
灯具及照明装置◇	套（台、个）	829629
微波通信设备◇	部	3016
移动通信基站设备	射频模块	399
打印机	台	726
半导体分立器件	万只	267063
电子元件◇	万只	144915
其中：◇电声器件	万只	5
传感器	万只	207
智慧监控摄像头	个	6042
虚拟现实设备	台	250
工业特种气体◇	万立方米	215867
工业自动调节仪表与控制系统◇	台（套）	316286
工业仪表◆	台（个）	5878608
◆流量测量仪表△	台（个）	5846228
◆显示仪表、记录仪	台（个）	32380
电工仪器仪表◇	台	354
光学仪器◇	台（个）	15330
人发制假发	个	125522
熔炼用废钢	吨	6298
熔炼用废铁	吨	8900
自来水生产量	万立方米	38688

10-2 工业企业主要经济指标(分登记注册类型)

分组	企业数		年初存货	产成品
	(个)	亏损企业		
总 计	4699	490	784.6	364.8
一、按登记注册统计类别分组:				
内资企业	4581	474	696.6	326.6
国有企业	7	4	0.6	0.4
中央企业	0	0	0.0	0.0
地方企业	7	4	0.6	0.4
集体企业	5	1	0.6	0.2
股份合作企业	0	0	0.0	0.0
联营企业	1	0	0.0	0.0
有限责任公司	3548	434	592.5	281.4
国有独资公司	8	3	5.1	0.3
私营有限责任公司	2957	311	358.1	178.3
其他有限责任公司	583	120	229.4	102.7
股份有限公司	69	13	87.2	36.0
私营股份有限公司	52	10	67.5	26.3
其他股份有限公司	17	3	19.7	9.7
私营企业	3960	343	441.1	213.3
个人独资企业	940	22	15.5	8.5
合伙企业	11	0	0.2	0.1
私营有限责任公司	2957	311	358.1	178.3
私营股份有限公司	52	10	67.5	26.3
其他内资企业	0	0	0.0	0.0
港、澳、台投资企业	71	12	53.6	26.6
港澳台投资有限责任公司	69	10	48.4	23.7
港澳台投资股份有限公司	1	1	5.1	2.9
港澳台投资合伙企业	0	0	0.0	0.0
其他港澳台投资企业	1	1	0.1	0.0
外商投资企业	47	4	34.5	11.6
外商投资有限责任公司	42	4	29.1	10.7
外商投资股份有限公司	5	0	5.3	0.9
外商投资合伙企业	0	0	0.0	0.0
其他外商投资企业	0	0	0.0	0.0
其他类别企业	0	0	0.0	0.0
二、在总计中: 亏损企业	490	490	124.1	53.5
在总计中: 国有控股企业	129	33	56.9	22.3
在总计中: 轻工业	0	0	0.0	0.0
重工业	0	0	0.0	0.0
在总计中: 大型企业	0	0	0.0	0.0
中型企业	0	0	0.0	0.0
小型企业	0	0	0.0	0.0

10-2 续表 1

分组	流动资产				
	合计	应收账款	预付账款	存货	产成品
总 计	3900.1	843.8	254.4	810.1	425.9
一、按登记注册统计类别分组：					
内资企业	3330.6	704.0	221.7	713.1	374.9
国有企业	4.8	0.5	0.8	0.4	0.3
中央企业	0.0	0.0	0.0	0.0	0.0
地方企业	4.8	0.5	0.8	0.4	0.3
集体企业	1.5	0.5	0.2	0.7	0.1
股份合作企业	0.0	0.0	0.0	0.0	0.0
联营企业	0.1	0.1	0.0	0.1	0.1
有限责任公司	2793.2	592.4	192.6	612.6	321.1
国有独资公司	41.5	1.2	3.2	2.4	0.2
私营有限责任公司	1528.9	375.9	103.0	367.2	199.8
其他有限责任公司	1222.9	215.4	86.5	242.9	121.2
股份有限公司	393.9	39.3	18.7	79.6	40.3
私营股份有限公司	314.5	19.1	14.6	61.3	29.1
其他股份有限公司	79.4	20.2	4.1	18.2	11.2
私营企业	1980.6	466.3	127.0	448.4	242.0
个人独资企业	133.7	70.1	8.0	19.5	13.0
合伙企业	3.5	1.1	1.4	0.3	0.2
私营有限责任公司	1528.9	375.9	103.0	367.2	199.8
私营股份有限公司	314.5	19.1	14.6	61.3	29.1
其他内资企业	0.0	0.0	0.0	0.0	0.0
港、澳、台投资企业	383.5	62.1	28.3	58.6	33.4
港澳台投资有限责任公司	362.2	56.4	24.7	55.7	31.1
港澳台投资股份有限公司	15.2	2.9	0.3	2.9	2.3
港澳台投资合伙企业	0.0	0.0	0.0	0.0	0.0
其他港澳台投资企业	6.1	2.8	3.3	0.0	0.0
外商投资企业	186.0	77.7	4.5	38.4	17.6
外商投资有限责任公司	176.6	76.3	4.1	32.9	16.5
外商投资股份有限公司	9.4	1.5	0.4	5.5	1.0
外商投资合伙企业	0.0	0.0	0.0	0.0	0.0
其他外商投资企业	0.0	0.0	0.0	0.0	0.0
其他类别企业	0.0	0.0	0.0	0.0	0.0
二、在总计中：亏损企业	543.9	93.9	65.6	122.3	59.0
在总计中：国有控股企业	454.2	87.9	24.4	63.0	25.2
在总计中：轻工业	0.0	0.0	0.0	0.0	0.0
重工业	0.0	0.0	0.0	0.0	0.0
在总计中：大型企业	0.0	0.0	0.0	0.0	0.0
中型企业	0.0	0.0	0.0	0.0	0.0
小型企业	0.0	0.0	0.0	0.0	0.0

10-2 续表 2

分组	长期 应收款	长期股 权投资	投资性 房地产	固定资 产原价	房屋和	机器和
					构筑物	设备
总 计	13.8	451.9	2.7	3610.0	1285.0	2021.0
一、按登记注册统计类别分组：						
内资企业	13.5	383.2	2.2	3302.8	1176.6	1862.5
国有企业	0.1	0.4	0.0	26.8	19.4	5.8
中央企业	0.0	0.0	0.0	0.0	0.0	0.0
地方企业	0.1	0.4	0.0	26.8	19.4	5.8
集体企业	0.0	0.0	0.0	4.3	2.5	1.8
股份合作企业	0.0	0.0	0.0	0.0	0.0	0.0
联营企业	0.0	0.0	0.0	0.1	0.0	0.0
有限责任公司	11.5	252.8	2.1	2849.7	1006.2	1598.1
国有独资公司	0.0	20.7	0.0	58.4	15.5	29.1
私营有限责任公司	7.7	144.8	1.2	1376.8	500.6	762.8
其他有限责任公司	3.8	87.3	1.0	1414.5	490.1	806.2
股份有限公司	1.5	130.0	0.1	280.9	93.5	174.8
私营股份有限公司	1.5	114.3	0.0	155.9	66.2	82.7
其他股份有限公司	0.0	15.7	0.0	125.0	27.4	92.1
私营企业	9.6	259.2	1.2	1673.8	621.7	927.5
个人独资企业	0.5	0.1	0.0	139.8	54.3	81.4
合伙企业	0.0	0.0	0.0	1.4	0.8	0.6
私营有限责任公司	7.7	144.8	1.2	1376.8	500.6	762.8
私营股份有限公司	1.5	114.3	0.0	155.9	66.2	82.7
其他内资企业	0.0	0.0	0.0	0.0	0.0	0.0
港、澳、台投资企业	0.3	65.4	0.5	226.4	84.5	115.9
港澳台投资有限责任公司	0.3	45.1	0.5	215.3	80.4	109.7
港澳台投资股份有限公司	0.0	20.3	0.0	7.6	3.0	3.9
港澳台投资合伙企业	0.0	0.0	0.0	0.0	0.0	0.0
其他港澳台投资企业	0.0	0.0	0.0	3.4	1.1	2.3
外商投资企业	0.0	3.3	0.0	80.8	24.0	42.6
外商投资有限责任公司	0.0	2.5	0.0	71.1	18.8	39.6
外商投资股份有限公司	0.0	0.8	0.0	9.7	5.2	3.0
外商投资合伙企业	0.0	0.0	0.0	0.0	0.0	0.0
其他外商投资企业	0.0	0.0	0.0	0.0	0.0	0.0
其他类别企业	0.0	0.0	0.0	0.0	0.0	0.0
二、在总计中：亏损企业	1.6	80.7	0.7	739.2	231.4	438.7
在总计中：国有控股企业	2.9	65.6	0.8	820.2	265.9	492.8
在总计中：轻工业	0.0	0.0	0.0	0.0	0.0	0.0
重工业	0.0	0.0	0.0	0.0	0.0	0.0
在总计中：大型企业	0.0	0.0	0.0	0.0	0.0	0.0
中型企业	0.0	0.0	0.0	0.0	0.0	0.0
小型企业	0.0	0.0	0.0	0.0	0.0	0.0

10-2 续表 3

分组	固定资产	本年折旧	固定资产	固定资产
	累计折旧		净值	净额
总 计	1411.9	373.7	2198.0	2130.9
一、按登记注册统计类别分组：				
内资企业	1257.5	344.3	2045.3	1980.9
国有企业	13.4	2.5	13.4	13.4
中央企业	0.0	0.0	0.0	0.0
地方企业	13.4	2.5	13.4	13.4
集体企业	1.8	0.8	2.5	2.0
股份合作企业	0.0	0.0	0.0	0.0
联营企业	0.0	0.0	0.0	0.0
有限责任公司	1048.3	294.4	1801.4	1743.9
国有独资公司	18.6	4.7	39.8	39.8
私营有限责任公司	554.8	156.0	822.1	787.5
其他有限责任公司	474.9	133.7	939.5	916.7
股份有限公司	136.8	28.5	144.0	142.0
私营股份有限公司	69.2	15.4	86.7	85.3
其他股份有限公司	67.6	13.0	57.3	56.7
私营企业	681.0	189.4	992.8	952.3
个人独资企业	56.3	17.8	83.4	79.0
合伙企业	0.7	0.2	0.6	0.6
私营有限责任公司	554.8	156.0	822.1	787.5
私营股份有限公司	69.2	15.4	86.7	85.3
其他内资企业	0.0	0.0	0.0	0.0
港、澳、台投资企业	117.3	22.2	109.1	106.5
港澳台投资有限责任公司	111.6	21.5	103.7	101.1
港澳台投资股份有限公司	4.7	0.5	3.0	3.0
港澳台投资合伙企业	0.0	0.0	0.0	0.0
其他港澳台投资企业	1.0	0.3	2.4	2.4
外商投资企业	37.2	7.2	43.6	43.5
外商投资有限责任公司	32.6	6.8	38.5	38.4
外商投资股份有限公司	4.5	0.4	5.1	5.1
外商投资合伙企业	0.0	0.0	0.0	0.0
其他外商投资企业	0.0	0.0	0.0	0.0
其他类别企业	0.0	0.0	0.0	0.0
二、在总计中：亏损企业	262.8	63.3	476.4	471.5
在总计中：国有控股企业	293.1	62.6	527.1	519.6
在总计中：轻工业	0.0	0.0	0.0	0.0
重工业	0.0	0.0	0.0	0.0
在总计中：大型企业	0.0	0.0	0.0	0.0
中型企业	0.0	0.0	0.0	0.0
小型企业	0.0	0.0	0.0	0.0

10-2 续表 4

分组	使用权 资产原价	使用权		资产累计 折旧	本年折旧
		房屋和 构筑物	机器和 设备		
总 计	62.3	31.9	22.2	17.0	4.8
一、按登记注册统计类别分组：					
内资企业	55.6	28.5	20.7	15.1	4.3
国有企业	0.1	0.1	0.0	0.1	0.0
中央企业	0.0	0.0	0.0	0.0	0.0
地方企业	0.1	0.1	0.0	0.1	0.0
集体企业	0.0	0.0	0.0	0.0	0.0
股份合作企业	0.0	0.0	0.0	0.0	0.0
联营企业	0.0	0.0	0.0	0.0	0.0
有限责任公司	53.1	27.0	19.7	14.4	4.2
国有独资公司	0.0	0.0	0.0	0.0	0.0
私营有限责任公司	35.8	15.5	14.9	9.4	2.9
其他有限责任公司	17.3	11.5	4.8	5.1	1.2
股份有限公司	0.6	0.6	0.0	0.1	0.0
私营股份有限公司	0.4	0.4	0.0	0.1	0.0
其他股份有限公司	0.2	0.2	0.0	0.1	0.0
私营企业	38.0	16.7	15.8	9.9	3.1
个人独资企业	1.7	0.8	0.9	0.5	0.1
合伙企业	0.0	0.0	0.0	0.0	0.0
私营有限责任公司	35.8	15.5	14.9	9.4	2.9
私营股份有限公司	0.4	0.4	0.0	0.1	0.0
其他内资企业	0.0	0.0	0.0	0.0	0.0
港、澳、台投资企业	2.6	2.1	0.5	0.4	0.1
港澳台投资有限责任公司	2.6	2.1	0.5	0.4	0.1
港澳台投资股份有限公司	0.0	0.0	0.0	0.0	0.0
港澳台投资合伙企业	0.0	0.0	0.0	0.0	0.0
其他港澳台投资企业	0.0	0.0	0.0	0.0	0.0
外商投资企业	4.1	1.4	1.0	1.6	0.3
外商投资有限责任公司	4.1	1.4	1.0	1.6	0.3
外商投资股份有限公司	0.0	0.0	0.0	0.0	0.0
外商投资合伙企业	0.0	0.0	0.0	0.0	0.0
其他外商投资企业	0.0	0.0	0.0	0.0	0.0
其他类别企业	0.0	0.0	0.0	0.0	0.0
二、在总计中：亏损企业	12.2	7.4	3.4	2.6	1.0
在总计中：国有控股企业	8.9	6.4	2.2	2.9	0.3
在总计中：轻工业	0.0	0.0	0.0	0.0	0.0
重工业	0.0	0.0	0.0	0.0	0.0
在总计中：大型企业	0.0	0.0	0.0	0.0	0.0
中型企业	0.0	0.0	0.0	0.0	0.0
小型企业	0.0	0.0	0.0	0.0	0.0

10-2 续表 5

分组	在建工程	无形资产	土地	软件	商誉	资产总计
			使用权	使用权		
总计	291.3	411.1	240.0	4.2	2.4	7493.1
一、按登记注册统计类别分组：						
内资企业	257.6	380.4	222.0	3.8	2.4	6625.4
国有企业	11.4	19.2	0.3	0.0	0.0	50.9
中央企业	0.0	0.0	0.0	0.0	0.0	0.0
地方企业	11.4	19.2	0.3	0.0	0.0	50.9
集体企业	0.0	0.0	0.0	0.0	0.0	4.5
股份合作企业	0.0	0.0	0.0	0.0	0.0	0.0
联营企业	0.0	0.0	0.0	0.0	0.0	0.1
有限责任公司	240.2	342.6	208.5	3.1	2.4	5607.6
国有独资公司	28.3	1.7	0.3	0.0	0.0	137.0
私营有限责任公司	48.7	93.5	68.4	1.3	0.1	2731.0
其他有限责任公司	163.1	247.3	139.8	1.8	2.3	2739.7
股份有限公司	6.0	18.1	12.7	0.7	0.0	723.5
私营股份有限公司	3.2	10.8	7.2	0.6	0.0	552.0
其他股份有限公司	2.8	7.3	5.5	0.1	0.0	171.5
私营企业	52.0	104.9	76.1	1.9	0.1	3521.7
个人独资企业	0.0	0.5	0.5	0.0	0.0	234.1
合伙企业	0.0	0.0	0.0	0.0	0.0	4.7
私营有限责任公司	48.7	93.5	68.4	1.3	0.1	2731.0
私营股份有限公司	3.2	10.8	7.2	0.6	0.0	552.0
其他内资企业	0.0	0.0	0.0	0.0	0.0	0.0
港、澳、台投资企业	31.6	24.3	12.5	0.3	0.0	620.5
港澳台投资有限责任公司	31.5	20.7	12.0	0.3	0.0	567.7
港澳台投资股份有限公司	0.1	3.4	0.3	0.0	0.0	44.1
港澳台投资合伙企业	0.0	0.0	0.0	0.0	0.0	0.0
其他港澳台投资企业	0.0	0.2	0.2	0.0	0.0	8.7
外商投资企业	2.1	6.5	5.5	0.1	0.0	247.3
外商投资有限责任公司	1.6	6.0	5.2	0.1	0.0	230.8
外商投资股份有限公司	0.4	0.4	0.4	0.0	0.0	16.5
外商投资合伙企业	0.0	0.0	0.0	0.0	0.0	0.0
其他外商投资企业	0.0	0.0	0.0	0.0	0.0	0.0
其他类别企业	0.0	0.0	0.0	0.0	0.0	0.0
二、在总计中：亏损企业	116.8	180.3	101.6	0.3	0.1	1433.4
在总计中：国有控股企业	115.1	193.2	86.1	0.3	2.3	1394.0
在总计中：轻工业	0.0	0.0	0.0	0.0	0.0	0.0
重工业	0.0	0.0	0.0	0.0	0.0	0.0
在总计中：大型企业	0.0	0.0	0.0	0.0	0.0	0.0
中型企业	0.0	0.0	0.0	0.0	0.0	0.0
小型企业	0.0	0.0	0.0	0.0	0.0	0.0

10-2 续表 6

分组	流动负债合计	应付	预收	租赁	长期	负债
		账款	账款			
总计	3849.1	946.5	190.9	23.8	215.8	4755.2
一、按登记注册统计类别分组：						
内资企业	3458.8	872.0	173.2	23.4	214.3	4276.0
国有企业	35.4	3.4	0.1	0.0	3.8	39.5
中央企业	0.0	0.0	0.0	0.0	0.0	0.0
地方企业	35.4	3.4	0.1	0.0	3.8	39.5
集体企业	1.4	0.4	0.3	0.0	0.0	1.4
股份合作企业	0.0	0.0	0.0	0.0	0.0	0.0
联营企业	0.1	0.0	0.0	0.0	0.0	0.1
有限责任公司	2897.4	750.7	145.1	23.4	202.6	3629.3
国有独资公司	32.4	8.3	0.0	0.0	2.6	77.5
私营有限责任公司	1589.9	375.2	94.3	11.6	82.9	1812.6
其他有限责任公司	1275.1	367.3	50.7	11.8	117.1	1739.3
股份有限公司	396.1	65.4	23.0	0.0	5.6	445.0
私营股份有限公司	324.6	48.3	20.0	0.0	4.0	356.6
其他股份有限公司	71.5	17.1	3.0	0.0	1.6	88.3
私营企业	2043.0	475.6	119.1	11.6	89.1	2329.9
个人独资企业	127.7	51.4	4.8	0.0	2.3	157.0
合伙企业	0.9	0.7	0.0	0.0	0.0	3.7
私营有限责任公司	1589.9	375.2	94.3	11.6	82.9	1812.6
私营股份有限公司	324.6	48.3	20.0	0.0	4.0	356.6
其他内资企业	0.0	0.0	0.0	0.0	0.0	0.0
港、澳、台投资企业	289.9	43.6	10.2	0.1	1.4	348.8
港澳台投资有限责任公司	264.9	37.8	9.6	0.1	1.3	313.7
港澳台投资股份有限公司	19.0	5.8	0.6	0.0	0.1	25.6
港澳台投资合伙企业	0.0	0.0	0.0	0.0	0.0	0.0
其他港澳台投资企业	6.1	0.0	0.0	0.0	0.0	9.5
外商投资企业	100.3	30.9	7.5	0.2	0.1	130.4
外商投资有限责任公司	88.5	29.0	4.0	0.2	0.1	116.3
外商投资股份有限公司	11.8	1.9	3.5	0.0	0.0	14.1
外商投资合伙企业	0.0	0.0	0.0	0.0	0.0	0.0
其他外商投资企业	0.0	0.0	0.0	0.0	0.0	0.0
其他类别企业	0.0	0.0	0.0	0.0	0.0	0.0
二、在总计中：亏损企业	776.6	186.4	24.1	2.4	82.2	1005.5
在总计中：国有控股企业	547.0	146.4	19.8	8.1	86.1	865.2
在总计中：轻工业	0.0	0.0	0.0	0.0	0.0	0.0
重工业	0.0	0.0	0.0	0.0	0.0	0.0
在总计中：大型企业	0.0	0.0	0.0	0.0	0.0	0.0
中型企业	0.0	0.0	0.0	0.0	0.0	0.0
小型企业	0.0	0.0	0.0	0.0	0.0	0.0

10-2 续表 7

分组	所有者 权益合计	实收 资本				
			国家 资本	集体 资本	法人 资本	个人 资本
总 计	2737.9	5218.6	161.8	38.6	548.4	4373.4
一、按登记注册统计类别分组：						
内资企业	2349.3	5071.2	155.0	22.8	522.8	4369.9
国有企业	11.4	7.4	0.2	0.0	7.2	0.0
中央企业	0.0	0.0	0.0	0.0	0.0	0.0
地方企业	11.4	7.4	0.2	0.0	7.2	0.0
集体企业	3.0	0.2	0.0	0.1	0.0	0.0
股份合作企业	0.0	0.0	0.0	0.0	0.0	0.0
联营企业	0.0	0.0	0.0	0.0	0.0	0.0
有限责任公司	1978.3	4914.4	142.2	19.8	440.5	4311.1
国有独资公司	59.5	26.6	26.6	0.0	0.0	0.0
私营有限责任公司	918.4	400.4	5.3	3.9	147.3	243.2
其他有限责任公司	1000.4	4487.4	110.3	16.0	293.3	4067.9
股份有限公司	278.5	126.0	12.5	2.7	69.0	41.8
私营股份有限公司	195.3	87.3	0.1	0.5	50.7	36.1
其他股份有限公司	83.2	38.8	12.5	2.3	18.4	5.6
私营企业	1191.8	510.9	5.4	4.4	204.0	296.4
个人独资企业	77.1	22.7	0.0	0.0	6.0	16.7
合伙企业	1.0	0.5	0.0	0.1	0.0	0.4
私营有限责任公司	918.4	400.4	5.3	3.9	147.3	243.2
私营股份有限公司	195.3	87.3	0.1	0.5	50.7	36.1
其他内资企业	0.0	0.0	0.0	0.0	0.0	0.0
港、澳、台投资企业	271.7	97.1	5.3	0.3	16.3	1.2
港澳台投资有限责任公司	254.0	95.4	5.3	0.3	14.9	1.0
港澳台投资股份有限公司	18.5	0.6	0.0	0.0	0.3	0.3
港澳台投资合伙企业	0.0	0.0	0.0	0.0	0.0	0.0
其他港澳台投资企业	-0.7	1.1	0.0	0.0	1.1	0.0
外商投资企业	116.9	50.3	1.5	15.5	9.2	2.2
外商投资有限责任公司	114.5	48.2	1.5	15.5	8.6	1.2
外商投资股份有限公司	2.4	2.2	0.0	0.0	0.6	1.1
外商投资合伙企业	0.0	0.0	0.0	0.0	0.0	0.0
其他外商投资企业	0.0	0.0	0.0	0.0	0.0	0.0
其他类别企业	0.0	0.0	0.0	0.0	0.0	0.0
二、在总计中：亏损企业	427.9	273.8	76.6	12.2	124.2	54.8
在总计中：国有控股企业	528.9	262.5	135.9	3.3	119.7	1.7
在总计中：轻工业	0.0	0.0	0.0	0.0	0.0	0.0
重工业	0.0	0.0	0.0	0.0	0.0	0.0
在总计中：大型企业	0.0	0.0	0.0	0.0	0.0	0.0
中型企业	0.0	0.0	0.0	0.0	0.0	0.0
小型企业	0.0	0.0	0.0	0.0	0.0	0.0

10-2 续表 8

分组	所有者权益合计		制造成本	直接材料消耗	生产部门人员薪酬
	实收资本				
	港澳台资本	外商资本			
总计	73.8	22.8	6740.0	5557.6	268.3
一、按登记注册统计类别分组：					
内资企业	0.8	0.0	6238.9	5159.2	243.4
国有企业	0.0	0.0	7.4	1.7	1.2
中央企业	0.0	0.0	0.0	0.0	0.0
地方企业	0.0	0.0	7.4	1.7	1.2
集体企业	0.0	0.0	5.3	4.8	0.3
股份合作企业	0.0	0.0	0.0	0.0	0.0
联营企业	0.0	0.0	0.2	0.2	0.0
有限责任公司	0.8	0.0	5314.8	4428.2	197.2
国有独资公司	0.0	0.0	13.8	5.7	0.3
私营有限责任公司	0.8	0.0	3269.9	2701.1	139.7
其他有限责任公司	0.0	0.0	2031.1	1721.4	57.1
股份有限公司	0.0	0.0	388.6	300.3	13.6
私营股份有限公司	0.0	0.0	258.1	218.8	8.2
其他股份有限公司	0.0	0.0	130.5	81.5	5.4
私营企业	0.8	0.0	4050.5	3343.9	179.1
个人独资企业	0.0	0.0	516.4	418.4	30.9
合伙企业	0.0	0.0	6.1	5.6	0.3
私营有限责任公司	0.8	0.0	3269.9	2701.1	139.7
私营股份有限公司	0.0	0.0	258.1	218.8	8.2
其他内资企业	0.0	0.0	0.0	0.0	0.0
港、澳、台投资企业	71.7	2.3	346.4	289.5	18.9
港澳台投资有限责任公司	71.7	2.3	335.1	280.0	18.4
港澳台投资股份有限公司	0.0	0.0	10.8	9.3	0.5
港澳台投资合伙企业	0.0	0.0	0.0	0.0	0.0
其他港澳台投资企业	0.0	0.0	0.5	0.3	0.0
外商投资企业	1.4	20.4	154.7	108.9	5.9
外商投资有限责任公司	1.0	20.3	146.4	102.1	4.9
外商投资股份有限公司	0.4	0.1	8.3	6.8	1.1
外商投资合伙企业	0.0	0.0	0.0	0.0	0.0
其他外商投资企业	0.0	0.0	0.0	0.0	0.0
其他类别企业	0.0	0.0	0.0	0.0	0.0
二、在总计中：亏损企业	4.7	1.3	905.8	746.1	33.4
在总计中：国有控股企业	0.0	1.9	645.6	509.4	21.1
在总计中：轻工业	0.0	0.0	0.0	0.0	0.0
重工业	0.0	0.0	0.0	0.0	0.0
在总计中：大型企业	0.0	0.0	0.0	0.0	0.0
中型企业	0.0	0.0	0.0	0.0	0.0
小型企业	0.0	0.0	0.0	0.0	0.0

10-2 续表 9

分组	营业	主营业 务收入	营业 成本	税金及 附加	销售 费用	管理 费用
	收入					
总 计	7963.8	7755.2	7085.5	42.6	157.1	172.2
一、按登记注册统计类别分组：						
内资企业	7337.4	7138.5	6575.6	38.4	127.5	152.2
国有企业	12.9	12.3	7.6	0.7	0.2	1.1
中央企业	0.0	0.0	0.0	0.0	0.0	0.0
地方企业	12.9	12.3	7.6	0.7	0.2	1.1
集体企业	6.1	5.7	5.4	0.0	0.1	0.1
股份合作企业	0.0	0.0	0.0	0.0	0.0	0.0
联营企业	0.2	0.2	0.2	0.0	0.0	0.0
有限责任公司	6201.0	6031.4	5544.2	32.3	118.1	134.7
国有独资公司	14.7	12.6	14.1	0.6	0.4	1.2
私营有限责任公司	3757.6	3657.8	3366.3	16.8	55.8	80.4
其他有限责任公司	2428.7	2361.0	2163.8	14.9	62.0	53.1
股份有限公司	476.4	451.6	413.5	2.4	7.4	12.4
私营股份有限公司	330.6	313.1	288.4	1.1	2.7	7.5
其他股份有限公司	145.8	138.5	125.1	1.3	4.6	4.8
私营企业	4728.9	4608.3	4259.4	20.9	60.2	91.8
个人独资企业	633.3	630.0	597.6	3.0	1.7	3.8
合伙企业	7.4	7.4	7.1	0.0	0.0	0.0
私营有限责任公司	3757.6	3657.8	3366.3	16.8	55.8	80.4
私营股份有限公司	330.6	313.1	288.4	1.1	2.7	7.5
其他内资企业	0.0	0.0	0.0	0.0	0.0	0.0
港、澳、台投资企业	421.4	415.0	336.6	3.0	22.7	14.7
港澳台投资有限责任公司	406.0	399.9	326.0	2.9	18.7	12.7
港澳台投资股份有限公司	14.9	14.7	10.1	0.1	4.0	1.9
港澳台投资合伙企业	0.0	0.0	0.0	0.0	0.0	0.0
其他港澳台投资企业	0.5	0.5	0.5	0.0	0.0	0.1
外商投资企业	205.1	201.6	173.4	1.2	7.0	5.3
外商投资有限责任公司	191.0	188.2	163.9	0.4	5.9	4.2
外商投资股份有限公司	14.1	13.4	9.5	0.8	1.1	1.1
外商投资合伙企业	0.0	0.0	0.0	0.0	0.0	0.0
其他外商投资企业	0.0	0.0	0.0	0.0	0.0	0.0
其他类别企业	0.0	0.0	0.0	0.0	0.0	0.0
二、在总计中：亏损企业	968.2	948.5	932.5	6.2	16.5	28.3
在总计中：国有控股企业	735.9	722.1	668.9	7.6	9.9	19.2
在总计中：轻工业	0.0	0.0	0.0	0.0	0.0	0.0
重工业	0.0	0.0	0.0	0.0	0.0	0.0
在总计中：大型企业	0.0	0.0	0.0	0.0	0.0	0.0
中型企业	0.0	0.0	0.0	0.0	0.0	0.0
小型企业	0.0	0.0	0.0	0.0	0.0	0.0

10-2 续表 10

分组	管理费用		研发费用	财务费用	利息费用	利息收入
	上交管理费	董事会费				
总计	1.4	1.7	205.0	58.9	59.4	9.7
一、按登记注册统计类别分组：						
内资企业	1.2	1.3	178.7	55.8	54.2	7.8
国有企业	0.0	0.0	0.7	0.7	0.7	0.0
中央企业	0.0	0.0	0.0	0.0	0.0	0.0
地方企业	0.0	0.0	0.7	0.7	0.7	0.0
集体企业	0.0	0.0	0.4	0.0	0.0	0.0
股份合作企业	0.0	0.0	0.0	0.0	0.0	0.0
联营企业	0.0	0.0	0.0	0.0	0.0	0.0
有限责任公司	1.0	1.1	152.4	48.3	45.7	6.1
国有独资公司	0.0	0.0	0.4	0.7	0.7	0.0
私营有限责任公司	0.6	0.7	87.1	27.5	22.7	0.8
其他有限责任公司	0.4	0.4	64.8	20.1	22.3	5.3
股份有限公司	0.2	0.1	16.2	6.1	7.6	1.6
私营股份有限公司	0.0	0.1	11.2	4.6	6.1	1.5
其他股份有限公司	0.1	0.0	5.0	1.5	1.5	0.1
私营企业	0.7	0.9	107.4	32.7	29.0	2.3
个人独资企业	0.1	0.1	9.0	0.6	0.2	0.0
合伙企业	0.0	0.0	0.0	0.0	0.0	0.0
私营有限责任公司	0.6	0.7	87.1	27.5	22.7	0.8
私营股份有限公司	0.0	0.1	11.2	4.6	6.1	1.5
其他内资企业	0.0	0.0	0.0	0.0	0.0	0.0
港、澳、台投资企业	0.0	0.0	18.6	2.5	4.1	2.6
港澳台投资有限责任公司	0.0	0.0	17.5	1.9	4.1	2.6
港澳台投资股份有限公司	0.0	0.0	1.1	0.6	0.0	0.0
港澳台投资合伙企业	0.0	0.0	0.0	0.0	0.0	0.0
其他港澳台投资企业	0.0	0.0	0.0	0.0	0.0	0.0
外商投资企业	0.2	0.4	7.8	0.6	1.1	-0.6
外商投资有限责任公司	0.2	0.4	7.0	0.4	0.9	-0.6
外商投资股份有限公司	0.0	0.0	0.7	0.2	0.2	0.0
外商投资合伙企业	0.0	0.0	0.0	0.0	0.0	0.0
其他外商投资企业	0.0	0.0	0.0	0.0	0.0	0.0
其他类别企业	0.0	0.0	0.0	0.0	0.0	0.0
二、在总计中：亏损企业	0.1	0.0	18.3	14.5	11.8	0.5
在总计中：国有控股企业	0.2	0.1	11.9	14.4	14.6	1.1
在总计中：轻工业	0.0	0.0	0.0	0.0	0.0	0.0
重工业	0.0	0.0	0.0	0.0	0.0	0.0
在总计中：大型企业	0.0	0.0	0.0	0.0	0.0	0.0
中型企业	0.0	0.0	0.0	0.0	0.0	0.0
小型企业	0.0	0.0	0.0	0.0	0.0	0.0

10-2 续表 11

分组	资产减值损失	信用减值损失	其他收益	投资收益	净敞口套期收益	公允价值变动收益
总计	-8.4	-4.3	7.6	7.3	0.0	0.1
一、按登记注册统计类别分组：						
内资企业	-7.3	-2.0	6.1	4.8	0.0	0.1
国有企业	0.0	0.0	0.1	0.0	0.0	0.0
中央企业	0.0	0.0	0.0	0.0	0.0	0.0
地方企业	0.0	0.0	0.1	0.0	0.0	0.0
集体企业	0.0	0.0	0.0	0.0	0.0	0.0
股份合作企业	0.0	0.0	0.0	0.0	0.0	0.0
联营企业	0.0	0.0	0.0	0.0	0.0	0.0
有限责任公司	-7.4	-1.1	5.0	3.8	0.0	0.0
国有独资公司	0.0	0.0	0.6	0.1	0.0	0.0
私营有限责任公司	-0.9	0.0	1.4	2.4	0.0	0.0
其他有限责任公司	-6.5	-1.1	3.1	1.4	0.0	0.0
股份有限公司	0.1	-0.9	1.0	1.0	0.0	0.1
私营股份有限公司	0.2	-0.9	0.9	1.0	0.0	0.1
其他股份有限公司	-0.1	-0.1	0.1	0.0	0.0	0.0
私营企业	-0.7	-0.9	2.3	3.3	0.0	0.1
个人独资企业	0.0	0.0	0.0	0.0	0.0	0.0
合伙企业	0.0	0.0	0.0	0.0	0.0	0.0
私营有限责任公司	-0.9	0.0	1.4	2.4	0.0	0.0
私营股份有限公司	0.2	-0.9	0.9	1.0	0.0	0.1
其他内资企业	0.0	0.0	0.0	0.0	0.0	0.0
港、澳、台投资企业	-0.7	0.0	1.3	0.3	0.0	0.0
港澳台投资有限责任公司	-0.3	0.0	1.1	0.3	0.0	0.0
港澳台投资股份有限公司	-0.4	0.0	0.2	0.0	0.0	0.0
港澳台投资合伙企业	0.0	0.0	0.0	0.0	0.0	0.0
其他港澳台投资企业	0.0	0.0	0.0	0.0	0.0	0.0
外商投资企业	-0.4	-2.3	0.2	2.2	0.0	0.0
外商投资有限责任公司	-0.4	-2.3	0.2	2.2	0.0	0.0
外商投资股份有限公司	0.0	0.0	0.0	0.0	0.0	0.0
外商投资合伙企业	0.0	0.0	0.0	0.0	0.0	0.0
其他外商投资企业	0.0	0.0	0.0	0.0	0.0	0.0
其他类别企业	0.0	0.0	0.0	0.0	0.0	0.0
二、在总计中：亏损企业	-6.9	-0.1	2.1	0.4	0.0	0.0
在总计中：国有控股企业	-6.0	-0.2	2.1	0.9	0.0	0.0
在总计中：轻工业	0.0	0.0	0.0	0.0	0.0	0.0
重工业	0.0	0.0	0.0	0.0	0.0	0.0
在总计中：大型企业	0.0	0.0	0.0	0.0	0.0	0.0
中型企业	0.0	0.0	0.0	0.0	0.0	0.0
小型企业	0.0	0.0	0.0	0.0	0.0	0.0

10-2 续表 12

分组	资产处 置收益	营业 利润	营业 外收入	营业外 支出	利润 总额	所得税 费用
总 计	0.9	245.8	25.5	11.7	259.7	21.6
一、按登记注册统计类别分组：						
内资企业	1.0	212.0	22.9	9.9	225.0	18.2
国有企业	0.0	2.1	0.0	0.1	2.1	0.3
中央企业	0.0	0.0	0.0	0.0	0.0	0.0
地方企业	0.0	2.1	0.0	0.1	2.1	0.3
集体企业	0.0	0.2	0.0	0.0	0.2	0.0
股份合作企业	0.0	0.0	0.0	0.0	0.0	0.0
联营企业	0.0	0.0	0.0	0.0	0.0	0.0
有限责任公司	-0.3	171.2	19.9	8.8	182.2	16.5
国有独资公司	0.0	-2.0	0.1	0.1	-2.0	0.0
私营有限责任公司	-0.1	126.5	11.7	5.1	133.1	8.4
其他有限责任公司	-0.2	46.7	8.1	3.7	51.1	8.1
股份有限公司	1.3	20.9	2.8	0.9	22.9	1.1
私营股份有限公司	-0.1	16.2	2.6	0.8	18.0	0.7
其他股份有限公司	1.4	4.8	0.2	0.2	4.8	0.4
私营企业	-0.2	160.3	14.4	5.9	168.8	9.3
个人独资企业	0.0	17.4	0.1	0.1	17.4	0.2
合伙企业	0.0	0.2	0.0	0.0	0.2	0.0
私营有限责任公司	-0.1	126.5	11.7	5.1	133.1	8.4
私营股份有限公司	-0.1	16.2	2.6	0.8	18.0	0.7
其他内资企业	0.0	0.0	0.0	0.0	0.0	0.0
港、澳、台投资企业	0.0	24.1	2.1	1.7	24.6	2.8
港澳台投资有限责任公司	0.0	27.3	1.9	1.6	27.6	2.8
港澳台投资股份有限公司	0.0	-3.0	0.2	0.1	-2.9	0.0
港澳台投资合伙企业	0.0	0.0	0.0	0.0	0.0	0.0
其他港澳台投资企业	0.0	-0.1	0.0	0.0	-0.1	0.0
外商投资企业	0.0	9.7	0.6	0.1	10.1	0.5
外商投资有限责任公司	0.0	9.0	0.5	0.1	9.4	0.5
外商投资股份有限公司	0.0	0.7	0.0	0.0	0.7	0.1
外商投资合伙企业	0.0	0.0	0.0	0.0	0.0	0.0
其他外商投资企业	0.0	0.0	0.0	0.0	0.0	0.0
其他类别企业	0.0	0.0	0.0	0.0	0.0	0.0
二、在总计中：亏损企业	-0.2	-52.8	3.3	1.9	-51.4	-0.2
在总计中：国有控股企业	1.2	2.0	2.2	0.9	3.3	3.8
在总计中：轻工业	0.0	0.0	0.0	0.0	0.0	0.0
重工业	0.0	0.0	0.0	0.0	0.0	0.0
在总计中：大型企业	0.0	0.0	0.0	0.0	0.0	0.0
中型企业	0.0	0.0	0.0	0.0	0.0	0.0
小型企业	0.0	0.0	0.0	0.0	0.0	0.0

10-2 续表 13

分组	应付职工薪酬	工资、奖金、津贴和补贴	福利费	社保费	住房公积金	工会经费
总计	554.0	462.9	18.4	40.5	7.8	1.9
一、按登记注册统计类别分组：						
内资企业	496.0	416.9	15.7	35.0	6.1	1.7
国有企业	3.7	1.8	0.1	0.6	0.3	0.0
中央企业	0.0	0.0	0.0	0.0	0.0	0.0
地方企业	3.7	1.8	0.1	0.6	0.3	0.0
集体企业	0.6	0.6	0.0	0.0	0.0	0.0
股份合作企业	0.0	0.0	0.0	0.0	0.0	0.0
联营企业	0.0	0.0	0.0	0.0	0.0	0.0
有限责任公司	411.9	345.0	13.2	31.0	5.2	1.4
国有独资公司	1.9	1.3	0.1	0.3	0.1	0.0
私营有限责任公司	268.3	233.1	7.8	16.3	1.3	0.7
其他有限责任公司	141.7	110.6	5.3	14.4	3.8	0.6
股份有限公司	30.1	22.3	1.3	2.8	0.6	0.2
私营股份有限公司	17.9	14.7	0.7	1.4	0.2	0.1
其他股份有限公司	12.2	7.7	0.6	1.4	0.4	0.1
私营企业	335.9	294.9	9.6	18.3	1.5	0.9
个人独资企业	49.3	46.8	1.1	0.6	0.0	0.1
合伙企业	0.4	0.4	0.0	0.0	0.0	0.0
私营有限责任公司	268.3	233.1	7.8	16.3	1.3	0.7
私营股份有限公司	17.9	14.7	0.7	1.4	0.2	0.1
其他内资企业	0.0	0.0	0.0	0.0	0.0	0.0
港、澳、台投资企业	39.5	32.0	2.0	3.5	0.8	0.1
港澳台投资有限责任公司	36.9	29.9	2.0	3.3	0.7	0.1
港澳台投资股份有限公司	2.5	2.0	0.1	0.3	0.1	0.0
港澳台投资合伙企业	0.0	0.0	0.0	0.0	0.0	0.0
其他港澳台投资企业	0.1	0.1	0.0	0.0	0.0	0.0
外商投资企业	18.6	14.0	0.8	2.1	0.9	0.1
外商投资有限责任公司	15.9	12.0	0.6	1.7	0.9	0.1
外商投资股份有限公司	2.7	2.1	0.1	0.4	0.1	0.0
外商投资合伙企业	0.0	0.0	0.0	0.0	0.0	0.0
其他外商投资企业	0.0	0.0	0.0	0.0	0.0	0.0
其他类别企业	0.0	0.0	0.0	0.0	0.0	0.0
二、在总计中：亏损企业	70.6	56.6	2.4	6.9	1.6	0.3
在总计中：国有控股企业	50.7	34.1	2.3	6.8	2.5	0.5
在总计中：轻工业	0.0	0.0	0.0	0.0	0.0	0.0
重工业	0.0	0.0	0.0	0.0	0.0	0.0
在总计中：大型企业	0.0	0.0	0.0	0.0	0.0	0.0
中型企业	0.0	0.0	0.0	0.0	0.0	0.0
小型企业	0.0	0.0	0.0	0.0	0.0	0.0

10-2 续表 14

分组	应付职工薪酬			其他属于 劳动者报 酬的部分	上交政府 的各项非 税费用
	职工教育 经费	劳务派遣 人员薪酬	其他职工 薪酬		
总 计	1.2	9.3	12.0	1.5	9.2
一、按登记注册统计类别分组：					
内资企业	1.1	8.2	11.4	1.5	8.7
国有企业	0.0	0.9	0.0	0.0	0.5
中央企业	0.0	0.0	0.0	0.0	0.0
地方企业	0.0	0.9	0.0	0.0	0.5
集体企业	0.0	0.0	0.0	0.0	0.0
股份合作企业	0.0	0.0	0.0	0.0	0.0
联营企业	0.0	0.0	0.0	0.0	0.0
有限责任公司	0.9	6.2	9.1	1.3	5.1
国有独资公司	0.0	0.0	0.1	0.0	0.0
私营有限责任公司	0.5	2.3	6.4	1.0	3.1
其他有限责任公司	0.4	3.9	2.6	0.4	2.0
股份有限公司	0.2	1.0	1.8	0.1	0.8
私营股份有限公司	0.1	0.4	0.4	0.1	0.3
其他股份有限公司	0.1	0.5	1.4	0.0	0.4
私营企业	0.7	2.8	7.3	1.1	5.8
个人独资企业	0.0	0.1	0.5	0.1	2.4
合伙企业	0.0	0.0	0.0	0.0	0.0
私营有限责任公司	0.5	2.3	6.4	1.0	3.1
私营股份有限公司	0.1	0.4	0.4	0.1	0.3
其他内资企业	0.0	0.0	0.0	0.0	0.0
港、澳、台投资企业	0.1	0.5	0.6	0.0	0.5
港澳台投资有限责任公司	0.1	0.5	0.5	0.0	0.5
港澳台投资股份有限公司	0.0	0.0	0.1	0.0	0.0
港澳台投资合伙企业	0.0	0.0	0.0	0.0	0.0
其他港澳台投资企业	0.0	0.0	0.0	0.0	0.0
外商投资企业	0.0	0.7	0.0	0.0	0.0
外商投资有限责任公司	0.0	0.7	0.0	0.0	0.0
外商投资股份有限公司	0.0	0.0	0.0	0.0	0.0
外商投资合伙企业	0.0	0.0	0.0	0.0	0.0
其他外商投资企业	0.0	0.0	0.0	0.0	0.0
其他类别企业	0.0	0.0	0.0	0.0	0.0
二、在总计中：亏损企业	0.2	1.1	1.5	0.0	1.3
在总计中：国有控股企业	0.3	2.5	1.7	0.0	1.8
在总计中：轻工业	0.0	0.0	0.0	0.0	0.0
重工业	0.0	0.0	0.0	0.0	0.0
在总计中：大型企业	0.0	0.0	0.0	0.0	0.0
中型企业	0.0	0.0	0.0	0.0	0.0
小型企业	0.0	0.0	0.0	0.0	0.0

10-2 续表 15

分组	水电费	上缴的 各项税费	差旅费	应交 增值税	销项 税额	进项 税额
总 计	163.8	16.0	16.9	139.7	833.5	738.9
一、按登记注册统计类别分组：						
内资企业	156.1	14.9	16.0	127.8	767.9	676.2
国有企业	1.0	0.0	0.0	0.9	1.5	0.7
中央企业	0.0	0.0	0.0	0.0	0.0	0.0
地方企业	1.0	0.0	0.0	0.9	1.5	0.7
集体企业	0.2	0.0	0.0	0.1	0.8	0.7
股份合作企业	0.0	0.0	0.0	0.0	0.0	0.0
联营企业	0.0	0.0	0.0	0.0	0.0	0.0
有限责任公司	131.0	12.3	15.1	102.1	632.7	567.4
国有独资公司	0.6	0.1	0.0	0.1	1.1	1.5
私营有限责任公司	68.8	7.2	5.5	57.0	374.2	330.2
其他有限责任公司	61.7	5.0	9.6	44.9	257.3	235.7
股份有限公司	18.9	1.8	0.5	8.8	54.4	48.8
私营股份有限公司	12.8	0.9	0.3	5.5	34.7	32.0
其他股份有限公司	6.1	0.9	0.2	3.3	19.7	16.8
私营企业	86.5	8.9	6.2	78.5	487.4	420.8
个人独资企业	4.9	0.8	0.4	15.8	77.7	58.0
合伙企业	0.1	0.0	0.0	0.2	0.8	0.6
私营有限责任公司	68.8	7.2	5.5	57.0	374.2	330.2
私营股份有限公司	12.8	0.9	0.3	5.5	34.7	32.0
其他内资企业	0.0	0.0	0.0	0.0	0.0	0.0
港、澳、台投资企业	6.5	0.9	0.4	9.6	49.6	44.6
港澳台投资有限责任公司	6.3	0.9	0.3	9.1	47.9	42.9
港澳台投资股份有限公司	0.2	0.0	0.1	0.5	1.6	1.7
港澳台投资合伙企业	0.0	0.0	0.0	0.0	0.0	0.0
其他港澳台投资企业	0.0	0.0	0.0	0.0	0.1	0.0
外商投资企业	1.2	0.2	0.5	2.4	16.0	18.1
外商投资有限责任公司	1.1	0.2	0.5	1.8	14.2	16.5
外商投资股份有限公司	0.2	0.0	0.0	0.5	1.8	1.6
外商投资合伙企业	0.0	0.0	0.0	0.0	0.0	0.0
其他外商投资企业	0.0	0.0	0.0	0.0	0.0	0.0
其他类别企业	0.0	0.0	0.0	0.0	0.0	0.0
二、在总计中：亏损企业	23.0	3.0	0.8	13.9	104.5	104.2
在总计中：国有控股企业	18.4	1.8	0.4	16.0	89.5	81.8
在总计中：轻工业	0.0	0.0	0.0	0.0	0.0	0.0
重工业	0.0	0.0	0.0	0.0	0.0	0.0
在总计中：大型企业	0.0	0.0	0.0	0.0	0.0	0.0
中型企业	0.0	0.0	0.0	0.0	0.0	0.0
小型企业	0.0	0.0	0.0	0.0	0.0	0.0

10-2 续表 16

分组	工业总产值 (当年价格)	平均用工 人数 (万人)	期末用工 人数 (万人)	从业人员 期末人数 (万人)	从业人员 平均人数 (万人)
总 计	8210.1	53.5	57.0	50.7	49.7
一、按登记注册统计类别分组：					
内资企业	7529.4	49.3	52.8	46.5	45.6
国有企业	12.6	0.2	0.2	0.2	0.2
中央企业	0.0	0.0	0.0	0.0	0.0
地方企业	12.6	0.2	0.2	0.2	0.2
集体企业	7.0	0.1	0.1	0.1	0.1
股份合作企业	0.0	0.0	0.0	0.0	0.0
联营企业	0.3	0.0	0.0	0.0	0.0
有限责任公司	6391.3	41.0	44.5	38.7	37.9
国有独资公司	13.2	0.1	0.1	0.1	0.1
私营有限责任公司	3930.6	29.4	33.0	27.7	27.0
其他有限责任公司	2447.5	11.4	11.4	10.9	10.7
股份有限公司	444.9	2.4	2.4	2.3	2.2
私营股份有限公司	294.8	1.5	1.5	1.5	1.5
其他股份有限公司	150.1	0.9	0.9	0.8	0.8
私营企业	4898.7	36.5	40.1	34.5	33.8
个人独资企业	665.5	5.5	5.6	5.3	5.2
合伙企业	7.8	0.1	0.1	0.0	0.0
私营有限责任公司	3930.6	29.4	33.0	27.7	27.0
私营股份有限公司	294.8	1.5	1.5	1.5	1.5
其他内资企业	0.0	0.0	0.0	0.0	0.0
港、澳、台投资企业	446.4	3.0	2.9	2.8	2.9
港澳台投资有限责任公司	426.8	2.8	2.7	2.7	2.7
港澳台投资股份有限公司	19.2	0.2	0.2	0.2	0.2
港澳台投资合伙企业	0.0	0.0	0.0	0.0	0.0
其他港澳台投资企业	0.5	0.0	0.0	0.0	0.0
外商投资企业	234.3	1.3	1.4	1.3	1.3
外商投资有限责任公司	217.3	0.9	1.0	1.0	0.9
外商投资股份有限公司	17.0	0.4	0.4	0.3	0.3
外商投资合伙企业	0.0	0.0	0.0	0.0	0.0
其他外商投资企业	0.0	0.0	0.0	0.0	0.0
其他类别企业	0.0	0.0	0.0	0.0	0.0
二、在总计中：亏损企业	986.1	6.9	6.7	6.6	6.6
在总计中：国有控股企业	745.6	3.3	3.3	3.1	3.1
在总计中：轻工业	0.0	0.0	0.0	0.0	0.0
重工业	0.0	0.0	0.0	0.0	0.0
在总计中：大型企业	0.0	0.0	0.0	0.0	0.0
中型企业	0.0	0.0	0.0	0.0	0.0
小型企业	0.0	0.0	0.0	0.0	0.0

10-2 续表 17

分组	亏损企业 亏损总额	营业收入 利润率 (%)	资产 负债率 (%)	人均营业 收入 (万元/人)	流动资产 周转率 (次/年)
总 计	51.4	3.3	63.5	148.7	2.0
一、按登记注册统计类别分组：					
内资企业	47.3	3.1	64.5	148.9	2.2
国有企业	0.2	16.1	77.6	60.1	2.7
中央企业	0.0	0.0	0.0	0.0	0.0
地方企业	0.2	16.1	77.6	60.1	2.7
集体企业	0.0	3.6	32.1	99.5	4.0
股份合作企业	0.0	0.0	0.0	0.0	0.0
联营企业	0.0	1.5	90.1	79.4	2.5
有限责任公司	45.6	2.9	64.7	151.3	2.2
国有独资公司	2.3	-13.6	56.6	111.9	0.4
私营有限责任公司	14.7	3.5	66.4	127.7	2.5
其他有限责任公司	28.6	2.1	63.5	212.7	2.0
股份有限公司	1.4	4.8	61.5	195.3	1.2
私营股份有限公司	0.8	5.5	64.6	216.4	1.1
其他股份有限公司	0.5	3.3	51.5	160.0	1.8
私营企业	15.7	3.6	66.2	129.5	2.4
个人独资企业	0.1	2.8	67.1	114.9	4.7
合伙企业	0.0	2.8	78.5	146.0	2.1
私营有限责任公司	14.7	3.5	66.4	127.7	2.5
私营股份有限公司	0.8	5.5	64.6	216.4	1.1
其他内资企业	0.0	0.0	0.0	0.0	0.0
港、澳、台投资企业	3.7	5.8	56.2	141.2	1.1
港澳台投资有限责任公司	0.7	6.8	55.3	146.1	1.1
港澳台投资股份有限公司	2.9	-19.4	58.1	76.9	1.0
港澳台投资合伙企业	0.0	0.0	0.0	0.0	0.0
其他港澳台投资企业	0.1	-31.3	108.4	41.9	0.1
外商投资企业	0.3	4.9	52.7	158.9	1.1
外商投资有限责任公司	0.3	4.9	50.4	203.6	1.1
外商投资股份有限公司	0.0	5.3	85.4	40.0	1.5
外商投资合伙企业	0.0	0.0	0.0	0.0	0.0
其他外商投资企业	0.0	0.0	0.0	0.0	0.0
其他类别企业	0.0	0.0	0.0	0.0	0.0
二、在总计中：亏损企业	51.4	-5.3	70.2	140.7	1.8
在总计中：国有控股企业	23.2	0.5	62.1	221.1	1.6
在总计中：轻工业	0.0	0.0	0.0	0.0	0.0
重工业	0.0	0.0	0.0	0.0	0.0
在总计中：大型企业	0.0	0.0	0.0	0.0	0.0
中型企业	0.0	0.0	0.0	0.0	0.0
小型企业	0.0	0.0	0.0	0.0	0.0

10-2 续表 18

分组	每百元资产实现的营业收入 (元)	产成品存货 周转天数 (天)	应收账款 平均回收期 (天)
总 计	106.3	21.6	38.2
一、按登记注册统计类别分组：			
内资企业	110.8	20.5	34.5
国有企业	25.3	13.6	15.2
中央企业	0.0	0.0	0.0
地方企业	25.3	13.6	15.2
集体企业	137.7	7.4	27.8
股份合作企业	0.0	0.0	0.0
联营企业	168.4	76.7	70.7
有限责任公司	110.6	20.9	34.4
国有独资公司	10.7	4.5	28.6
私营有限责任公司	137.6	21.4	36.0
其他有限责任公司	88.7	20.2	31.9
股份有限公司	65.9	35.1	29.7
私营股份有限公司	59.9	36.3	20.8
其他股份有限公司	85.0	32.2	49.8
私营企业	134.3	20.5	35.5
个人独资企业	270.5	7.8	39.9
合伙企业	156.9	7.6	54.5
私营有限责任公司	137.6	21.4	36.0
私营股份有限公司	59.9	36.3	20.8
其他内资企业	0.0	0.0	0.0
港、澳、台投资企业	67.9	35.7	53.1
港澳台投资有限责任公司	71.5	34.3	50.0
港澳台投资股份有限公司	33.9	81.7	69.9
港澳台投资合伙企业	0.0	0.0	0.0
其他港澳台投资企业	5.3	0.0	2183.8
外商投资企业	82.9	36.5	136.4
外商投资有限责任公司	82.7	36.3	143.7
外商投资股份有限公司	85.4	39.2	37.2
外商投资合伙企业	0.0	0.0	0.0
其他外商投资企业	0.0	0.0	0.0
其他类别企业	0.0	0.0	0.0
二、在总计中：亏损企业	67.6	22.8	34.9
在总计中：国有控股企业	52.8	13.6	43.0
在总计中：轻工业	0.0	0.0	0.0
重工业	0.0	0.0	0.0
在总计中：大型企业	0.0	0.0	0.0
中型企业	0.0	0.0	0.0
小型企业	0.0	0.0	0.0

10-3 成本费用调查企业经济指标（大类行业）

单位：亿元

分组	企业数 (个)	亏损企业	年初存货	
			产成品	
总计	4699	490	784.6	364.8
煤炭开采和洗选业	2	0	0.0	0.0
石油和天然气开采业	0	0	0.0	0.0
黑色金属矿采选业	23	3	6.1	3.0
有色金属矿采选业	5	0	2.7	1.8
非金属矿采选业	21	1	1.6	0.6
开采专业及辅助性活动	0	0	0.0	0.0
其他采矿业	0	0	0.0	0.0
农副食品加工业	542	88	107.8	54.5
食品制造业	120	16	16.6	9.4
酒、饮料和精制茶制造业	12	3	8.9	2.7
烟草制品业	1	1	0.5	0.4
纺织业	143	23	18.3	8.5
纺织服装、服饰业	48	6	4.6	2.9
皮革、毛皮、羽毛及其制品和制鞋业	35	6	4.9	3.0
木材加工和木、竹、藤、棕、草制品业	1376	60	37.9	19.0
家具制造业	81	9	9.5	3.6
造纸和纸制品业	105	16	11.5	5.7
印刷和记录媒介复制业	29	2	5.0	1.6
文教、工美、体育和娱乐用品制造业	118	11	5.5	3.1
石油、煤炭及其他燃料加工业	15	1	19.3	10.8
化学原料和化学制品制造业	245	24	64.7	30.1
医药制造业	61	14	50.2	26.4
化学纤维制造业	5	0	1.0	0.3
橡胶和塑料制品业	217	16	33.8	17.9
非金属矿物制品业	447	58	62.5	30.3
黑色金属冶炼和压延加工业	45	14	105.8	46.8
有色金属冶炼和压延加工业	97	2	23.5	9.2
金属制品业	225	20	46.1	17.6
通用设备制造业	168	13	26.1	11.7
专用设备制造业	133	16	44.6	16.1
汽车制造业	41	10	14.0	5.5
铁路、船舶、航空航天和其他运输设备制造业	6	2	1.9	0.4
电气机械和器材制造业	59	5	9.4	4.4
计算机、通信和其他电子设备制造业	84	16	11.1	5.1
仪器仪表制造业	35	1	3.7	1.4
其他制造业	8	1	0.3	0.0
废弃资源综合利用业	12	2	2.1	0.9
金属制品、机械和设备修理业	1	0	0.0	0.0
电力、热力生产和供应业	87	23	11.5	2.2
燃气生产和供应业	22	0	1.1	0.4
水的生产和供应业	25	7	10.8	7.9

10-3 续表 1

单位：亿元

分组	流动资产				
	合计	应收账款	预付账款	存货	产成品
总 计	3900.1	843.8	254.4	810.1	425.9
煤炭开采和洗选业	22.1	0.0	0.4	0.0	0.0
石油和天然气开采业	0.0	0.0	0.0	0.0	0.0
黑色金属矿采选业	61.6	5.2	2.6	10.6	8.0
有色金属矿采选业	9.5	2.6	0.1	3.3	2.0
非金属矿采选业	8.6	0.9	0.5	0.7	0.5
开采专业及辅助性活动	0.0	0.0	0.0	0.0	0.0
其他采矿业	0.0	0.0	0.0	0.0	0.0
农副食品加工业	387.4	52.2	33.8	115.6	62.7
食品制造业	108.5	24.0	13.8	20.4	11.1
酒、饮料和精制茶制造业	29.6	2.1	0.8	9.5	2.9
烟草制品业	1.0	0.4	0.0	0.4	0.3
纺织业	51.7	15.3	4.5	18.7	9.4
纺织服装、服饰业	17.4	3.1	1.8	4.5	3.0
皮革、毛皮、羽毛及其制品和制鞋业	13.8	3.3	0.7	5.1	3.3
木材加工和木、竹、藤、棕、草制品业	246.4	113.8	15.4	40.9	24.3
家具制造业	36.5	15.7	0.7	10.1	4.8
造纸和纸制品业	34.3	9.2	2.5	10.4	6.1
印刷和记录媒介复制业	22.6	7.2	2.7	5.9	2.3
文教、工美、体育和娱乐用品制造业	30.7	12.8	0.9	5.0	2.2
石油、煤炭及其他燃料加工业	44.2	10.1	3.2	12.7	9.9
化学原料和化学制品制造业	353.9	31.1	27.9	75.3	43.9
医药制造业	276.1	29.0	9.8	50.5	28.4
化学纤维制造业	3.1	0.3	0.1	0.9	0.5
橡胶和塑料制品业	166.7	38.4	11.8	32.9	17.9
非金属矿物制品业	375.1	107.4	28.5	56.0	32.5
黑色金属冶炼和压延加工业	436.8	15.5	31.5	107.2	50.5
有色金属冶炼和压延加工业	58.7	14.2	3.4	25.3	15.1
金属制品业	158.4	46.9	9.8	46.6	18.2
通用设备制造业	89.0	28.4	6.7	28.6	13.8
专用设备制造业	227.6	91.4	7.3	56.0	29.2
汽车制造业	45.9	10.1	1.5	12.8	6.0
铁路、船舶、航空航天和其他运输设备制造业	9.6	3.4	1.2	2.3	0.8
电气机械和器材制造业	48.4	15.9	2.2	11.8	6.6
计算机、通信和其他电子设备制造业	51.3	17.0	7.2	12.8	6.3
仪器仪表制造业	15.0	6.4	0.8	4.4	1.5
其他制造业	1.9	0.2	0.4	0.7	0.0
废弃资源综合利用业	11.8	7.6	0.9	1.4	0.8
金属制品、机械和设备修理业	0.2	0.1	0.0	0.0	0.0
电力、热力生产和供应业	342.3	94.1	10.6	6.7	0.4
燃气生产和供应业	45.7	1.9	2.7	1.0	0.3
水的生产和供应业	57.1	6.6	5.7	3.3	0.6

10-3 续表 2

单位：亿元

分组	长期 应收款	长期股 权投资	投资性 房地产	固定资 产原价	房屋和	机器和
					构筑物	设备
总 计	13.8	451.9	2.7	3610.0	1285.0	2021.0
煤炭开采和洗选业	0.0	2.1	0.0	5.3	3.1	2.2
石油和天然气开采业	0.0	0.0	0.0	0.0	0.0	0.0
黑色金属矿采选业	0.0	7.8	0.1	97.1	49.6	41.6
有色金属矿采选业	0.0	0.0	0.0	16.4	10.4	5.7
非金属矿采选业	0.0	0.5	0.0	8.7	2.0	4.5
开采专业及辅助性活动	0.0	0.0	0.0	0.0	0.0	0.0
其他采矿业	0.0	0.0	0.0	0.0	0.0	0.0
农副食品加工业	1.1	28.4	0.2	275.2	106.5	124.8
食品制造业	0.0	6.4	0.1	60.9	27.0	27.7
酒、饮料和精制茶制造业	0.1	1.3	0.1	19.1	10.0	7.6
烟草制品业	0.0	0.0	0.0	1.7	0.4	1.1
纺织业	0.0	1.2	0.0	55.8	17.8	31.0
纺织服装、服饰业	0.2	0.1	0.0	11.4	5.9	4.3
皮革、毛皮、羽毛及其制品和制鞋业	0.0	1.2	0.0	14.8	7.1	6.8
木材加工和木、竹、藤、棕、草制品业	0.4	3.3	0.3	256.0	98.7	149.5
家具制造业	0.0	0.3	0.0	24.5	12.0	11.6
造纸和纸制品业	0.2	1.9	0.0	54.4	21.1	28.8
印刷和记录媒介复制业	0.2	1.6	0.6	15.8	4.2	11.0
文教、工美、体育和娱乐用品制造业	0.1	0.1	0.0	25.3	16.6	8.0
石油、煤炭及其他燃料加工业	0.0	0.4	0.0	98.1	11.4	85.3
化学原料和化学制品制造业	0.1	130.1	0.0	357.8	111.2	226.8
医药制造业	0.2	62.9	0.7	159.5	69.5	74.0
化学纤维制造业	0.0	0.0	0.0	2.3	0.4	1.8
橡胶和塑料制品业	0.2	2.4	0.0	139.6	46.6	85.0
非金属矿物制品业	2.4	25.3	0.0	340.5	122.5	195.6
黑色金属冶炼和压延加工业	0.0	31.4	0.0	428.1	176.7	221.2
有色金属冶炼和压延加工业	0.1	0.9	0.0	97.7	34.9	56.7
金属制品业	0.0	2.7	0.0	117.4	37.0	71.1
通用设备制造业	0.2	2.1	0.2	79.8	32.3	40.2
专用设备制造业	4.9	19.5	0.0	83.0	33.3	41.3
汽车制造业	0.0	14.5	0.0	34.3	11.4	17.0
铁路、船舶、航空航天和其他运输设备制造业	0.0	0.0	0.1	5.6	2.2	2.1
电气机械和器材制造业	0.4	1.1	0.0	58.9	31.4	20.9
计算机、通信和其他电子设备制造业	0.4	3.0	0.1	43.6	14.0	26.7
仪器仪表制造业	0.0	0.0	0.0	8.6	3.4	4.8
其他制造业	0.0	0.0	0.0	0.7	0.4	0.3
废弃资源综合利用业	0.0	2.0	0.0	8.3	4.1	3.9
金属制品、机械和设备修理业	0.0	0.0	0.0	0.0	0.0	0.0
电力、热力生产和供应业	0.0	68.6	0.1	483.0	116.4	349.2
燃气生产和供应业	2.1	1.5	0.0	28.4	2.7	4.3
水的生产和供应业	0.7	27.5	0.0	92.5	31.0	27.1

10-3 续表 3

单位：亿元

分组	固定资产	本年折旧	固定资产	固定资产
	累计折旧		净值	净额
总 计	1411.9	373.7	2198.0	2130.9
煤炭开采和洗选业	4.1	0.8	1.2	1.1
石油和天然气开采业	0.0	0.0	0.0	0.0
黑色金属矿采选业	53.8	14.9	43.3	43.3
有色金属矿采选业	9.3	1.7	7.1	7.0
非金属矿采选业	3.7	0.9	5.0	5.0
开采专业及辅助性活动	0.0	0.0	0.0	0.0
其他采矿业	0.0	0.0	0.0	0.0
农副食品加工业	127.1	32.1	148.1	141.0
食品制造业	22.8	7.8	38.1	37.1
酒、饮料和精制茶制造业	9.8	1.6	9.3	9.3
烟草制品业	1.5	0.1	0.3	0.3
纺织业	22.8	7.0	33.0	30.4
纺织服装、服饰业	5.0	1.2	6.4	5.3
皮革、毛皮、羽毛及其制品和制鞋业	5.1	1.5	9.7	9.7
木材加工和木、竹、藤、棕、草制品业	97.1	31.7	158.9	150.6
家具制造业	7.0	2.4	17.5	17.4
造纸和纸制品业	19.5	6.0	34.8	29.2
印刷和记录媒介复制业	6.7	1.5	9.2	9.1
文教、工美、体育和娱乐用品制造业	10.7	2.6	14.6	13.6
石油、煤炭及其他燃料加工业	24.9	13.1	73.1	73.1
化学原料和化学制品制造业	164.5	38.1	193.3	178.6
医药制造业	81.6	16.0	77.9	76.0
化学纤维制造业	1.8	0.2	0.5	0.5
橡胶和塑料制品业	60.7	14.5	78.9	75.4
非金属矿物制品业	130.7	34.5	209.7	200.2
黑色金属冶炼和压延加工业	105.1	34.9	323.0	322.7
有色金属冶炼和压延加工业	40.7	13.7	57.0	55.8
金属制品业	43.6	13.1	73.8	72.4
通用设备制造业	35.3	8.2	44.6	43.4
专用设备制造业	39.1	8.6	43.8	43.7
汽车制造业	10.0	4.1	24.3	24.3
铁路、船舶、航空航天和其他运输设备制造业	3.0	0.4	2.6	2.6
电气机械和器材制造业	14.8	6.7	44.1	42.4
计算机、通信和其他电子设备制造业	13.4	3.6	30.3	29.6
仪器仪表制造业	2.8	0.9	5.8	5.6
其他制造业	0.2	0.1	0.5	0.5
废弃资源综合利用业	1.8	0.6	6.5	6.4
金属制品、机械和设备修理业	0.0	0.0	0.0	0.0
电力、热力生产和供应业	199.6	41.6	283.5	280.4
燃气生产和供应业	11.8	2.1	16.6	16.1
水的生产和供应业	20.5	5.1	72.0	72.0

10-3 续表 4

单位：亿元

分组	使用权 资产原价	房屋和 构筑物	机器和 设备	使用权	
				资产累计 折旧	本年折旧
总 计	62.3	31.9	22.2	17.0	4.8
煤炭开采和洗选业	0.0	0.0	0.0	0.0	0.0
石油和天然气开采业	0.0	0.0	0.0	0.0	0.0
黑色金属矿采选业	0.0	0.0	0.0	0.0	0.0
有色金属矿采选业	0.0	0.0	0.0	0.0	0.0
非金属矿采选业	0.0	0.0	0.0	0.0	0.0
开采专业及辅助性活动	0.0	0.0	0.0	0.0	0.0
其他采矿业	0.0	0.0	0.0	0.0	0.0
农副食品加工业	10.4	4.8	2.8	2.6	1.1
食品制造业	1.7	1.0	0.7	0.4	0.1
酒、饮料和精制茶制造业	0.4	0.1	0.3	0.1	0.1
烟草制品业	0.0	0.0	0.0	0.0	0.0
纺织业	3.5	2.4	1.1	0.8	0.4
纺织服装、服饰业	0.7	0.3	0.4	0.1	0.0
皮革、毛皮、羽毛及其制品和制鞋业	0.4	0.4	0.0	0.1	0.0
木材加工和木、竹、藤、棕、草制品业	3.0	1.7	1.1	1.1	0.3
家具制造业	0.3	0.3	0.1	0.1	0.0
造纸和纸制品业	0.5	0.5	0.0	0.1	0.1
印刷和记录媒介复制业	0.4	0.4	0.0	0.1	0.0
文教、工美、体育和娱乐用品制造业	0.9	0.5	0.3	0.5	0.1
石油、煤炭及其他燃料加工业	0.0	0.0	0.0	0.0	0.0
化学原料和化学制品制造业	10.5	3.8	4.4	3.4	0.5
医药制造业	0.1	0.0	0.0	0.1	0.0
化学纤维制造业	0.0	0.0	0.0	0.0	0.0
橡胶和塑料制品业	1.3	0.5	0.8	0.4	0.2
非金属矿物制品业	4.5	1.3	2.8	1.5	0.4
黑色金属冶炼和压延加工业	0.4	0.2	0.2	0.2	0.0
有色金属冶炼和压延加工业	0.1	0.0	0.1	0.0	0.0
金属制品业	1.7	1.0	0.7	0.7	0.1
通用设备制造业	2.3	1.3	1.0	0.7	0.3
专用设备制造业	1.5	0.7	0.8	0.7	0.1
汽车制造业	0.4	0.3	0.2	0.2	0.0
铁路、船舶、航空航天和其他运输设备制造业	0.0	0.0	0.0	0.0	0.0
电气机械和器材制造业	2.0	1.6	0.1	0.5	0.1
计算机、通信和其他电子设备制造业	4.0	3.5	0.4	1.2	0.3
仪器仪表制造业	1.8	1.1	0.8	0.4	0.1
其他制造业	0.0	0.0	0.0	0.0	0.0
废弃资源综合利用业	0.0	0.0	0.0	0.0	0.0
金属制品、机械和设备修理业	0.0	0.0	0.0	0.0	0.0
电力、热力生产和供应业	7.0	3.8	3.1	0.6	0.3
燃气生产和供应业	2.5	0.8	0.1	0.8	0.1
水的生产和供应业	0.0	0.0	0.0	0.0	0.0

10-3 续表 5

单位：亿元

分组	在建工程	无形资产	土地	软件	商誉	资产总计
			使用权	使用权		
总计	291.3	411.1	240.0	4.2	2.4	7493.1
煤炭开采和洗选业	0.0	0.5	0.2	0.0	0.0	25.6
石油和天然气开采业	0.0	0.0	0.0	0.0	0.0	0.0
黑色金属矿采选业	13.1	26.9	2.4	0.0	0.0	158.1
有色金属矿采选业	5.8	4.4	0.8	0.0	0.0	28.5
非金属矿采选业	0.1	1.4	0.5	0.0	0.0	17.6
开采专业及辅助性活动	0.0	0.0	0.0	0.0	0.0	0.0
其他采矿业	0.0	0.0	0.0	0.0	0.0	0.0
农副食品加工业	17.0	17.0	13.8	0.7	0.1	614.2
食品制造业	4.8	5.9	4.4	0.1	0.0	169.6
酒、饮料和精制茶制造业	0.7	1.9	1.5	0.0	0.0	44.9
烟草制品业	0.0	0.0	0.0	0.0	0.0	1.3
纺织业	3.3	3.3	2.6	0.0	0.0	88.7
纺织服装、服饰业	0.2	0.3	0.3	0.0	0.0	25.4
皮革、毛皮、羽毛及其制品和制鞋业	0.6	1.5	1.5	0.0	0.0	28.8
木材加工和木、竹、藤、棕、草制品业	6.3	5.5	5.0	0.1	0.0	459.7
家具制造业	0.9	3.2	2.6	0.2	0.0	65.5
造纸和纸制品业	1.0	3.9	2.8	0.4	0.0	77.7
印刷和记录媒介复制业	0.2	1.5	1.4	0.1	0.0	37.1
文教、工美、体育和娱乐用品制造业	0.2	1.4	1.2	0.0	0.0	47.6
石油、煤炭及其他燃料加工业	3.7	2.7	2.1	0.0	0.0	144.9
化学原料和化学制品制造业	17.3	25.4	19.7	0.6	0.0	717.7
医药制造业	47.4	19.9	14.0	0.2	0.0	484.8
化学纤维制造业	0.0	0.0	0.0	0.0	0.0	3.7
橡胶和塑料制品业	4.8	8.6	7.1	0.0	0.0	260.1
非金属矿物制品业	27.0	30.0	19.4	0.2	2.3	704.6
黑色金属冶炼和压延加工业	53.3	51.7	29.1	0.7	0.0	931.1
有色金属冶炼和压延加工业	1.4	5.4	4.7	0.0	0.0	146.2
金属制品业	5.7	8.6	6.9	0.2	0.0	249.1
通用设备制造业	2.3	7.6	6.1	0.1	0.0	151.7
专用设备制造业	2.3	9.7	8.0	0.3	0.0	308.1
汽车制造业	2.5	3.3	2.6	0.1	0.0	78.6
铁路、船舶、航空航天和其他运输设备制造业	0.2	0.5	0.5	0.0	0.0	13.1
电气机械和器材制造业	1.3	4.2	4.0	0.1	0.0	95.7
计算机、通信和其他电子设备制造业	2.7	3.1	2.9	0.1	0.0	95.3
仪器仪表制造业	0.3	0.4	0.3	0.0	0.0	21.9
其他制造业	0.0	0.1	0.1	0.0	0.0	3.0
废弃资源综合利用业	0.0	1.5	1.5	0.0	0.0	21.8
金属制品、机械和设备修理业	0.0	0.0	0.0	0.0	0.0	0.2
电力、热力生产和供应业	32.8	25.3	7.2	0.2	0.0	790.9
燃气生产和供应业	4.0	2.5	1.9	0.0	0.0	72.6
水的生产和供应业	28.2	122.3	61.1	0.0	0.0	307.9

10-3 续表 6

单位：亿元

分组	流动负债合计	预收账款		租赁负债	长期应付款	负债合计
		应付账款	预收账款			
总计	3849.1	946.5	190.9	23.8	215.8	4755.2
煤炭开采和洗选业	8.0	0.1	0.4	0.0	0.0	8.0
石油和天然气开采业	0.0	0.0	0.0	0.0	0.0	0.0
黑色金属矿采选业	99.1	12.4	2.2	0.0	5.0	111.2
有色金属矿采选业	14.7	4.2	0.6	0.0	0.7	15.9
非金属矿采选业	8.1	1.9	0.3	0.0	0.1	9.8
开采专业及辅助性活动	0.0	0.0	0.0	0.0	0.0	0.0
其他采矿业	0.0	0.0	0.0	0.0	0.0	0.0
农副食品加工业	369.4	82.4	20.3	2.6	4.4	409.9
食品制造业	68.1	9.3	2.9	0.0	0.7	101.0
酒、饮料和精制茶制造业	21.3	3.9	4.2	0.0	0.0	26.0
烟草制品业	0.5	0.2	0.0	0.0	0.0	0.5
纺织业	52.6	18.3	4.8	0.0	2.2	61.3
纺织服装、服饰业	12.4	3.5	1.8	0.0	0.0	14.5
皮革、毛皮、羽毛及其制品和制鞋业	19.5	4.0	3.7	0.0	0.1	20.1
木材加工和木、竹、藤、棕、草制品业	222.4	77.3	7.8	0.5	2.5	286.8
家具制造业	35.0	9.9	0.7	0.3	2.3	42.4
造纸和纸制品业	49.5	9.6	1.3	0.0	5.6	55.7
印刷和记录媒介复制业	22.4	4.9	1.5	0.3	0.0	25.5
文教、工美、体育和娱乐用品制造业	30.5	7.3	1.1	0.0	0.1	32.4
石油、煤炭及其他燃料加工业	79.7	42.3	1.9	0.0	0.3	86.1
化学原料和化学制品制造业	381.9	42.9	28.8	0.1	18.7	443.3
医药制造业	200.1	33.1	6.0	0.0	0.7	234.3
化学纤维制造业	0.7	0.2	0.0	0.0	2.3	0.8
橡胶和塑料制品业	144.4	27.6	10.4	8.5	3.9	170.4
非金属矿物制品业	344.9	110.6	11.3	2.1	27.7	433.6
黑色金属冶炼和压延加工业	534.8	178.7	12.8	0.0	60.9	658.2
有色金属冶炼和压延加工业	84.9	19.4	7.3	0.8	8.3	93.3
金属制品业	151.6	34.6	12.0	0.0	1.0	167.8
通用设备制造业	93.1	27.8	6.1	0.0	0.3	101.0
专用设备制造业	146.1	52.1	17.6	0.0	6.1	180.0
汽车制造业	51.5	20.6	1.2	0.0	4.1	54.2
铁路、船舶、航空航天和其他运输设备制造业	6.8	1.4	1.1	0.0	0.0	6.8
电气机械和器材制造业	51.3	27.8	2.1	0.5	0.0	75.5
计算机、通信和其他电子设备制造业	46.9	14.3	1.3	0.3	0.7	50.2
仪器仪表制造业	10.5	5.3	0.4	0.0	0.0	13.0
其他制造业	1.5	0.5	0.3	0.0	0.0	1.5
废弃资源综合利用业	15.3	3.6	0.0	0.0	0.3	16.2
金属制品、机械和设备修理业	0.1	0.0	0.0	0.0	0.0	0.1
电力、热力生产和供应业	389.0	40.7	6.8	7.7	38.7	588.6
燃气生产和供应业	32.9	5.7	9.0	0.1	0.5	37.2
水的生产和供应业	47.6	8.3	1.1	0.1	17.9	122.1

10-3 续表 7

单位：亿元

分组	所有者 权益合计	实收 资本				
			国家 资本	集体 资本	法人 资本	个人 资本
总 计	2737.9	5218.6	161.8	38.6	548.4	4373.4
煤炭开采和洗选业	17.6	10.9	0.0	0.0	10.9	0.0
石油和天然气开采业	0.0	0.0	0.0	0.0	0.0	0.0
黑色金属矿采选业	46.9	19.7	0.3	0.2	16.1	3.2
有色金属矿采选业	12.6	8.5	1.7	0.0	6.5	0.3
非金属矿采选业	7.8	3.9	0.4	0.2	2.2	1.1
开采专业及辅助性活动	0.0	0.0	0.0	0.0	0.0	0.0
其他采矿业	0.0	0.0	0.0	0.0	0.0	0.0
农副食品加工业	204.3	123.2	3.1	1.7	41.5	35.4
食品制造业	68.6	27.0	0.0	0.0	10.7	9.1
酒、饮料和精制茶制造业	18.9	5.4	2.6	0.0	0.5	2.0
烟草制品业	0.8	0.6	0.6	0.0	0.0	0.0
纺织业	27.4	12.6	0.1	0.2	4.2	7.3
纺织服装、服饰业	10.8	5.0	0.0	0.2	2.6	1.1
皮革、毛皮、羽毛及其制品和制鞋业	8.7	5.9	0.1	0.0	1.3	4.0
木材加工和木、竹、藤、棕、草制品业	172.9	64.8	1.2	0.5	16.6	46.1
家具制造业	23.1	11.6	0.0	0.0	6.8	4.8
造纸和纸制品业	22.0	11.7	0.0	0.0	5.8	5.9
印刷和记录媒介复制业	11.7	6.9	0.6	0.0	2.8	2.8
文教、工美、体育和娱乐用品制造业	15.2	5.6	0.1	0.0	0.9	2.6
石油、煤炭及其他燃料加工业	58.8	22.2	0.1	0.0	19.8	2.4
化学原料和化学制品制造业	274.4	133.5	8.7	2.0	66.8	50.0
医药制造业	250.5	43.8	2.7	0.0	25.8	8.7
化学纤维制造业	2.9	1.1	0.0	0.6	0.3	0.1
橡胶和塑料制品业	89.7	43.0	0.0	0.0	12.9	30.1
非金属矿物制品业	270.9	114.6	21.0	6.7	37.7	46.0
黑色金属冶炼和压延加工业	272.9	177.2	21.8	2.6	125.6	27.2
有色金属冶炼和压延加工业	52.9	19.7	0.5	0.0	5.2	11.9
金属制品业	81.3	4042.8	4.3	1.0	19.4	4016.0
通用设备制造业	50.6	25.2	0.4	1.2	12.5	10.8
专用设备制造业	128.1	52.3	7.7	16.3	6.9	13.7
汽车制造业	24.5	13.1	0.1	0.3	6.2	6.5
铁路、船舶、航空航天和其他运输设备制造业	6.3	5.1	0.0	0.0	4.1	1.1
电气机械和器材制造业	20.2	14.7	0.0	4.1	4.3	6.3
计算机、通信和其他电子设备制造业	45.1	27.7	6.2	0.3	14.0	5.5
仪器仪表制造业	8.8	4.7	0.0	0.0	1.8	3.0
其他制造业	1.6	0.9	0.0	0.0	0.0	0.9
废弃资源综合利用业	5.6	2.1	0.1	0.0	1.4	0.7
金属制品、机械和设备修理业	0.1	0.0	0.0	0.0	0.0	0.0
电力、热力生产和供应业	202.3	103.7	47.6	0.1	43.1	6.5
燃气生产和供应业	35.4	10.4	0.2	0.1	4.5	0.6
水的生产和供应业	185.8	37.7	29.6	0.2	7.1	0.0

10-3 续表 8

单位：亿元

分组			制造成本	直接材料 消耗	生产部门 人员薪酬
	港澳台 资本	外商资本			
总 计	73.8	22.8	6740.0	5557.6	268.3
煤炭开采和洗选业	0.0	0.0	2.6	0.0	0.1
石油和天然气开采业	0.0	0.0	0.0	0.0	0.0
黑色金属矿采选业	0.0	0.0	95.7	69.3	4.8
有色金属矿采选业	0.0	0.0	21.0	11.0	1.1
非金属矿采选业	0.0	0.0	5.8	4.4	0.3
开采专业及辅助性活动	0.0	0.0	0.0	0.0	0.0
其他采矿业	0.0	0.0	0.0	0.0	0.0
农副食品加工业	38.9	2.6	1471.3	1270.3	49.1
食品制造业	7.2	0.0	116.1	98.6	6.2
酒、饮料和精制茶制造业	0.3	0.0	18.8	14.6	1.2
烟草制品业	0.0	0.0	0.7	0.3	0.3
纺织业	0.0	0.7	107.4	84.5	7.2
纺织服装、服饰业	1.0	0.0	21.1	14.0	2.9
皮革、毛皮、羽毛及其制品和制鞋业	0.5	0.0	29.8	23.1	3.8
木材加工和木、竹、藤、棕、草制品业	0.2	0.2	882.1	727.6	49.2
家具制造业	0.0	0.0	55.9	47.2	4.2
造纸和纸制品业	0.0	0.0	105.0	84.4	3.8
印刷和记录媒介复制业	0.7	0.0	27.8	20.9	1.8
文教、工美、体育和娱乐用品制造业	1.6	0.4	50.8	42.6	3.6
石油、煤炭及其他燃料加工业	0.0	0.0	76.7	44.0	0.6
化学原料和化学制品制造业	5.3	0.7	488.4	401.6	15.3
医药制造业	6.7	0.0	144.8	109.6	7.4
化学纤维制造业	0.0	0.1	5.9	5.2	0.1
橡胶和塑料制品业	0.0	0.0	222.2	167.1	10.7
非金属矿物制品业	2.0	1.1	397.0	296.1	19.8
黑色金属冶炼和压延加工业	0.0	0.0	897.7	797.0	18.6
有色金属冶炼和压延加工业	2.1	0.0	354.2	324.9	7.2
金属制品业	0.0	2.2	308.0	263.0	13.2
通用设备制造业	0.0	0.3	110.7	84.8	7.4
专用设备制造业	0.1	7.5	195.7	144.2	8.4
汽车制造业	0.0	0.0	67.5	54.2	3.9
铁路、船舶、航空航天和其他运输设备制造业	0.0	0.0	10.1	8.1	0.7
电气机械和器材制造业	0.0	0.0	73.3	62.8	3.3
计算机、通信和其他电子设备制造业	1.6	0.1	52.2	37.8	3.6
仪器仪表制造业	0.0	0.0	16.7	13.1	1.2
其他制造业	0.0	0.0	3.2	2.7	0.1
废弃资源综合利用业	0.0	0.0	14.8	13.5	0.4
金属制品、机械和设备修理业	0.0	0.0	0.3	0.1	0.2
电力、热力生产和供应业	4.4	1.9	197.7	152.6	5.5
燃气生产和供应业	0.3	4.8	80.3	59.2	0.6
水的生产和供应业	0.7	0.0	11.1	3.2	1.0

10-3 续表 9

单位：亿元

分组	营业	主营业 务收入	营业 成本	税金及 附加	销售 费用	管理 费用
	收入					
总 计	7963.8	7755.2	7085.5	42.6	157.1	172.2
煤炭开采和洗选业	3.7	3.3	2.4	0.2	0.0	0.9
石油和天然气开采业	0.0	0.0	0.0	0.0	0.0	0.0
黑色金属矿采选业	113.0	109.8	87.3	2.5	0.6	5.0
有色金属矿采选业	19.0	18.9	14.6	0.3	0.1	1.7
非金属矿采选业	11.0	11.0	8.2	0.3	0.2	0.8
开采专业及辅助性活动	0.0	0.0	0.0	0.0	0.0	0.0
其他采矿业	0.0	0.0	0.0	0.0	0.0	0.0
农副食品加工业	1557.9	1535.9	1458.6	2.8	21.9	20.1
食品制造业	140.6	139.7	117.8	0.7	4.1	5.7
酒、饮料和精制茶制造业	29.1	32.0	19.1	2.5	2.3	1.6
烟草制品业	1.1	1.1	0.8	0.0	0.1	0.3
纺织业	116.4	113.9	105.5	0.5	1.5	3.1
纺织服装、服饰业	25.9	25.8	22.3	0.2	0.4	1.2
皮革、毛皮、羽毛及其制品和制鞋业	33.1	33.1	29.0	0.2	0.4	1.0
木材加工和木、竹、藤、棕、草制品业	1063.0	1057.3	1001.3	4.6	3.3	9.2
家具制造业	68.4	68.1	57.8	0.5	2.3	2.1
造纸和纸制品业	128.8	125.5	116.1	0.7	2.2	2.5
印刷和记录媒介复制业	37.2	36.8	30.5	0.3	1.3	1.3
文教、工美、体育和娱乐用品制造业	62.5	61.9	54.0	0.3	2.2	1.7
石油、煤炭及其他燃料加工业	149.4	142.5	131.2	4.1	1.2	2.5
化学原料和化学制品制造业	572.4	527.3	491.5	3.0	9.1	18.9
医药制造业	247.8	240.8	141.1	2.2	55.2	17.1
化学纤维制造业	7.4	7.4	6.1	0.0	0.2	0.1
橡胶和塑料制品业	277.8	275.3	235.2	1.4	5.9	6.7
非金属矿物制品业	489.6	477.8	424.3	4.6	10.9	14.8
黑色金属冶炼和压延加工业	1021.0	981.9	960.5	2.8	2.8	9.4
有色金属冶炼和压延加工业	362.4	359.0	339.6	0.8	1.4	2.8
金属制品业	355.7	345.9	316.0	1.4	6.2	7.4
通用设备制造业	133.8	130.4	112.7	0.8	3.6	5.6
专用设备制造业	257.6	250.5	217.5	0.7	8.8	7.3
汽车制造业	103.5	102.0	90.8	0.4	2.1	3.5
铁路、船舶、航空航天和其他运输设备制造业	13.7	13.1	12.3	0.1	0.3	0.2
电气机械和器材制造业	76.7	76.1	68.5	0.3	1.0	3.2
计算机、通信和其他电子设备制造业	65.6	62.9	53.3	0.4	1.6	3.2
仪器仪表制造业	23.4	22.3	20.0	0.1	0.3	0.8
其他制造业	4.1	4.0	3.3	0.0	0.1	0.1
废弃资源综合利用业	18.1	18.0	16.1	0.1	0.1	0.4
金属制品、机械和设备修理业	0.4	0.4	0.3	0.0	0.0	0.0
电力、热力生产和供应业	262.1	234.9	224.1	1.8	1.5	6.9
燃气生产和供应业	95.7	94.6	85.8	0.2	1.2	1.6
水的生产和供应业	15.1	14.2	10.2	1.0	0.6	1.7

10-3 续表 10

单位：亿元

分组			研发费用	财务费用	利息费用	利息收入
	上交管理费	董事会费				
总计	1.4	1.7	205.0	58.9	59.4	9.7
煤炭开采和洗选业	0.0	0.0	0.1	0.0	0.1	0.2
石油和天然气开采业	0.0	0.0	0.0	0.0	0.0	0.0
黑色金属矿采选业	0.0	0.0	4.6	1.4	1.4	0.1
有色金属矿采选业	0.0	0.0	0.9	0.3	0.3	0.0
非金属矿采选业	0.0	0.0	0.3	0.2	0.1	0.0
开采专业及辅助性活动	0.0	0.0	0.0	0.0	0.0	0.0
其他采矿业	0.0	0.0	0.0	0.0	0.0	0.0
农副食品加工业	0.2	0.1	19.5	6.2	5.3	0.0
食品制造业	0.0	0.0	4.6	0.4	0.7	-0.1
酒、饮料和精制茶制造业	0.0	0.0	0.8	0.1	0.5	0.3
烟草制品业	0.0	0.0	0.0	0.0	0.0	0.0
纺织业	0.0	0.0	2.9	0.9	0.6	0.0
纺织服装、服饰业	0.0	0.0	0.6	0.1	0.1	0.1
皮革、毛皮、羽毛及其制品和制鞋业	0.0	0.0	1.2	0.4	0.3	0.0
木材加工和木、竹、藤、棕、草制品业	0.2	0.2	17.4	2.0	0.9	0.1
家具制造业	0.0	0.0	1.4	1.1	1.0	0.1
造纸和纸制品业	0.0	0.0	3.5	0.9	0.5	0.1
印刷和记录媒介复制业	0.0	0.0	1.1	0.4	0.2	0.0
文教、工美、体育和娱乐用品制造业	0.0	0.0	1.9	0.4	0.2	0.0
石油、煤炭及其他燃料加工业	0.0	0.0	6.1	0.4	0.5	0.0
化学原料和化学制品制造业	0.0	0.1	19.0	6.6	8.0	1.8
医药制造业	0.0	0.3	20.2	-1.8	2.1	4.5
化学纤维制造业	0.0	0.0	0.3	0.0	0.0	0.0
橡胶和塑料制品业	0.0	0.0	9.6	1.9	1.0	-0.2
非金属矿物制品业	0.1	0.1	12.2	6.5	5.5	0.3
黑色金属冶炼和压延加工业	0.2	0.1	31.3	7.4	8.9	2.6
有色金属冶炼和压延加工业	0.0	0.0	5.0	1.1	0.7	0.0
金属制品业	0.2	0.0	10.1	2.6	2.1	0.1
通用设备制造业	0.0	0.2	5.1	1.2	0.9	0.1
专用设备制造业	0.1	0.5	12.0	0.8	1.4	-0.7
汽车制造业	0.1	0.1	3.9	0.5	0.5	0.1
铁路、船舶、航空航天和其他运输设备制造业	0.0	0.0	0.5	0.2	0.2	0.0
电气机械和器材制造业	0.0	0.0	2.2	0.7	0.7	0.1
计算机、通信和其他电子设备制造业	0.0	0.0	3.2	0.8	0.6	0.0
仪器仪表制造业	0.0	0.0	1.0	0.1	0.1	0.0
其他制造业	0.0	0.0	0.2	0.0	0.0	0.0
废弃资源综合利用业	0.0	0.0	0.2	0.2	0.2	0.0
金属制品、机械和设备修理业	0.0	0.0	0.0	0.0	0.0	0.0
电力、热力生产和供应业	0.1	0.0	1.6	13.5	12.3	0.3
燃气生产和供应业	0.0	0.0	0.1	0.1	0.0	0.0
水的生产和供应业	0.0	0.0	0.5	1.4	1.4	0.0

10-3 续表 11

单位：亿元

分组	资产减值损失	信用减值损失	其他收益	投资收益	净敞口套期收益	公允价值变动收益
总 计	-8.4	-4.3	7.6	7.3	0.0	0.1
煤炭开采和洗选业	0.0	0.0	0.0	0.8	0.0	0.0
石油和天然气开采业	0.0	0.0	0.0	0.0	0.0	0.0
黑色金属矿采选业	0.0	0.0	0.0	0.3	0.0	0.0
有色金属矿采选业	0.0	0.0	0.0	0.1	0.0	0.0
非金属矿采选业	0.0	0.0	0.0	0.0	0.0	0.0
开采专业及辅助性活动	0.0	0.0	0.0	0.0	0.0	0.0
其他采矿业	0.0	0.0	0.0	0.0	0.0	0.0
农副食品加工业	-0.4	0.0	0.7	0.6	0.0	0.0
食品制造业	0.0	0.0	0.1	0.0	0.0	0.0
酒、饮料和精制茶制造业	0.0	0.0	0.0	0.0	0.0	0.0
烟草制品业	0.0	0.0	0.0	0.0	0.0	0.0
纺织业	0.0	0.0	-0.1	1.2	0.0	0.0
纺织服装、服饰业	0.0	0.0	0.0	0.0	0.0	0.0
皮革、毛皮、羽毛及其制品和制鞋业	0.0	0.0	0.0	0.1	0.0	0.0
木材加工和木、竹、藤、棕、草制品业	-0.2	0.0	0.0	0.1	0.0	0.0
家具制造业	-0.1	-0.9	0.0	0.0	0.0	0.0
造纸和纸制品业	0.0	0.0	0.1	0.0	0.0	0.0
印刷和记录媒介复制业	0.0	-0.1	0.1	0.1	0.0	0.0
文教、工美、体育和娱乐用品制造业	0.0	0.0	0.0	0.0	0.0	0.0
石油、煤炭及其他燃料加工业	0.0	0.0	0.0	0.0	0.0	0.0
化学原料和化学制品制造业	-0.3	-1.0	1.1	1.0	0.0	0.1
医药制造业	-0.9	0.5	1.0	0.1	0.0	0.0
化学纤维制造业	0.0	0.0	0.0	0.0	0.0	0.0
橡胶和塑料制品业	0.0	0.0	0.2	0.1	0.0	0.0
非金属矿物制品业	-0.4	-0.2	0.3	0.0	0.0	0.0
黑色金属冶炼和压延加工业	-0.3	0.0	0.1	0.4	0.0	0.0
有色金属冶炼和压延加工业	0.0	0.0	0.0	0.0	0.0	0.0
金属制品业	0.0	-0.1	0.1	0.1	0.0	0.0
通用设备制造业	-0.1	0.0	0.6	0.0	0.0	0.0
专用设备制造业	-0.4	-2.1	0.4	0.0	0.0	0.0
汽车制造业	0.0	0.0	0.2	0.0	0.0	0.0
铁路、船舶、航空航天和其他运输设备制造业	0.0	0.1	0.0	0.0	0.0	0.0
电气机械和器材制造业	-0.1	0.0	0.2	0.0	0.0	0.0
计算机、通信和其他电子设备制造业	0.0	0.0	0.1	0.0	0.0	0.0
仪器仪表制造业	0.0	0.0	0.0	0.0	0.0	0.0
其他制造业	0.0	0.0	0.0	0.0	0.0	0.0
废弃资源综合利用业	-0.3	0.0	0.0	0.0	0.0	0.0
金属制品、机械和设备修理业	0.0	0.0	0.0	0.0	0.0	0.0
电力、热力生产和供应业	-5.1	-0.4	1.9	0.2	0.0	0.0
燃气生产和供应业	0.0	0.0	0.1	2.1	0.0	0.0
水的生产和供应业	0.0	0.0	0.2	0.0	0.0	0.0

10-3 续表 12

单位：亿元

分组	资产处 置收益	营业 利润	营业外 收入	营业外 支出	利润 总额	所得税 费用
总 计	0.9	245.8	25.5	11.7	259.7	21.6
煤炭开采和洗选业	0.0	0.9	0.0	0.0	0.9	0.1
石油和天然气开采业	0.0	0.0	0.0	0.0	0.0	0.0
黑色金属矿采选业	0.0	11.9	3.3	0.5	14.7	2.1
有色金属矿采选业	0.0	1.2	0.0	0.1	1.2	0.0
非金属矿采选业	0.0	1.1	0.0	0.0	1.1	0.1
开采专业及辅助性活动	0.0	0.0	0.0	0.0	0.0	0.0
其他采矿业	0.0	0.0	0.0	0.0	0.0	0.0
农副食品加工业	0.0	29.9	2.6	1.4	31.0	3.2
食品制造业	0.0	7.3	0.4	0.1	7.6	0.9
酒、饮料和精制茶制造业	0.0	2.8	0.4	0.0	3.1	0.6
烟草制品业	0.0	-0.1	0.0	0.0	-0.1	0.0
纺织业	0.0	3.3	0.5	0.1	3.7	0.6
纺织服装、服饰业	0.0	1.2	0.0	0.0	1.2	0.1
皮革、毛皮、羽毛及其制品和制鞋业	0.0	1.1	0.1	0.0	1.1	0.1
木材加工和木、竹、藤、棕、草制品业	0.0	25.2	0.7	0.3	25.6	0.4
家具制造业	0.0	2.3	0.4	0.0	2.6	0.2
造纸和纸制品业	0.0	2.9	0.4	0.1	3.2	0.3
印刷和记录媒介复制业	0.0	2.6	0.1	0.0	2.7	0.2
文教、工美、体育和娱乐用品制造业	0.0	2.1	0.2	0.1	2.2	0.2
石油、煤炭及其他燃料加工业	0.0	4.0	0.0	0.0	4.0	0.2
化学原料和化学制品制造业	-0.1	24.9	1.5	1.3	25.2	1.6
医药制造业	0.0	14.4	0.7	1.6	13.5	0.6
化学纤维制造业	0.0	0.7	0.0	0.0	0.7	0.1
橡胶和塑料制品业	-0.1	17.3	0.6	0.3	17.6	1.6
非金属矿物制品业	1.3	17.3	4.1	1.2	20.3	1.7
黑色金属冶炼和压延加工业	0.0	7.0	2.4	0.9	8.6	2.4
有色金属冶炼和压延加工业	0.0	11.8	0.4	0.3	11.9	0.1
金属制品业	0.0	12.1	0.7	0.4	12.4	0.6
通用设备制造业	0.0	5.4	0.7	0.4	5.7	0.3
专用设备制造业	0.0	8.4	0.5	0.2	8.8	0.2
汽车制造业	0.0	2.5	1.9	1.1	3.3	0.1
铁路、船舶、航空航天和其他运输设备制造业	0.0	0.3	0.0	0.1	0.2	0.0
电气机械和器材制造业	0.0	0.9	0.1	0.1	1.0	-0.2
计算机、通信和其他电子设备制造业	0.0	3.2	0.7	0.2	3.7	0.4
仪器仪表制造业	0.0	1.1	0.2	0.1	1.2	0.1
其他制造业	0.0	0.4	0.0	0.0	0.4	0.0
废弃资源综合利用业	0.0	0.7	0.0	0.0	0.7	0.0
金属制品、机械和设备修理业	0.0	0.0	0.0	0.0	0.0	0.0
电力、热力生产和供应业	-0.2	9.0	1.0	0.7	9.3	1.4
燃气生产和供应业	0.0	9.0	0.4	0.1	9.2	1.3
水的生产和供应业	0.0	-0.1	0.5	0.2	0.2	0.2

10-3 续表 13

单位：亿元

分组	应付职工薪酬	工资、奖金、津贴和补贴	福利费	社保费	住房公积金	工会经费
总计	554.0	462.9	18.4	40.5	7.8	1.9
煤炭开采和洗选业	1.6	1.3	0.1	0.1	0.0	0.0
石油和天然气开采业	0.0	0.0	0.0	0.0	0.0	0.0
黑色金属矿采选业	11.4	8.0	0.5	1.2	0.4	0.1
有色金属矿采选业	3.2	2.0	0.2	0.7	0.2	0.0
非金属矿采选业	0.7	0.5	0.0	0.0	0.0	0.0
开采专业及辅助性活动	0.0	0.0	0.0	0.0	0.0	0.0
其他采矿业	0.0	0.0	0.0	0.0	0.0	0.0
农副食品加工业	94.9	82.5	3.4	4.3	0.4	0.1
食品制造业	13.0	11.2	0.3	1.0	0.1	0.0
酒、饮料和精制茶制造业	5.1	3.9	0.3	0.7	0.2	0.0
烟草制品业	0.4	0.3	0.0	0.1	0.0	0.0
纺织业	14.0	11.2	0.3	1.2	0.2	0.1
纺织服装、服饰业	6.4	5.5	0.3	0.3	0.0	0.0
皮革、毛皮、羽毛及其制品和制鞋业	5.3	4.6	0.1	0.4	0.0	0.0
木材加工和木、竹、藤、棕、草制品业	78.2	73.9	1.8	1.2	0.1	0.1
家具制造业	7.7	6.3	0.2	0.5	0.1	0.0
造纸和纸制品业	7.8	6.7	0.2	0.6	0.1	0.0
印刷和记录媒介复制业	3.9	3.3	0.1	0.4	0.1	0.0
文教、工美、体育和娱乐用品制造业	8.9	7.2	0.2	0.7	0.1	0.0
石油、煤炭及其他燃料加工业	3.7	2.3	0.1	0.3	0.1	0.0
化学原料和化学制品制造业	37.1	29.6	1.3	3.5	0.8	0.1
医药制造业	25.5	19.2	1.5	3.7	0.8	0.1
化学纤维制造业	0.5	0.5	0.0	0.0	0.0	0.0
橡胶和塑料制品业	21.9	18.6	0.5	1.8	0.1	0.1
非金属矿物制品业	41.8	33.6	1.3	3.3	0.6	0.2
黑色金属冶炼和压延加工业	34.5	29.4	1.0	2.8	0.9	0.2
有色金属冶炼和压延加工业	13.3	11.5	0.3	0.6	0.2	0.0
金属制品业	24.9	20.6	0.5	1.9	0.3	0.1
通用设备制造业	15.8	13.2	0.5	1.6	0.2	0.1
专用设备制造业	25.6	19.4	1.0	2.5	0.9	0.1
汽车制造业	8.5	7.4	0.2	0.6	0.1	0.0
铁路、船舶、航空航天和其他运输设备制造业	1.9	1.3	0.0	0.2	0.0	0.0
电气机械和器材制造业	6.9	5.7	0.4	0.7	0.0	0.0
计算机、通信和其他电子设备制造业	7.8	6.5	0.2	0.8	0.1	0.0
仪器仪表制造业	2.5	2.3	0.1	0.1	0.0	0.0
其他制造业	0.3	0.3	0.0	0.0	0.0	0.0
废弃资源综合利用业	0.7	0.6	0.0	0.1	0.0	0.0
金属制品、机械和设备修理业	0.2	0.2	0.0	0.0	0.0	0.0
电力、热力生产和供应业	13.8	9.0	1.4	2.1	0.7	0.1
燃气生产和供应业	1.9	1.4	0.1	0.2	0.1	0.0
水的生产和供应业	2.8	2.1	0.1	0.4	0.2	0.0

10-3 续表 14

单位：亿元

分组				其他属于	上交政府
	职工教育 经费	劳务派遣 人员薪酬	其他职工 薪酬	劳动者报 酬的部分	的各项非 税费用
总 计	1.2	9.3	12.0	1.5	9.2
煤炭开采和洗选业	0.0	0.0	0.0	0.0	0.2
石油和天然气开采业	0.0	0.0	0.0	0.0	0.0
黑色金属矿采选业	0.1	1.1	0.1	0.3	0.5
有色金属矿采选业	0.0	0.2	0.0	0.0	0.0
非金属矿采选业	0.0	0.0	0.0	0.0	0.1
开采专业及辅助性活动	0.0	0.0	0.0	0.0	0.0
其他采矿业	0.0	0.0	0.0	0.0	0.0
农副食品加工业	0.1	1.4	2.7	0.2	2.0
食品制造业	0.0	0.0	0.4	0.0	0.1
酒、饮料和精制茶制造业	0.0	0.0	0.0	0.0	0.0
烟草制品业	0.0	0.0	0.0	0.0	0.0
纺织业	0.1	0.3	0.8	0.0	0.1
纺织服装、服饰业	0.0	0.0	0.2	0.0	0.0
皮革、毛皮、羽毛及其制品和制鞋业	0.0	0.0	0.1	0.0	0.0
木材加工和木、竹、藤、棕、草制品业	0.1	0.1	1.0	0.1	1.6
家具制造业	0.1	0.2	0.4	0.0	0.0
造纸和纸制品业	0.0	0.1	0.2	0.2	0.1
印刷和记录媒介复制业	0.0	0.0	0.0	0.0	0.0
文教、工美、体育和娱乐用品制造业	0.0	0.0	0.7	0.0	0.1
石油、煤炭及其他燃料加工业	0.0	0.5	0.4	0.0	0.0
化学原料和化学制品制造业	0.1	0.5	1.1	0.3	1.7
医药制造业	0.0	0.0	0.2	0.0	0.2
化学纤维制造业	0.0	0.0	0.0	0.0	0.0
橡胶和塑料制品业	0.0	0.2	0.7	0.0	0.2
非金属矿物制品业	0.2	1.4	1.1	0.2	0.5
黑色金属冶炼和压延加工业	0.0	0.0	0.2	0.0	0.5
有色金属冶炼和压延加工业	0.0	0.5	0.1	0.0	0.0
金属制品业	0.1	0.4	1.0	0.1	0.4
通用设备制造业	0.0	0.2	0.1	0.0	0.1
专用设备制造业	0.0	1.4	0.3	0.0	0.1
汽车制造业	0.0	0.1	0.0	0.0	0.0
铁路、船舶、航空航天和其他运输设备制造业	0.0	0.4	0.0	0.0	0.0
电气机械和器材制造业	0.0	0.1	0.0	0.0	0.1
计算机、通信和其他电子设备制造业	0.0	0.0	0.1	0.0	0.1
仪器仪表制造业	0.0	0.0	0.0	0.0	0.0
其他制造业	0.0	0.0	0.0	0.0	0.0
废弃资源综合利用业	0.0	0.0	0.0	0.0	0.0
金属制品、机械和设备修理业	0.0	0.0	0.0	0.0	0.0
电力、热力生产和供应业	0.1	0.2	0.2	0.0	0.2
燃气生产和供应业	0.0	0.0	0.0	0.0	0.0
水的生产和供应业	0.0	0.0	0.0	0.0	0.4

10-3 续表 15

单位：亿元

分组	水电费	上缴的 各项税费	差旅费	应交 增值税	销项 税额	进项 税额
煤炭开采和洗选业	0.1	0.0	0.0	0.3	0.4	0.1
石油和天然气开采业	0.0	0.0	0.0	0.0	0.0	0.0
黑色金属矿采选业	4.8	0.4	0.1	5.3	14.2	9.4
有色金属矿采选业	0.6	0.1	0.0	0.2	1.7	1.5
非金属矿采选业	0.3	0.0	0.0	0.4	0.7	0.3
开采专业及辅助性活动	0.0	0.0	0.0	0.0	0.0	0.0
其他采矿业	0.0	0.0	0.0	0.0	0.0	0.0
农副食品加工业	13.0	1.5	1.8	8.2	108.4	105.9
食品制造业	3.2	0.4	0.2	3.3	15.6	14.4
酒、饮料和精制茶制造业	0.6	0.1	0.1	1.2	4.1	2.9
烟草制品业	0.1	0.0	0.0	0.1	0.1	0.1
纺织业	3.6	0.3	0.2	1.8	12.5	11.6
纺织服装、服饰业	0.2	0.0	0.0	0.9	2.8	2.2
皮革、毛皮、羽毛及其制品和制鞋业	0.4	0.1	0.0	0.9	2.9	2.9
木材加工和木、竹、藤、棕、草制品业	8.6	1.5	0.8	25.2	127.0	97.2
家具制造业	0.8	0.1	0.2	2.0	8.9	8.2
造纸和纸制品业	4.4	0.4	0.1	3.1	16.0	12.2
印刷和记录媒介复制业	0.6	0.0	0.1	0.7	4.2	3.6
文教、工美、体育和娱乐用品制造业	0.5	0.1	0.1	1.9	8.4	4.4
石油、煤炭及其他燃料加工业	1.0	0.1	0.1	7.4	18.4	11.5
化学原料和化学制品制造业	15.0	1.9	1.6	8.5	61.3	53.5
医药制造业	4.8	0.5	8.5	8.6	26.4	22.1
化学纤维制造业	0.4	0.1	0.0	0.1	0.9	0.8
橡胶和塑料制品业	8.6	0.8	0.2	3.7	25.3	25.3
非金属矿物制品业	19.4	2.0	0.4	12.4	43.3	33.9
黑色金属冶炼和压延加工业	45.9	2.8	0.2	15.0	131.4	130.9
有色金属冶炼和压延加工业	3.9	0.4	0.1	4.4	40.8	37.5
金属制品业	9.2	0.9	0.4	5.5	40.8	36.2
通用设备制造业	2.2	0.2	0.5	3.0	15.9	14.3
专用设备制造业	1.8	0.3	0.7	2.8	22.1	25.4
汽车制造业	0.9	0.1	0.3	1.5	11.4	10.5
铁路、船舶、航空航天和其他运输设备制造业	0.2	0.0	0.0	0.3	1.8	1.5
电气机械和器材制造业	1.6	0.1	0.1	1.1	10.6	10.5
计算机、通信和其他电子设备制造业	2.3	0.3	0.1	1.4	7.1	6.6
仪器仪表制造业	0.9	0.1	0.0	0.5	2.5	2.1
其他制造业	0.1	0.0	0.0	0.1	0.5	0.4
废弃资源综合利用业	0.1	0.0	0.0	0.1	1.8	1.8
金属制品、机械和设备修理业	0.0	0.0	0.0	0.0	0.0	0.0
电力、热力生产和供应业	2.8	0.5	0.1	6.6	28.2	23.4
燃气生产和供应业	0.1	0.0	0.0	1.2	14.7	13.6
水的生产和供应业	1.1	0.1	0.0	0.4	0.6	0.4

10-3 续表 16

单位：亿元

分组	工业 总产值 (当年价格)	平均用 工人数 (万人)	期末用 工人数 (万人)	从业人员 期末人数 (万人)	从业人员 平均人数 (万人)
总 计	8210.1	53.5	57.0	50.7	49.7
煤炭开采和洗选业	3.8	0.1	0.1	0.1	0.1
石油和天然气开采业	0.0	0.0	0.0	0.0	0.0
黑色金属矿采选业	127.7	0.6	0.6	0.5	0.5
有色金属矿采选业	19.2	0.2	0.2	0.2	0.2
非金属矿采选业	10.7	0.1	0.1	0.1	0.1
开采专业及辅助性活动	0.0	0.0	0.0	0.0	0.0
其他采矿业	0.0	0.0	0.0	0.0	0.0
农副食品加工业	1571.1	9.0	8.9	8.5	8.3
食品制造业	145.4	1.4	1.4	1.4	1.4
酒、饮料和精制茶制造业	34.5	0.5	0.5	0.5	0.5
烟草制品业	1.0	0.0	0.0	0.0	0.0
纺织业	128.1	1.6	1.6	1.5	1.5
纺织服装、服饰业	26.3	0.7	0.7	0.7	0.7
皮革、毛皮、羽毛及其制品和制鞋业	34.8	0.7	0.7	0.7	0.7
木材加工和木、竹、藤、棕、草制品业	1113.4	8.7	8.8	8.4	8.2
家具制造业	71.2	0.8	0.8	0.8	0.8
造纸和纸制品业	129.8	0.9	4.3	0.9	0.9
印刷和记录媒介复制业	37.1	0.3	0.3	0.3	0.3
文教、工美、体育和娱乐用品制造业	68.3	1.2	1.2	0.9	0.9
石油、煤炭及其他燃料加工业	161.6	0.3	0.3	0.2	0.2
化学原料和化学制品制造业	575.9	3.3	3.3	3.2	3.2
医药制造业	269.8	2.0	2.0	2.0	2.0
化学纤维制造业	7.7	0.0	0.0	0.0	0.0
橡胶和塑料制品业	289.0	2.5	2.4	2.4	2.3
非金属矿物制品业	507.2	4.7	4.7	4.2	4.2
黑色金属冶炼和压延加工业	993.3	2.2	2.3	2.2	2.2
有色金属冶炼和压延加工业	390.2	1.4	1.4	1.2	1.2
金属制品业	391.4	2.7	2.7	2.3	2.3
通用设备制造业	147.1	1.7	1.6	1.5	1.5
专用设备制造业	295.3	1.8	1.7	1.7	1.7
汽车制造业	86.3	0.9	0.9	0.8	0.9
铁路、船舶、航空航天和其他运输设备制造业	12.9	0.2	0.2	0.2	0.2
电气机械和器材制造业	91.8	0.8	0.8	0.8	0.7
计算机、通信和其他电子设备制造业	71.2	0.9	0.9	0.9	0.9
仪器仪表制造业	24.8	0.3	0.3	0.4	0.3
其他制造业	4.3	0.0	0.0	0.0	0.0
废弃资源综合利用业	16.8	0.1	0.1	0.1	0.1
金属制品、机械和设备修理业	0.4	0.0	0.0	0.0	0.0
电力、热力生产和供应业	241.0	0.8	0.8	0.8	0.8
燃气生产和供应业	94.9	0.2	0.2	0.1	0.1
水的生产和供应业	15.2	0.2	0.2	0.2	0.2

10-3 续表 17

单位：亿元

分组	亏损企业 亏损总额	营业收入 利润率 (%)	资产 负债率 (%)	人均营业 收入 (万元/人)	流动资产 周转率 (次/年)
总 计	51.4	3.3	63.5	148.7	2.0
煤炭开采和洗选业	0.0	24.8	31.1	64.7	0.2
石油和天然气开采业	0.0	0.0	0.0	0.0	0.0
黑色金属矿采选业	0.2	13.0	70.4	183.3	1.8
有色金属矿采选业	0.0	6.1	55.9	91.9	2.0
非金属矿采选业	0.0	9.7	55.7	147.8	1.3
开采专业及辅助性活动	0.0	0.0	0.0	0.0	0.0
其他采矿业	0.0	0.0	0.0	0.0	0.0
农副食品加工业	3.1	2.0	66.7	173.1	4.0
食品制造业	0.3	5.4	59.5	102.2	1.3
酒、饮料和精制茶制造业	0.4	10.8	57.9	56.3	1.0
烟草制品业	0.1	-4.8	39.1	91.3	1.1
纺织业	0.7	3.2	69.1	74.1	2.3
纺织服装、服饰业	0.1	4.5	57.3	35.9	1.5
皮革、毛皮、羽毛及其制品和制鞋业	0.1	3.4	69.9	50.3	2.4
木材加工和木、竹、藤、棕、草制品业	1.6	2.4	62.4	122.8	4.3
家具制造业	0.2	3.9	64.8	81.6	1.9
造纸和纸制品业	0.2	2.4	71.6	139.7	3.8
印刷和记录媒介复制业	0.1	7.1	68.6	112.5	1.7
文教、工美、体育和娱乐用品制造业	0.0	3.4	68.1	50.7	2.0
石油、煤炭及其他燃料加工业	0.4	2.7	59.4	520.4	3.4
化学原料和化学制品制造业	2.6	4.4	61.8	172.0	1.6
医药制造业	5.4	5.4	48.3	124.3	0.9
化学纤维制造业	0.0	10.0	20.5	175.3	2.4
橡胶和塑料制品业	0.8	6.3	65.5	113.0	1.7
非金属矿物制品业	5.2	4.1	61.6	105.1	1.3
黑色金属冶炼和压延加工业	8.9	0.8	70.7	463.2	2.3
有色金属冶炼和压延加工业	0.0	3.3	63.8	263.4	6.2
金属制品业	0.7	3.5	67.4	134.4	2.3
通用设备制造业	0.3	4.3	66.6	81.0	1.5
专用设备制造业	0.5	3.4	58.4	144.2	1.1
汽车制造业	2.3	3.2	68.9	116.9	2.3
铁路、船舶、航空航天和其他运输设备制造业	0.0	1.6	51.8	81.9	1.4
电气机械和器材制造业	1.4	1.3	78.9	102.4	1.6
计算机、通信和其他电子设备制造业	0.5	5.6	52.6	73.6	1.3
仪器仪表制造业	0.0	5.1	59.6	70.4	1.6
其他制造业	0.0	10.5	48.8	146.4	2.1
废弃资源综合利用业	0.1	4.1	74.3	239.1	1.5
金属制品、机械和设备修理业	0.0	7.5	65.5	17.7	2.3
电力、热力生产和供应业	13.8	3.6	74.4	334.0	0.8
燃气生产和供应业	0.0	9.7	51.2	625.3	2.1
水的生产和供应业	1.7	1.6	39.7	65.5	0.3

10-3 续表 18

单位：亿元

分组	每百元资产实现的营业收入 (元)	产成品存货 周转天数 (天)	应收账款 平均回收期 (天)
总 计	106.3	21.6	38.2
煤炭开采和洗选业	14.6	4.6	0.0
石油和天然气开采业	0.0	0.0	0.0
黑色金属矿采选业	71.5	32.8	16.7
有色金属矿采选业	66.7	48.6	48.8
非金属矿采选业	62.3	22.0	29.0
开采专业及辅助性活动	0.0	0.0	0.0
其他采矿业	0.0	0.0	0.0
农副食品加工业	253.7	15.5	12.1
食品制造业	82.9	34.0	61.4
酒、饮料和精制茶制造业	64.8	54.1	25.8
烟草制品业	84.6	151.6	122.5
纺织业	131.2	32.2	47.4
纺织服装、服饰业	102.2	47.6	43.3
皮革、毛皮、羽毛及其制品和制鞋业	115.0	40.4	35.3
木材加工和木、竹、藤、棕、草制品业	231.3	8.7	38.5
家具制造业	104.4	29.6	82.6
造纸和纸制品业	165.8	18.8	25.7
印刷和记录媒介复制业	100.3	26.6	69.5
文教、工美、体育和娱乐用品制造业	131.4	14.4	73.7
石油、煤炭及其他燃料加工业	103.1	27.1	24.4
化学原料和化学制品制造业	79.8	32.1	19.6
医药制造业	51.1	72.5	42.1
化学纤维制造业	201.8	31.2	12.7
橡胶和塑料制品业	106.8	27.4	49.8
非金属矿物制品业	69.5	27.6	79.0
黑色金属冶炼和压延加工业	109.7	18.9	5.5
有色金属冶炼和压延加工业	247.8	16.0	14.1
金属制品业	142.8	20.8	47.5
通用设备制造业	88.2	44.1	76.3
专用设备制造业	83.6	48.4	127.8
汽车制造业	131.6	23.6	35.0
铁路、船舶、航空航天和其他运输设备制造业	104.3	24.7	89.6
电气机械和器材制造业	80.2	34.8	74.7
计算机、通信和其他电子设备制造业	68.8	42.3	93.4
仪器仪表制造业	107.1	27.8	98.8
其他制造业	135.1	4.0	20.2
废弃资源综合利用业	82.7	17.4	152.3
金属制品、机械和设备修理业	217.0	0.0	144.9
电力、热力生产和供应业	33.1	0.6	129.3
燃气生产和供应业	131.9	1.3	7.2
水的生产和供应业	4.9	21.1	157.4

10-4 工业企业主要经济指标（分县区）

单位：亿元

分组	企业数 (个)	年初存货		
		亏损企业		产成品
全 市	4699	490	784.6	364.8
兰山区	799	34	106.5	51.5
罗庄区	233	21	45.7	19.0
河东区	180	15	31.4	15.9
沂南县	307	56	49.9	25.0
郯城县	219	43	27.5	10.4
沂水县	393	41	74.8	41.3
兰陵县	201	38	25.0	11.3
费 县	734	25	53.7	24.2
平邑县	304	5	26.0	16.3
莒南县	295	49	100.2	42.8
蒙阴县	142	32	22.6	9.4
临沭县	259	16	58.3	32.6
高新区	195	19	25.2	11.6
沂河新区	333	46	92.7	35.9
临港区	105	50	45.2	17.8

10-4 续表 1

单位：亿元

分组	流动资产合计	存货			
		应收账款	预付账款		产成品
全 市	3900.1	843.8	254.4	810.1	425.9
兰山区	571.7	111.7	49.3	98.9	53.7
罗庄区	203.4	37.1	13.5	36.1	20.1
河东区	273.2	44.6	3.7	30.8	10.3
沂南县	189.5	36.4	23.7	46.9	27.0
郯城县	122.1	28.4	9.4	31.7	14.4
沂水县	306.4	67.4	22.6	90.1	61.5
兰陵县	163.6	38.9	12.0	26.8	13.4
费 县	322.6	87.9	8.0	57.9	31.0
平邑县	121.8	36.9	2.7	24.0	15.7
莒南县	444.9	102.6	25.5	103.6	49.9
蒙阴县	125.9	28.3	6.6	26.4	13.8
临沭县	329.6	40.2	22.6	54.0	31.8
高新区	102.0	30.0	10.1	25.8	11.5
沂河新区	431.2	133.4	28.8	109.0	53.0
临港区	192.2	20.0	16.0	48.2	18.9

10-4 续表 2

单位：亿元

分组	长期 应收款	长期股权 投资	投资性 房地产	固定资产 原价	固定资产	
					房屋和 构筑物	机器和设备
全 市	13.8	451.9	2.7	3610.0	1285.0	2021.0
兰山区	2.2	44.3	0.5	351.6	126.4	176.8
罗庄区	0.5	27.0	0.0	284.6	74.0	179.1
河东区	0.0	68.3	0.0	108.2	38.3	44.3
沂南县	0.2	14.8	0.5	169.9	68.3	94.0
郯城县	1.2	2.7	0.0	235.9	86.2	136.4
沂水县	1.1	37.8	0.0	513.4	138.7	328.6
兰陵县	0.7	11.0	0.2	154.8	76.7	63.1
费 县	0.4	36.3	0.3	464.1	180.3	258.4
平邑县	0.8	4.8	0.0	142.1	47.9	85.5
莒南县	0.2	44.1	0.3	248.0	96.4	129.0
蒙阴县	0.0	7.0	0.0	81.7	25.9	49.3
临沭县	0.2	118.7	0.2	235.0	68.8	136.7
高新区	1.0	3.3	0.3	71.1	28.2	37.6
沂河新区	5.4	27.9	0.4	241.5	103.1	123.4
临港区	0.0	4.0	0.0	308.0	126.1	178.9

10-4 续表 3

单位：亿元

分组	固定资产 累计折旧	本年折旧	固定资产 净值	固定资产
				净额
全 市	1411.9	373.7	2198.0	2130.9
兰山区	141.3	34.0	210.3	202.3
罗庄区	149.1	28.7	135.5	134.6
河东区	44.6	15.0	63.6	59.5
沂南县	63.4	14.1	106.5	105.6
郯城县	90.8	24.7	145.1	123.9
沂水县	216.4	59.6	297.0	293.7
兰陵县	57.2	13.4	97.7	96.7
费 县	200.9	52.7	263.2	253.9
平邑县	51.8	19.7	90.4	84.0
莒南县	117.5	25.2	130.6	126.1
蒙阴县	35.0	8.7	46.7	46.4
临沭县	74.2	22.4	160.8	158.8
高新区	26.8	8.5	44.3	42.3
沂河新区	103.5	26.4	138.0	134.9
临港区	39.7	20.7	268.4	268.4

10-4 续表 4

单位：亿元

分组	使用权 资产原价	使用权		资产累计折旧	本年折旧
		房屋和 构筑物	机器和 设备		
全 市	62.3	31.9	22.2	17.0	4.8
兰山区	5.8	2.9	2.7	1.1	0.4
罗庄区	1.0	0.8	0.2	0.3	0.1
河东区	0.7	0.4	0.3	0.2	0.0
沂南县	9.2	7.5	1.3	1.3	0.5
郯城县	4.3	3.2	1.0	1.2	0.2
沂水县	5.1	3.4	1.6	1.9	0.7
兰陵县	2.3	0.9	0.2	0.4	0.2
费 县	0.9	0.5	0.4	0.3	0.1
平邑县	1.1	0.4	0.4	0.5	0.2
莒南县	8.4	2.7	4.6	2.2	0.7
蒙阴县	0.3	0.3	0.0	0.1	0.0
临沭县	2.1	1.0	0.9	0.5	0.3
高新区	2.6	1.9	0.8	0.7	0.3
沂河新区	17.5	5.7	7.6	6.2	1.1
临港区	1.1	0.6	0.2	0.2	0.1

10-4 续表 5

单位：亿元

分组	在建 工程	无形 资产	商誉		资产 总计	
			土地 使用权	软件 使用权		
全 市	291.3	411.1	240.0	4.2	2.4	7493.1
兰山区	43.9	24.8	20.0	0.7	0.0	917.8
罗庄区	13.9	15.3	4.6	0.2	0.1	430.2
河东区	2.2	5.6	4.0	0.1	0.0	413.1
沂南县	13.7	17.3	10.7	0.1	0.0	342.4
郯城县	8.9	15.8	9.1	0.0	0.0	308.7
沂水县	43.1	138.5	79.9	0.2	0.0	852.6
兰陵县	18.0	37.2	8.1	0.0	0.0	338.2
费 县	36.9	20.4	14.2	0.3	0.0	713.2
平邑县	6.5	11.1	6.3	0.5	0.3	249.2
莒南县	25.6	28.8	9.9	0.7	0.1	699.9
蒙阴县	1.6	9.2	5.4	0.1	0.0	194.8
临沭县	9.6	23.5	16.8	0.3	0.0	639.7
高新区	1.4	5.9	4.7	0.1	0.0	159.3
沂河新区	29.7	23.0	19.4	0.3	1.9	670.4
临港区	36.5	34.6	26.9	0.6	0.0	563.8

10-4 续表 6

单位：亿元

分组	流动负债 合计	所有者权益		租赁 负债	长期 应付款	负债 合计
		应付账款	预收账款			
全 市	3849.1	946.5	190.9	23.8	215.8	4755.2
兰山区	464.4	98.5	31.6	1.7	19.4	598.5
罗庄区	188.6	49.1	14.0	0.0	15.5	227.5
河东区	295.6	37.0	3.8	0.5	5.4	325.7
沂南县	177.0	37.2	10.0	9.5	17.6	222.9
郯城县	118.7	36.0	5.2	0.2	10.2	181.9
沂水县	314.6	108.9	11.9	0.3	16.1	410.3
兰陵县	208.7	41.7	11.7	0.2	10.4	240.4
费 县	262.8	63.2	6.6	7.9	12.0	378.0
平邑县	114.8	34.4	5.1	0.2	2.0	162.2
莒南县	387.5	108.1	11.3	1.3	15.4	437.4
蒙阴县	113.4	41.5	7.0	0.2	10.5	129.3
临沭县	401.4	48.4	19.7	0.3	22.5	452.9
高新区	96.2	29.8	6.2	0.3	2.3	105.7
沂河新区	396.3	90.9	40.4	0.0	7.0	470.7
临港区	309.2	121.9	6.5	1.2	49.6	412.0

10-4 续表 7

单位：亿元

分组	所有者权益 合计	所有者权益				
		实收 资本	所有者权益			
			国家资本	集体资本	法人资本	个人资本
全 市	2737.9	5218.6	161.8	38.6	548.4	4373.4
兰山区	319.3	179.8	44.6	5.7	31.0	53.0
罗庄区	202.7	78.8	2.1	0.1	58.2	17.1
河东区	87.4	28.7	0.2	0.3	12.1	15.8
沂南县	119.5	71.6	7.3	0.2	34.8	28.5
郯城县	126.8	66.3	15.8	2.2	27.2	19.7
沂水县	442.3	112.7	12.3	1.7	58.0	35.0
兰陵县	97.8	59.1	9.1	0.1	24.3	25.1
费 县	335.2	87.2	18.0	0.6	41.0	24.0
平邑县	87.0	42.6	9.6	0.3	21.2	11.6
莒南县	262.5	104.0	21.8	1.7	48.3	25.1
蒙阴县	65.6	26.2	3.7	1.2	5.4	15.5
临沭县	186.8	103.9	3.6	3.2	50.9	35.1
高新区	53.6	4026.7	0.9	0.3	10.4	4014.7
沂河新区	199.7	101.5	11.6	20.8	24.3	34.1
临港区	151.9	129.8	1.2	0.3	101.3	19.2

10-4 续表 8

单位：亿元

分组			制造成本	直接材料消耗	生产部门人员 薪酬
	港澳台资本	外商资本			
全 市	73.8	22.8	6740.0	5557.6	268.3
兰山区	45.2	0.4	909.0	766.8	40.6
罗庄区	0.1	1.2	432.8	338.0	17.6
河东区	0.0	0.3	274.7	200.9	9.3
沂南县	0.7	0.1	471.5	413.1	23.0
郯城县	1.4	0.0	289.6	227.6	12.2
沂水县	3.0	2.7	562.1	430.9	22.7
兰陵县	0.3	0.2	241.0	199.7	11.6
费 县	3.6	0.0	503.1	368.6	34.5
平邑县	0.0	0.0	344.9	290.1	14.0
莒南县	6.8	0.2	758.6	680.2	21.1
蒙阴县	0.0	0.4	178.9	152.4	9.3
临沭县	2.5	8.6	418.3	345.8	14.5
高新区	0.3	0.0	196.5	160.2	8.6
沂河新区	4.2	6.6	598.6	486.1	17.2
临港区	5.6	2.2	560.4	497.5	12.3

10-4 续表 9

单位：亿元

分组	营业 收入	主营业务 收入	营业 成本	税金及附加	销售 费用	管理 费用
兰山区	1107.9	1091.7	963.8	5.2	52.4	24.6
罗庄区	502.1	496.5	449.9	2.1	8.4	10.6
河东区	286.1	267.7	248.1	0.9	4.0	6.7
沂南县	518.8	508.4	477.5	1.8	6.5	10.8
郯城县	300.7	291.7	275.4	2.2	4.4	7.9
沂水县	736.7	723.3	627.0	6.8	11.4	20.8
兰陵县	270.2	262.8	226.7	3.9	5.6	9.8
费 县	693.6	681.4	602.6	5.1	15.8	15.1
平邑县	398.9	392.1	364.7	1.7	4.2	6.4
莒南县	854.5	825.6	801.6	2.2	8.5	9.6
蒙阴县	230.6	230.8	203.2	1.9	5.2	4.6
临沭县	527.3	489.1	458.8	3.1	6.8	11.6
高新区	240.5	237.2	208.5	1.2	5.7	7.1
沂河新区	711.0	688.0	635.0	2.5	14.2	18.0
临港区	585.0	569.0	542.8	2.0	4.0	8.6

10-4 续表 10

单位：亿元

分组			研发费用	财务费用	利息费用	利息收入
	上交管理费	董事会费				
全 市	1.4	1.7	205.0	58.9	59.4	9.7
兰山区	0.3	0.6	25.4	5.1	6.6	2.9
罗庄区	0.1	0.0	16.4	2.7	2.5	0.5
河东区	0.0	0.0	4.7	6.2	6.0	0.0
沂南县	0.1	0.1	8.9	4.2	4.0	0.0
郯城县	0.1	0.0	6.4	2.7	1.6	0.1
沂水县	0.2	0.2	24.3	5.1	4.9	-0.1
兰陵县	0.2	0.1	9.7	3.7	3.5	0.3
费 县	0.2	0.0	22.2	4.7	5.1	2.0
平邑县	0.0	0.0	7.8	2.4	1.5	0.2
莒南县	0.2	0.1	17.4	3.9	5.5	2.3
蒙阴县	0.0	0.0	4.9	0.6	1.2	0.2
临沭县	0.0	0.1	17.0	6.8	6.5	1.4
高新区	0.0	0.0	4.6	1.5	1.3	0.0
沂河新区	0.0	0.4	15.2	4.4	4.1	-0.5
临港区	0.0	0.1	20.3	4.9	5.1	0.7

10-4 续表 11

单位：亿元

分组	资产减值损失	信用减值损失	其他收益	投资收益	净敞口套期收益	公允价值变动收益
全 市	-8.4	-4.3	7.6	7.3	0.0	0.1
兰山区	-0.1	0.0	1.2	0.2	0.0	0.0
罗庄区	-5.5	0.0	0.8	0.8	0.0	0.0
河东区	-0.3	-0.2	0.2	0.3	0.0	0.0
沂南县	-0.1	0.1	0.3	0.1	0.0	0.0
郯城县	-0.2	-0.1	0.3	0.1	0.0	0.0
沂水县	-0.2	0.0	0.6	1.2	0.0	0.0
兰陵县	0.0	-0.1	0.1	0.3	0.0	0.0
费 县	-0.6	-0.6	0.8	0.2	0.0	0.0
平邑县	-0.1	0.0	0.3	0.5	0.0	0.0
莒南县	-0.4	-0.1	0.9	0.7	0.0	0.0
蒙阴县	0.0	-0.1	0.2	0.0	0.0	0.0
临沭县	0.2	-1.1	0.5	0.8	0.0	0.1
高新区	0.0	-0.1	0.0	0.0	0.0	0.0
沂河新区	-0.9	-2.0	1.3	2.1	0.0	0.0
临港区	-0.2	0.0	0.1	0.0	0.0	0.0

10-4 续表 12

单位：亿元

分组	资产处置 收益	营业利润	营业外收入	营业外支出	利润总额	所得税费用
全 市	0.9	245.8	25.5	11.7	259.7	21.6
兰山区	0.0	32.7	2.8	1.4	34.0	2.4
罗庄区	0.0	8.2	3.4	0.9	10.7	1.1
河东区	-0.1	15.4	0.4	0.3	15.5	0.4
沂南县	0.0	9.7	1.0	0.8	10.0	0.9
郯城县	0.0	1.7	1.0	0.4	2.3	0.4
沂水县	1.2	44.1	2.2	1.0	45.3	3.8
兰陵县	0.0	11.2	3.8	0.7	14.3	2.3
费 县	0.0	27.9	1.6	1.2	28.4	1.4
平邑县	0.0	12.4	0.5	0.3	12.7	0.9
莒南县	0.0	12.4	1.0	0.8	12.7	1.4
蒙阴县	0.0	10.2	1.9	1.2	10.9	1.4
临沭县	-0.2	23.5	1.3	1.4	23.5	1.6
高新区	0.0	11.9	0.6	0.6	11.8	1.0
沂河新区	0.0	22.2	1.3	0.7	22.7	0.5
临港区	0.0	2.3	2.7	0.2	4.9	2.3

10-4 续表 13

单位：亿元

分组	应付职工 薪酬					
		工资、奖金、 津贴和补贴	福利费	社保费	住房公积金	工会经费
全 市	554.0	462.9	18.4	40.5	7.8	1.9
兰山区	77.6	68.5	2.6	4.5	0.9	0.1
罗庄区	37.3	29.0	1.3	3.1	0.6	0.2
河东区	23.0	19.7	0.7	1.3	0.2	0.1
沂南县	38.9	32.9	1.2	3.1	0.3	0.1
郯城县	24.6	21.3	0.8	1.5	0.3	0.1
沂水县	49.6	39.7	1.4	5.6	1.1	0.3
兰陵县	22.8	17.1	0.7	1.8	0.4	0.1
费 县	64.9	57.0	1.8	3.3	0.7	0.2
平邑县	29.5	26.3	1.0	1.2	0.2	0.1
莒南县	49.1	39.3	2.5	2.8	0.4	0.1
蒙阴县	17.3	14.3	0.6	1.6	0.2	0.1
临沭县	29.9	25.1	1.0	2.6	0.3	0.0
高新区	18.0	15.5	0.5	1.4	0.2	0.0
沂河新区	49.6	39.4	2.2	4.5	1.3	0.2
临港区	21.9	17.8	0.3	2.3	0.9	0.2

10-4 续表 14

单位：亿元

分组				其他属于劳动者报酬的部分	上交政府的各项非税费用
	职工教育经费	劳务派遣人员薪酬	其他职工薪酬		
全 市	1.2	9.3	12.0	1.5	9.2
兰山区	0.1	0.2	0.7	0.2	1.9
罗庄区	0.1	1.2	1.7	0.1	0.5
河东区	0.1	0.6	0.4	0.1	1.4
沂南县	0.0	0.8	0.7	0.1	0.2
郯城县	0.1	0.2	0.4	0.1	0.7
沂水县	0.1	0.8	0.6	0.5	0.8
兰陵县	0.1	1.7	1.0	0.2	1.0
费 县	0.1	0.7	1.2	0.0	0.1
平邑县	0.1	0.3	0.4	0.0	0.2
莒南县	0.0	0.5	3.5	0.1	1.1
蒙阴县	0.1	0.3	0.1	0.1	0.2
临沭县	0.1	0.3	0.5	0.0	0.1
高新区	0.0	0.0	0.4	0.0	0.1
沂河新区	0.1	1.6	0.5	0.0	0.5
临港区	0.0	0.4	0.1	0.0	0.5

10-4 续表 15

单位：亿元

分组	水电费	上缴的各项税费	差旅费	应交增值税	销项税额	进项税额
兰山区	11.3	1.8	9.1	21.1	122.6	103.3
罗庄区	13.0	1.1	0.3	8.5	51.3	45.7
河东区	3.6	0.4	0.3	3.3	24.3	23.3
沂南县	10.4	1.2	0.5	5.3	43.9	38.9
郯城县	7.8	1.6	0.3	3.9	26.6	24.7
沂水县	15.2	1.9	1.2	18.0	70.1	61.2
兰陵县	8.9	0.5	0.2	7.6	28.9	22.3
费 县	10.8	1.0	1.5	20.6	81.7	56.8
平邑县	5.1	0.4	0.9	6.5	42.7	36.1
莒南县	35.7	2.6	0.5	16.0	88.3	84.7
蒙阴县	3.7	0.2	0.3	3.2	21.9	21.6
临沭县	7.8	0.9	0.5	5.9	50.3	43.1
高新区	4.7	0.5	0.3	4.7	30.4	27.0
沂河新区	9.2	1.0	1.0	9.1	76.6	74.6
临港区	16.7	1.0	0.1	6.0	73.9	75.4

10-4 续表 16

单位：亿元

分组	工业总产值 (当年价格)	平均用工人数 (万人)	期末用工人数 (万人)	从业人员 期末人数 (万人)	从业人员 平均人数 (万人)
全 市	8210.1	53.5	57.0	50.7	49.7
兰山区	1163.5	7.2	7.2	6.9	6.9
罗庄区	496.8	3.8	3.8	3.0	2.9
河东区	324.0	2.3	2.3	2.0	1.9
沂南县	501.3	4.2	4.3	4.3	4.2
郯城县	305.0	2.5	2.3	2.3	2.3
沂水县	778.7	4.6	4.7	4.6	4.5
兰陵县	294.9	2.3	2.3	2.0	2.0
费 县	731.2	6.6	10.0	6.4	6.3
平邑县	415.3	2.8	2.9	2.8	2.7
莒南县	833.4	4.4	4.4	3.6	3.5
蒙阴县	219.6	1.9	1.8	1.7	1.8
临沭县	508.5	2.9	3.0	3.0	2.9
高新区	254.2	2.0	2.1	2.0	2.0
沂河新区	808.1	4.4	4.3	4.2	4.2
临港区	575.6	1.8	1.9	1.9	1.8

10-4 续表 17

单位：亿元

分组	亏损企业 亏损总额	营业收入 利润率 (%)	资产负债率 (%)	人均营业收入 (万元/人)	流动资产 周转率 (次/年)
全 市	51.4	3.3	63.5	148.7	2.0
兰山区	5.0	3.1	65.2	154.1	1.9
罗庄区	13.6	2.1	52.9	133.2	2.5
河东区	0.2	5.4	78.8	122.6	1.1
沂南县	2.8	1.9	65.1	124.8	2.7
郯城县	3.0	0.8	58.9	121.1	2.5
沂水县	0.9	6.2	48.1	158.8	2.4
兰陵县	2.0	5.3	71.1	119.3	1.7
费 县	0.6	4.1	53.0	106.0	2.2
平邑县	0.7	3.2	65.1	143.4	3.3
莒南县	6.1	1.5	62.5	193.5	1.9
蒙阴县	1.3	4.7	66.3	122.7	1.8
临沭县	2.9	4.5	70.8	179.9	1.6
高新区	0.5	4.9	66.3	120.1	2.4
沂河新区	4.3	3.2	70.2	162.9	1.7
临港区	7.5	0.8	73.1	327.5	3.0

10-4 续表 18

单位：亿元

分组	每百元资产实现的 营业收入 (元)	产成品存货 周转天数 (天)	应收账款 平均回收期 (天)
全 市	106.3	21.6	38.2
兰山区	120.7	20.1	36.3
罗庄区	116.7	16.1	26.6
河东区	69.3	14.9	56.1
沂南县	151.6	20.4	25.2
郯城县	97.4	18.8	34.0
沂水县	86.4	35.3	32.9
兰陵县	79.9	21.2	51.9
费 县	97.3	18.5	45.6
平邑县	160.1	15.5	33.3
莒南县	122.1	22.4	43.2
蒙阴县	118.3	24.4	44.3
临沭县	82.4	25.0	27.5
高新区	150.9	19.9	44.9
沂河新区	106.1	30.0	67.6
临港区	103.8	12.5	12.3

主要统计指标解释

工业总产值 指工业企业在报告期内生产的以货币形式表现的工业最终产品和提供工业劳务活动的总价值量。包括三部分：生产的成品价值、对外加工费收入、自制半成品在制品期末期初差额价值。

资产总计 指企业过去的交易或者事项形成的、由企业拥有或者控制的、预期会给企业带来经济利益的资源。包括企业拥有的土地、办公楼、厂房、机器、运输工具、存货等实物资产和现金、存款、应收账款和预付账款等金融资产。资产一般按流动性（资产的变现或耗用时间长短）分为流动资产和非流动资产。其中流动资产可分为货币资金、交易性金融资产、应收票据、应收账款、预付款项、其他应收款、存货等；非流动资产可分为长期股权投资、固定资产、无形资产及其他非流动资产等。

流动资产合计 资产满足以下条件之一应归为流动资产：（1）预计在一个正常营业周期中变现、出售或耗用，主要包括存货、应收账款等；（2）主要为交易目的而持有；（3）预计在资产负债表日起一年内（含一年）变现；（4）自资产负债表日起一年内，交换其他资产或清偿负债的能力不受限制的现金或现金等价物。包括货币资金、应收票据、应收账款、存货等项目。

应收账款 指资产负债表日以摊余成本计量的、企业因销售商品、提供服务等经营活动应收取的款项。

存货 指企业在日常活动中持有以备出售的产成品或商品、处在生产过程中的在产品、在生产过程或提供劳务过程中耗用的材料或物料等，通常包括原材料、在产品、半成品、产成品、商品以及周转材料等。

产成品 指企业已经完成全部生产过程并验收入库，可以按照合同规定的条件送交订货单位，或者可以作为商品对外销售的产品。

长期股权投资通常 指企业长期持有，

不准备随时出售，作为被投资企业的股东，按所持股份比例享有被投资企业权益并承担相应责任的投资。

固定资产原价 指固定资产的成本，包括企业在购置、自行建造、安装、改建、扩建、技术改造某项固定资产时所发生的全部支出总额。

房屋和构筑物 指产权属于本企业的房屋和构筑物，包括办公楼、仓库、宿舍等。

机器设备 指为生产商品、提供劳务、出租或经营管理持有的各种机器、设备。

累计折旧 指企业在报告期末提取的历年固定资产折旧累计数。包括房屋、建筑物和机器设备等的折旧费。

本年折旧 指企业在报告期内提取的固定资产折旧合计数。

固定资产净额 指固定资产原价减去累计折旧、固定资产减值准备后的金额。

在建工程 指企业用于新建、改建、扩建，或技术改造、设备更新和大修理工程等尚未完工的工程支出。

无形资产 指调查单位拥有或者控制的没有实物形态的可辨认非货币性资产，无形资产通常包括专利权、非专利技术、商标权、著作权、特许权、土地使用权等。

土地使用权 指国家准许某企业在一定期间内对国有土地享有开发、利用、经营的权利。

负债合计 指企业过去的交易或者事项形成的，预期会导致经济利益流出企业的现时义务。

流动负债合计 指负债满足下列条件之一的应归为流动负债：（1）预计在一个正常营业周期中清偿；（2）主要为交易目的而持有；（3）自资产负债表日起一年内到期应予清偿；（4）企业无权自主地将清偿推迟至资产负债表日后一年以上。包括短期借款、应付票据、应付账款、应付职工薪酬、应交税费

等项目。

应付账款 指企业因购买材料、商品和接受劳务供应等经营活动应支付的款项。

所有者权益合计 指企业资产扣除负债后由所有者享有的剩余权益。公司的所有者权益又称股东权益。包括实收资本、资本公积、盈余公积、未分配利润等。

实收资本 指企业各投资者实际投入的资本（或股本）总额，包括货币、实物、无形资产等各种形式的投入。实收资本按投资主体可分为国家资本、集体资本、法人资本、个人资本、港澳台资本和外商资本。

营业收入 指企业从事销售商品、提供劳务和让渡资产使用权等生产经营活动形成的经济利益流入。包括“主营业务收入”和“其他业务收入”。

主营业务收入 指企业经营主要业务所实现的收入。

营业成本 指企业从事销售商品、提供劳务和让渡资产使用权等生产经营活动发生的实际成本。

税金及附加 指企业因从事生产经营活动按税法规定应缴纳的消费税、城市维护建设税、资源税、环境保护税、教育费附加及房产税、土地使用税、车船使用税、印花税等相关税费。

销售费用 指企业在销售商品和材料、提供劳务的过程中发生的各种费用，包括保险费、包装费、展览费和广告费、商品维修费、预计产品质量保证损失、运输费、装卸费等以及为销售本企业商品而专设的销售机构（含销售网点、售后服务网点等）的职工薪酬、业务费、折旧费等经营费用。

管理费用 指企业为组织和管理企业生产经营所发生的费用，包括企业在筹建期间内发生的开办费、董事会和行政管理部门在企业经营管理中发生的，或者应当由企业统一负担的公司经费等。为了与财政部《关于修订印发 2019 年度一般企业财务报表格式的通知》（财会〔2019〕6 号）保持一致，“管理费用”不包含“研发费用”。

研发费用 指企业在新知识、新技术、新产品、新工艺等的研究与开发过程中发生

的费用化支出，以及计入“管理费用”会计科目的企业自行开发无形资产的摊销。费用化支出主要包括研发活动的人工费用、直接投入费用、用于研发活动的仪器、设备的折旧费、用于研发活动的软件、专利权、非专利技术的摊销费用、新产品设计费、新工艺规程制定费以及其他研发活动相关费用。

财务费用 指企业为筹集生产经营所需资金等而发生的筹资费用，包括企业生产经营期间发生的利息支出（减利息收入）、汇兑损失（减汇兑收益）以及相关的手续费等。

利息费用 指企业为筹集生产经营所需资金等而发生的应予费用化的利息支出。包括短期借款利息、长期借款利息、应付票据利息、票据贴现利息、应付债券利息、长期应付引进国外设备款利息等。

利息收入 指企业按照相关会计准则确认的应冲减财务费用的利息金额。包括非金融企业存款业务所确认的利息等。

资产减值损失 指企业计提各项资产减值准备所形成的损失。

公允价值变动收益 指企业的交易性金融资产、交易性金融负债，以及采用公允价值模式计量的投资性房地产、衍生工具、套期保值业务等公允价值变动形成的应计入当期损益的利得或损失。

资产处置收益 指企业出售划分为持有待售的非流动资产（金融工具、长期股权投资和投资性房地产除外）或处置组时确认的处置利得或损失，以及处置未划分为持有待售的固定资产、在建工程、生产性生物资产及无形资产而产生的处置利得或损失。债务重组中因处置非流动资产产生的利得或损失和非货币性资产交换产生的利得或损失也包括在本项目内。

投资收益 指企业确认的投资收益或投资损失，反映企业以各种方式对外投资所取得的收益。

其他收益 指计入其他收益的政府补助，以及其他与日常活动相关且计入其他收益的项目。

营业利润 指企业从事生产经营活动所取得的利润。

营业外收入 指企业发生的除营业利润以外的收益，主要包括与企业日常活动无关的政府补助、盘盈利得、捐赠利得等。

营业外支出 指企业发生的除营业利润以外的支出，主要包括公益性捐赠支出、非常损失、盘亏损失、非流动资产毁损报废损失等。

利润总额 指企业在一定会计期间的经营成果，是生产经营过程中各种收入扣除各种耗费后的盈余，反映企业在报告期内实现的盈亏总额。利润总额为营业利润加上营业外收入，减去营业外支出后的金额。

所得税费用 所得税费用由两部分组成：当期所得税和递延所得税。当期所得税是指企业按照税法规定计算确定的针对当期发生的交易和事项，应交纳给税务部门的所得税金额，即应交所得税。递延所得税是指按照所得税准则规定应予确认的递延所得税资产和递延所得税负债应有的金额相对于原已确认金额之间的差异。

应付职工薪酬 指企业为获得职工提供的服务或解除劳动关系而给予的各种形式的报酬或补偿。包括职工工资、奖金、津贴和补贴，职工福利费，医疗保险费、养老保险费、失业保险费、工伤保险费和生育保险费等社会保险费，住房公积金，工会经费和职工教育经费，带薪缺勤，利润分享计划，非货币性福利，辞退福利和其他为获得职工提供的服务而给予的报酬或补偿。

应交增值税 指按照税法规定，以销售货物、服务、无形资产、不动产或提供加工、修理修配劳务的增值额和货物进口金额为计税依据而课征的一种流转税。

期末用工人数 指报告期末最后一日 24 时企业实际拥有的、参与本企业生产经营活动的人员数，无论是否从本企业领取劳动报

酬均视为用工人数。该指标为时点指标，不包括最后一日当天及以前已经不再参与本企业生产经营活动的人员。

平均用工人数 指报告期企业平均实际拥有的、参与本企业生产经营活动的人员数。

利税合计 指企业产品税金及附加、利润总额和本年应交增值税。

营业收入利润率 营业收入利润率是衡量企业经营效率、盈利能力的重要指标。计算公式为：

营业收入利润率(%)=利润总额/营业收入 100%

资产负债率 该指标既反映企业经营风险的大小，也反映企业利用债权人提供的资金从事经营活动的能力。计算公式为：

资产负债率(%)=负债总额/资产总额 100%

总资产贡献率 反映企业全部资产的获利能力，是企业经营业绩和管理水平的集中表现，是评价和考核企业盈利能力的核心指标。计算公式为：

总资产贡献率(%)=(利润总额+税金总额+利息支出)/平均资产总额 100%

流动资产周转次数 指在一定时期内流动资产完成的周转次数，反映流动资产的周转速度。计算公式为：

流动资金周转次数=产品销售收入/全部流动资产平均余额

工业成本费用利润率 指在一定时期内实现的利润与成本费用之比，是反映工业生产成本及费用投入的经济效益指标，同时也是反映降低成本的经济效益的指标。计算公式为：

工业成本费用利润率(%)=利润总额/成本费用总额 100%

· 统计资料 ·

十一、建筑业

JIANZHUYE

编辑：王晓磊 刘 庆
校对：刘 庆

11-1 全市主要年份建筑业总产值、人数

单位：个，万元

年份	企业个数 (个)		建筑业总产值	平均人数 (人)				
	国有企业	集体企业		国有企业	集体企业			
1978	96	3	10216	2266	7950	18616	3976	14640
1979	104	3	11379	2385	8994	19106	4142	14964
1980	108	3	11476	2438	9038	20647	4314	16333
1981	110	3	11722	2518	9204	24257	4494	19763
1982	111	3	14500	2660	11840	31934	4682	27252
1983	114	3	17835	2984	14851	33681	4956	28725
1984	117	3	21938	3188	18750	35502	4763	30739
1985	120	3	24041	3832	20209	42398	4877	37521
1986	123	3	29174	4996	24178	50044	5791	44253
1987	137	3	31267	7494	23773	45612	6866	38746
1988	151	3	50122	8915	41207	63436	7248	56188
1989	140	3	56635	11308	45597	63197	8103	55094
1990	147	4	50895	14790	36105	61325	10691	50634
1991	154	4	94319	17304	77015	82922	11145	71777
1992	158	4	117279	15099	102180	84300	11789	72511
1993	186	5	174748	28306	146442	100278	13349	86929
1994	362	12	229571	33317	196254	124351	24587	99764
1995	240	14	268598	86338	182260	120396	30900	89496
1996	237	28	312193	120518	191565	116441	30487	85918
1997	272	33	387266	131868	237758	104888	26098	70998
1998	293	37	433537	178727	203645	110404	27986	63993
1999	309	39	515822	231801	195909	112772	27444	63311
2000	293	41	543004	222227	153946	126413	37595	54903
2001	275	45	586306	250262	211348	123115	35872	87243
2002	277	38	694664	268231	100372	131427	30174	29676
2003	233	36	817092	494197	105653	127343	29688	24916
2004	234		929838			140480		
2005	268	36	1214628	134333	96095	155019	10051	20368
2006	264	28	1350281	94614	115781	156479	7714	19866
2007	284	28	1519244	92301	135637	165392	8319	20683
2008	391	35	1881226	131474	168971	183616	10529	19772
2009	364	35	2228856	218529	164477	175203	9923	17174
2010	360	34	2876138	218391	155218	191888	13659	17345
2011	354	31	3534128	167237	222275	209588	10585	15478
2012	356	30	4187342	212015	199511	245067	8589	12327
2013	362	25	5781977	176857	184228	243896	6546	10068
2014	375	25	7008356	212130	187659	300910	7883	12205
2015	391	24	7052050	202009	150198	254136	7164	11261
2016	403	25	7481767	193063	122000	270853	7587	8021
2017	448	26	8724056	171161	128511	288513	6731	7027
2018	470	25	10024997	212853	126264	309443	6246	7266
2019	522	27	10317470	289328	144460	332255	7926	6005
2020	582	23	10926766.5	377663	141941	315869	5166	6213
2021	667	25	11973719	277952	139352	323057	5205	4809
2022	719	28	12678927	393444	131284	300518	4597	4220
2023	866	15	13009174	102393	108063	301608	2135	3843

11-2 建筑企业生产情况

单位：万元

项 目	建筑业			按构成分的建筑业总产值		
	总产值	其中： 装修装饰 产值	其中：在 外省完成 的产值	建筑 工程	安装 工程	其他 产值
总 计	13009174	473160	1000951	11767370	993618	248186
一、按登记注册统计类别分组						
内资企业	12811790	453833	872116	11571459	992145	248186
港、澳、台投资企业	2659	0	0	2659	0	0
外商投资企业	194725	19327	128835	193252	1473	0
二、按国民经济行业分组						
房屋建筑业	10005792	192794	787250	9541303	346783	117705
土木工程建筑业	2076990	1407	134060	1708441	272898	95651
建筑安装业	442239	3	44784	110613	325171	6456
建筑装饰和其他建筑业	484153	278957	34857	407013	48766	28374
三、按企业资质等级分组						
施工总承包						
特级	6534162	52583	342054	6425667	108495	0
一级	3141353	122402	467476	2531146	508006	102201
二级	1645618	6037	43889	1530227	56861	58530
三级及以下	804636	4093	75309	668857	105981	29798
专业承包						
一级	513164	247353	57926	320469	154066	38629
二级	278670	40693	1367	214566	47520	16585
三级及以下	91571	0	12930	76439	12689	2444
四、按企业规模划分						
大型	7693200	201237	411165	7240530	452670	0
中型	3035615	172485	441149	2583273	283833	168509
小型	1155940	81129	60622	952576	152197	51167
微型	1124419	18308	88017	990992	104917	28511

11-2 续表 1

单位：万元

项目	竣工产值 (万元)	房屋建筑 施工面积 (平方米)	本年新 开工面积 (平方米)	房屋建筑 竣工面积 合计 (平方米)	竣工房屋 价值合计 (万元)
总 计	5402241	83905183	26595978	23757767	4345354
一、按登记注册统计类别分组					
内资企业	5333781	83418340	26250194	23509420	4292929
港、澳、台投资企业	1518	0	0		0
外商投资企业	66942	486843	345784	248347	52425
二、按国民经济行业分组					
房屋建筑业	4543757	82407642	25826952	23397558	4311945
土木工程建筑业	479340	451158	152577	115776	17060
建筑安装业	205684	158148	125139	116267	10425
建筑装饰和其他建筑业	173461	888235	491310	128166	5923
三、按企业资质等级分组					
施工总承包					
特级	2592133	55501968	16543376	14385552	2587207
一级	1438014	10411382	4586146	4046342	1112306
二级	700265	10046525	3395920	3160504	443516
三级及以下	309151	3777964	1523004	1380152	161583
专业承包					
一级	207128	25543	10357	10620	1608
二级	125619	2703581	532630	710952	35911
三级及以下	29931	1438220	4545	63645	3222
四、按企业规模划分					
大型	2746365	55203674	16561238	14406152	2590811
中型	1600126	16301103	5230626	4812863	1120779
小型	532754	4992430	2112018	2000217	243862
微型	522997	7407976	2692096	2538535	389901

11-2 续表 2

单位：万元

项目	从事建筑业活动的平均人数	建筑业企业个数(个)	有工作量企业个数	签订的合同额	1.上年结转合同额
总 计	301535	866	847	19901940	8004378
一、按登记注册统计类别分组					
内资企业	297469	864	845	19551832	7889514
港、澳、台投资企业	100	1	1	3282	0
外商投资企业	3966	1	1	346826	114863
二、按国民经济行业分组					
房屋建筑业	256644	452	441	14648175	5828392
土木工程建筑业	22920	206	202	4111430	1678045
建筑安装业	11791	69	68	519238	209815
建筑装饰和其他建筑业	10180	139	136	623097	288126
三、按企业资质等级分组					
施工总承包					
特级	172996	5	5	8408216	2351654
一级	43834	53	53	6272188	3290045
二级	42708	263	257	2736384	1359651
三级及以下	24939	308	300	1264564	464816
专业承包					
一级	8344	68	67	636095	277251
二级	7011	140	136	351697	89051
三级及以下	1703	29	29	232795	171910
四、按企业规模划分					
大型	183283	11	11	10481758	3393424
中型	56186	141	141	5236186	2392892
小型	34270	393	390	1741583	813682
微型	27796	321	305	2442413	1404380

11-2 续表 3

单位：万元

项目	2.本年新签合同额	直接从建设单位承揽工程完成的产值	自行完成施工产值	分包出去工程的产值	从建设单位以外承揽工程完成的产值
总 计	11897562	12827166	12716289	110877	292884
一、按登记注册统计类别分组					
内资企业	11662317	12629782	12518905	110877	292884
港、澳、台投资企业	3282	2659	2659	0	0
外商投资企业	231963	194725	194725	0	0
二、按国民经济行业分组					
房屋建筑业	8819782	9990483	9926265	64218	79527
土木工程建筑业	2433385	2037822	2014295	23527	62695
建筑安装业	309423	425141	421032	4108	21207
建筑装饰和其他建筑业	334972	373720	354697	19023	129456
三、按企业资质等级分组					
施工总承包					
特级	6056562	6534162	6534162	0	0
一级	2982144	3160516	3124097	36420	17256
二级	1376733	1612814	1601632	11182	43986
三级及以下	799748	763351	732439	30913	72198
专业承包					
一级	358844	387577	371436	16142	141728
二级	262647	279277	265003	14274	13668
三级及以下	60885	89469	87522	1947	4049
四、按企业规模划分					
大型	7088334	7587474	7586474	1000	106726
中型	2843294	3027244	2985656	41587	49959
小型	927901	1088414	1065885	22529	90055
微型	1038034	1124035	1078274	45761	46145

11-3 建筑企业财务情况

单位：万元

	资产总计	负债合计	营业收入	营业成本	税金及附加
总 计	20456945	15961974	10594491	9478881	51347
一、按登记注册统计类别分组					
内资企业	19670292	15416196	10557487	9446180	51119
港、澳、台投资企业	14280	10916	2939	2643	9
外商投资企业	772372	534862	34065	30059	220
二、按国民经济行业分组					
房屋建筑业	13217215	10568861	7386693	6644885	34671
土木工程建筑业	5431320	3995841	2121087	1880772	12650
建筑安装业	953439	748185	510635	433206	2103
建筑装饰和其他建筑业	854971	649087	576076	520018	1924
三、按企业资质等级分组					
施工总承包					
特级	7456208	6139153	4336197	3853438	16344
一级	5614169	4377614	2772605	2491577	12797
二级	3790857	3035846	1556229	1396867	14146
三级及以下	1955679	1135320	930092	855704	4267
专业承包					
一级	830659	624404	589844	520853	2066
二级	590610	459537	324663	286080	1384
三级及以下	218763	190100	84861	74361	343
四、按企业规模划分					
大型	10114201	8256985	5882666	5233453	20889
中型	5581034	4529724	2474120	2223916	16196
小型	2345396	1773761	1095053	999381	7602
微型	2416314	1401504	1142652	1022132	6660

11-3 续表 1

单位：万元

	销售费用	管理费用	财务费用	利息支出	营业利润
总 计	19346	298224	93738	60073	515209
一、按登记注册统计类别分组					
内资企业	19021	297582	93605	59979	513614
港、澳、台投资企业	0	217	17	0	53
外商投资企业	325	426	116	94	1542
二、按国民经济行业分组					
房屋建筑业	9624	146523	58726	33039	381576
土木工程建筑业	6169	99957	28774	24225	81532
建筑安装业	1887	27617	3121	1222	33423
建筑装饰和其他建筑业	1666	24127	3118	1586	18679
三、按企业资质等级分组					
施工总承包					
特级	0	58505	16276	19905	276007
一级	4829	62349	40196	25723	125042
二级	4030	71468	19338	7731	52823
三级及以下	6240	45198	8076	2425	30397
专业承包					
一级	2656	31347	3853	1083	20391
二级	1293	22610	4845	2173	8592
三级及以下	299	6747	1155	1033	1957
四、按企业规模划分					
大型	1281	87869	32101	42256	356704
中型	7188	91195	35523	12454	92454
小型	5104	70319	15497	4945	16486
微型	5773	48841	10618	419	49566

11-3 续表 1

单位：万元

	利润总额	所得税费用	应付职工薪酬	应交增值税
总 计	505629	66308	2136301	261175
一、按登记注册统计类别分组				
内资企业	504503	65363	2096112	260891
港、澳、台投资企业	53	17	208	65
外商投资企业	1073	928	39981	219
二、按国民经济行业分组				
房屋建筑业	378379	41754	1769260	180514
土木工程建筑业	80460	14592	220399	56638
建筑安装业	28272	7300	100246	11965
建筑装饰和其他建筑业	18518	2661	46395	12058
三、按企业资质等级分组				
施工总承包				
特级	272606	21105	1215952	98319
一级	120212	28793	474531	59242
二级	52811	8119	225606	53543
三级及以下	29840	4007	116123	27701
专业承包				
一级	20418	2589	50654	12638
二级	7844	1068	42583	7512
三级及以下	1898	627	10853	2221
四、按企业规模划分				
大型	348858	37698	1396213	120544
中型	92002	18140	413223	69570
小型	15667	2960	166060	34723
微型	49102	7510	160805	36338

主要统计指标解释

建筑业 是国民经济中专门从事建筑安装工程施工的物质生产部门。建筑业生产就是以工农业产品为原料,经过建筑安装活动形成各种用途的固定资产。其主要活动包括:①各种房屋、建筑物和构筑物的建造;②各种线路、管道和机械设备的安装;③原有房屋、建筑物和构筑物的修理;④部分非标准设备的制造。

建筑业统计单位 指从事房屋、构筑物建造和设备安装活动的生产单位。根据不同的组织方式,建筑业统计的调查单位可分为法人建筑业企业和附营施工单位。法人建筑业企业是指专门组织的独立核算的法人建筑业企业。它应同时具备的条件是:(1)依法成立,有自己的名称、组织机构和场所,能够承担民事责任;(2)独立拥有和使用资产承担负债,有权与其他单位签订合同;(3)独立核算盈亏,能够编制资产负债表。附营建筑施工单位是指建筑业以外行业的企业、事业单位为完成本单位固定资产建造任务而自行组织的建筑施工单位。它应同时具备的条件是:(1)具有一场所,从事或主要从事建筑安装活动;(2)单独组织生产经营活动;(3)在企业内部单独核算收支。

建筑业总产值 是以货币表现的建筑安装企业在一定时期内生产的建筑业产品的总和。它是反映建筑业生产规模、发展速度、经营成果的重要标志,也是用以计算建筑业经济效益、劳动生产率和建筑业在国民经济中所占比重的依据。建筑业总产值包括:

(1)建筑工程产值指列入建筑工程预算内的各种工程价值。

(2)设备安装工程产值指设备安装工程价值,不包括被安装设备本身价值。

(3)其他产值指房屋构筑物修理产值和非标准设备制造产值。

建筑业增加值 指建筑业企业在报告期内以货币表现的建筑业生产经营活动的最终成果。

目前建筑业增加值采用分配法(收入法)

计算,即从收入的角度出发,根据生产要素在生产过程中应得的收入份额计算。具体计算公式为:

建筑业增加值=本年提取的固定资产折旧+应付工资+应付福利费+工程结算利润+管理费用中的劳动待业保险金、税金+工程结算税金及附加。

竣工产值 一般是以单位工程为对象,当该工程按照设计所规定的工程内容全部完成,达到了设计规定的交工条件,经有关部门检查验收鉴定合格的单位工程价值,即为竣工产值。竣工产值包括范围应是报告期内该单位工程从开工到竣工的全部自行完成的价值,如果一个单位工程跨两个年度施工,其竣工价值应当包括上年度完成的价值。

房屋建筑面积 指在报告期内施工的全部房屋建筑面积。包括本期内新开工的面积、上期跨入本期继续施工的房屋面积、上期停建在本期恢复施工的房屋面积、本期竣工的房屋面积以及本期施工后又停缓建的房屋面积。不包括上期开工后又停工,本期未施工的房屋建筑面积。

房屋建筑竣工面积 是指在报告期内房屋建筑按照设计要求已全部完工,达到了使用条件,经检查验收鉴定合格的房屋建筑面积。

自有设备年末总台数 是指归本企业(或单位)所有,属于本企业(或单位)固定资产的生产性机械设备年末总台数。包括施工机械、生产设备、运输设备以及其他设备。

自有设备年末总功率 指本企业(单位)自有施工机械、生产设备、运输设备以及其他设备等列为固定资产的生产性机械设备年末总功率,按调定能力或查定能力计算。包括机械本身的动力和为该机械服务的单独动力设备,如电动机等。计算单位用千瓦,动力换算可按1马力=0.735千瓦折合成千瓦数。电焊机、变压器、锅炉不计算动力。

· 统计资料 ·

十二、交通运输业

JIAOTONG YUNSHUYE

编辑：刘 龙 赵录广 李 彬 王建勇
校对：李 彬 王建勇

12-1 公路营业客货运输量

指标	单位	总计
客运量	万人	565
旅客周转量	万人公里	128206
货运量	万吨	35642
货运周转量	万吨公里	15039751

12-2 公路运输工具拥有量

指标	计算单位	总计	个体
一、汽车合计	辆		
1、客车	辆	1340	
其中：大型	客位	48257	
高档汽车	辆	921	
客位	客位	41038	
高档汽车	辆	988	
客位	客位	41142	
2、载货汽车	辆	234755	21574
(1) 普通载货汽车	吨位	3458360	233884
(1) 普通载货汽车	辆	119978	18285
其中：大型（含重型）	吨位	2781844	215842
重型	辆	119835	18206
吨位	吨位	2781314	215545
重型	辆	111919	12238
吨位	吨位	2735000	179940
中型	辆	140	78
吨位	吨位	524	295
(2) 专用载货汽车	辆	26603	1422
其中：集装箱车	吨位	676516	18042
其中：集装箱车	辆	7922	161
吨位	吨位	267151	5463
(3) 牵引车	辆	88174	1867
二、营运出租车	辆	4527	106
	客位	18108	424
三、公交车	辆	4101	

12-3 民用车辆拥有量

单位：辆

指标名称	总计（机动车）	个人
合 计	3678937	3233309
一、汽车	3416768	3073236
1、载客汽车	2923694	2768299
其中：大型	7445	123
中型	2425	949
小型	2871714	2732488
微型	42110	34739
2、载货汽车	480371	296999
其中：重型	167818	18791
中型	9930	6722
轻型	288805	258152
微型	44	34
3、其它汽车	39180	29176
二、摩托车	167757	157587
1、普通	164275	154186
2、轻便	3482	3401
三、挂车	94412	2486

· 统计资料 ·

十三、批零住餐业

PILING ZHUCAN YE

编辑：徐 玮 傅 君 王 昱 马洁皓
校对：王 昱 马洁皓

13-1 历年社会消费品零售总额

年份	社会消费品零售总额 (亿元)	增速 (%)
1993	73.9	24.8
1994	104.6	41.6
1995	135.6	29.6
1996	170.6	25.9
1997	185.1	8.5
1998	199.8	7.9
1999	214.0	7.1
2000	233.6	9.2
2001	257.4	10.2
2002	284.4	10.5
2003	309.6	8.9
2004	376.1	21.5
2005	433.0	15.1
2006	500.3	15.5
2007	591.7	18.3
2008	726.1	22.7
2009	859.5	18.4
2010	1013.5	17.9
2011	1187.6	17.2
2012	1356.5	14.2
2013	1525.6	12.5
2014	1707.9	11.9
2015	1886.6	10.5
2016	2084.8	10.5
2017	2263.8	8.6
2018	2438.9	7.7
2019	2523.3	3.5
2020	2528.1	0.2
2021	2931.1	15.9
2022	2918.8	-0.4
2023	3226.7	10.6

注：数据为根据四经普核定数据

13-2 全社会消费品零售总额情况

指 标	增速 (%)
全社会消费品零售总额情况	10.6
(一) 按经营地分	-
城镇	10.3
乡村	11.2
(二) 按消费类型分	-
餐饮收入	20.8
商品零售	9.6

13-3 分县区社会消费品零售总额增幅

县 区	增幅 (%)
全 市	10.6
兰山区	9.9
罗庄区	10.8
河东区	8.7
沂南县	8.2
郯城县	10.6
沂水县	11.4
兰陵县	10.6
费 县	11.4
平邑县	12.7
莒南县	8
蒙阴县	13.6
临沭县	13.1
高新区	12.4
沂河新区	12.1

13-4 限额以上批发和零售业法人单位经营情况

单位：万元

指标名称	法人 单位数 (个)	从业人员 期末人数 (人)	商品 购进额
总 计	3485	73879	39171887
一、批发业	2290	36640	33179959
(一) 按行业小类分	-	-	-
谷物、豆及薯类批发	46	367	479144
种子批发	4	145	13945
畜牧渔业饲料批发	33	246	167816
棉、麻批发	2	16	6367
林业产品批发	11	123	54042
牲畜批发	5	343	18715
渔业产品批发	1	12	6022
其他农牧产品批发	34	507	228266
米、面制品及食用油批发	35	416	200506
糕点、糖果及糖批发	4	37	13913
果品、蔬菜批发	60	1064	377440
肉、禽、蛋、奶及水产品批发	68	1148	776950
盐及调味品批发	15	481	1857121
营养和保健品批发	1	2	4480
酒、饮料及茶叶批发	23	757	174082
烟草制品批发	1	3095	716618
其他食品批发	26	372	94890
纺织品、针织品及原料批发	27	450	185692
服装批发	4	68	44508
鞋帽批发	4	57	22938
化妆品及卫生用品批发	12	316	69475
厨具卫具及日用杂品批发	15	372	44810
灯具、装饰物品批发	9	373	55843
家用视听设备批发	4	31	9180
日用家电批发	31	546	415751
其他家庭用品批发	4	44	29615
文具用品批发	25	480	224915

13-4 续表 1

单位：万元

指标名称	法人 单位数 (个)	从业人员 期末人数 (人)	商品 购进额
图书批发	1	45	2254
首饰、工艺品及收藏品批发	12	367	42019
其他文化用品批发	11	83	104730
西药批发	32	3687	2173657
中药批发	64	1163	402353
动物用药品批发	1	20	6092
医疗用品及器材批发	27	625	217900
煤炭及制品批发	66	493	1311212
石油及制品批发	60	582	604121
非金属矿及制品批发	14	88	57767
金属及金属矿批发	569	4370	9794442
建材批发	253	2623	1797198
化肥批发	99	1339	2511152
其他化工产品批发	254	2187	2922472
农业机械批发	11	139	57688
汽车及零配件批发	85	1763	1183601
五金产品批发	60	708	344886
电气设备批发	12	171	59561
计算机、软件及辅助设备批发	5	82	58017
通讯设备批发	6	209	102835
广播影视设备批发	2	38	6765
其他机械设备及电子产品批发	42	1102	707946
贸易代理	9	46	30334
其他贸易经纪与代理	1	11	2354
再生资源回收与批发	40	316	699071
宠物食品用品批发	3	92	17368
互联网批发	12	1648	1235865
其他未列明批发业	35	775	433259
(二) 按登记注册类型分	-	-	-
国有独资公司	1		548965

13-4 续表 2

单位：万元

指标名称	法人 单位数 (个)	从业人员 期末人数 (人)	商品 购进额
私营有限责任公司	1998	24906	23072651
其他有限责任公司	203	7050	8475841
私营股份有限公司	6	316	94842
其他股份有限公司	2	75	29361
全民所有制企业(国有企业)	1	3095	716618
集体所有制企业(集体企业)	1	6	2309
股份合作企业	1	29	4334
个人独资企业	52	794	367617
合伙企业	1	16	4371
港澳台投资有限责任公司	8	90	239581
外商投资有限责任公司	7	115	108760
农民专业合作社(联合社)	10	148	63674
(三)按单位规模分	-	-	-
大型	9	7014	5277428
中型	247	12403	8208948
小型	1274	14960	12848942
微型	760	2263	6844641
(四)按控股情况分	-	-	-
国有控股	62	5098	4438514
集体控股	7	151	215585
私人控股	2197	31070	28118849
港澳台商控股	7	58	234576
外商控股	7	115	108760
其他	10	148	63674
企业控股情况			
二、零售业	1195	37239	5991928
(一)按行业小类分	-	-	-
百货零售	34	6301	428902
超级市场零售	38	6116	332499
便利店零售	1	43	1803

13-4 续表 3

单位：万元

指标名称	法人 单位数 (个)	从业人员 期末人数 (人)	商品 购进额
其他综合零售	7	108	6011
粮油零售	1	6	1122
果品、蔬菜零售	3	23	2778
肉、禽、蛋、奶及水产品零售	4	96	17974
营养和保健品零售	3	28	2689
酒、饮料及茶叶零售	11	188	21899
烟草制品零售	2	114	7215
其他食品零售	5	27	7267
服装零售	6	194	17337
鞋帽零售	1	20	1688
厨具卫具及日用杂品零售	1	20	2194
钟表、眼镜零售	3	184	20481
箱包零售	1	8	1099
自行车等代步设备零售	9	87	18839
其他日用品零售	2	3	7295
文具用品零售	1	1	576
珠宝首饰零售	3	197	20442
工艺美术品及收藏品零售	2	47	1259
乐器零售	2	12	1913
其他文化用品零售	2	84	5050
西药零售	23	5278	262437
中药零售	3	99	22163
动物用药品零售	1	2	631
医疗用品及器材零售	2	11	1225
汽车新车零售	289	9136	3235874
汽车旧车零售	4	29	1788
汽车零配件零售	6	312	226852
摩托车及零配件零售	3	37	8025
机动车燃油零售	495	4507	614262
机动车燃气零售	3	66	14087

13-4 续表 4

单位：万元

指标名称	法人 单位数 (个)	从业人员 期末人数 (人)	商品 购进额
家用视听设备零售	11	361	54053
日用家电零售	36	496	57949
计算机、软件及辅助设备零售	20	272	21573
通信设备零售	14	187	29491
其他电子产品零售	1	8	2092
五金零售	5	61	9192
灯具零售	4	56	5996
家具零售	5	44	2989
卫生洁具零售	2	30	78
其他室内装饰材料零售	3	17	4464
互联网零售	118	2270	484907
生活用燃料零售	3	46	2133
其他未列明零售业	2	7	1339
(二) 按登记注册类型分	-	-	-
私营有限责任公司	583	15748	2883998
其他有限责任公司	162	16147	2405862
私营股份有限公司	3	147	9747
其他股份有限公司	1	231	90436
全民所有制企业(国有企业)	2	37	1316
集体所有制企业(集体企业)	11	311	49554
个人独资企业	424	3678	418737
合伙企业	1	4	505
港澳台投资有限责任公司	6	628	131772
外商投资有限责任公司	1	5	1
其他外商投资企业	1	303	0
(三) 按单位规模分	-	-	-
大型	12	10430	548682
中型	133	14261	3003220
小型	443	9213	1770834
微型	607	3335	669192

13-4 续表 5

单位：万元

指标名称	法人 单位数 (个)	从业人员 期末人数 (人)	商品 购进额
(四) 按零售业态分	-	-	-
便利店	91	2656	196131
超市	65	10211	664002
折扣店	2	32	1807
仓储会员店	10	114	8313
百货店	19	713	59016
购物中心	10	539	48169
专业店	582	13500	2022976
品牌专卖店	201	6261	2421735
集合店	10	215	89821
网络零售	98	1677	233620
邮寄零售	1	9	887
电话零售	5	145	26332
直销	22	298	48463
其他	79	869	170657
(五) 按控股情况分	-	-	-
国有控股	13	2082	227304
集体控股	15	1216	80592
私人控股	1160	33010	5552260
港澳台商控股	6	628	131772
外商控股	1	303	0
(六) 按经营形式分	-	-	-
独立门店	1115	29883	5421997
连锁总店(总部)	11	4668	239737
连锁直营店	7	1296	143494
连锁加盟店	4	147	6264
其他	58	1245	180436

指标名称	商品 销售额	零售额	
		零售额	期末商品 库存额
总 计	42371216	7359894	2124448
一、批发业	34805174	334174	1468594
（一）按行业小类分	-	-	-
谷物、豆及薯类批发	521283	4080	6356
种子批发	18011	529	5326
畜牧渔业饲料批发	181873	1893	4882
棉、麻批发	6503	0	1
林业产品批发	57764	409	11955
牲畜批发	48918	0	874
渔业产品批发	6515		0
其他农牧产品批发	250165	7250	2638
米、面制品及食用油批发	225930	9247	5747
糕点、糖果及糖批发	15917	484	752
果品、蔬菜批发	419196	4900	4685
肉、禽、蛋、奶及水产品批发	792656	10426	27697
盐及调味品批发	1923438	183	4964
营养和保健品批发	4328		156
酒、饮料及茶叶批发	186441	8193	21642
烟草制品批发	1126165		96090
其他食品批发	104943	1932	3634
纺织品、针织品及原料批发	196274	439	7142
服装批发	44264	1559	3211
鞋帽批发	22935	0	987
化妆品及卫生用品批发	68701	105	12492
厨具刀具及日用杂品批发	53415	0	1828
灯具、装饰物品批发	62104	197	9536
家用视听设备批发	9764	397	1396
日用家电批发	447610	23834	18587
其他家庭用品批发	30202	0	0
文具用品批发	231333	10841	10693

指标名称	商品 销售额	零售额	
		零售额	期末商品 库存额
图书批发	6725	0	781
首饰、工艺品及收藏品批发	45004	142	5659
其他文化用品批发	115681	898	2792
西药批发	2280736	15922	183541
中药批发	440132	812	31802
动物用药品批发	11805		1142
医疗用品及器材批发	239452	587	20433
煤炭及制品批发	1366819	29	43418
石油及制品批发	607172	22564	17543
非金属矿及制品批发	60338	71	788
金属及金属矿批发	9968646	52962	311232
建材批发	1887403	13287	106121
化肥批发	2573923	787	165702
其他化工产品批发	3014072	26491	96870
农业机械批发	60178	6373	1213
汽车及零配件批发	1239611	67395	119911
五金产品批发	373048	3217	23389
电气设备批发	61752	223	1648
计算机、软件及辅助设备批发	61556		5261
通讯设备批发	105390	2109	2250
广播影视设备批发	13204		13
其他机械设备及电子产品批发	691173	1021	30110
贸易代理	34418	221	1011
其他贸易经纪与代理	2421		0
再生资源回收与批发	695693	812	6471
宠物食品用品批发	17276	194	1066
互联网批发	1335897	30749	10558
其他未列明批发业	439005	411	14601
(二) 按登记注册类型分	-	-	-
国有独资公司	550643		0

指标名称	商品 销售额	零售额	
		零售额	期末商品 库存额
私营有限责任公司	23947541	268034	924095
其他有限责任公司	8774338	23153	424028
私营股份有限公司	98172	0	7763
其他股份有限公司	29021		982
全民所有制企业（国有企业）	1126165		96090
集体所有制企业（集体企业）	2260	1090	52
股份合作企业	5347	484	653
个人独资企业	391731	34105	6010
合伙企业	4482	0	0
港澳台投资有限责任公司	241086	105	5903
外商投资有限责任公司	119473	0	2566
农民专业合作社（联合社）	65557	7203	451
（三）按单位规模分	-	-	-
大型	5876736	18894	228119
中型	8538189	76992	571817
小型	13358489	194158	525811
微型	7031760	44131	142848
（四）按控股情况分	-	-	-
国有控股	4900226	1676	283951
集体控股	246347	1090	39918
私人控股	29237291	324100	1137177
港澳台商控股	236280	105	4532
外商控股	119473	0	2566
其他	65557	7203	451
企业控股情况			
二、零售业	7566042	7025720	655854
（一）按行业小类分	-	-	-
百货零售	616475	494024	55326
超级市场零售	408812	407819	30659
便利店零售	2386	2386	220

指标名称	商品 销售额	零售额	
		零售额	期末商品 库存额
其他综合零售	7210	6123	1775
粮油零售	1161	1161	75
果品、蔬菜零售	3564	2921	476
肉、禽、蛋、奶及水产品零售	18957	18331	1295
营养和保健品零售	3112	3112	112
酒、饮料及茶叶零售	23399	20229	6155
烟草制品零售	9413	6678	486
其他食品零售	8516	8516	414
服装零售	21386	20987	6075
鞋帽零售	1995	1995	1099
厨具卫具及日用杂品零售	2561	2561	163
钟表、眼镜零售	25617	25617	11553
箱包零售	1073	1073	62
自行车等代步设备零售	22169	21580	3251
其他日用品零售	7407	7197	0
文具用品零售	764	764	8
珠宝首饰零售	27309	27309	18047
工艺美术品及收藏品零售	1584	1584	156
乐器零售	1998	1998	131
其他文化用品零售	5380	5380	1180
西药零售	279127	278981	39314
中药零售	24649	24649	2375
动物用药品零售	898	898	178
医疗用品及器材零售	2475	2417	186
汽车新车零售	3685188	3623373	356768
汽车旧车零售	2651	2651	686
汽车零配件零售	208790	208790	21998
摩托车及零配件零售	8731	8731	1480
机动车燃油零售	1377419	1042145	22715
机动车燃气零售	14267	14261	327

指标名称	商品 销售额	零售额	
		零售额	期末商品 库存额
家用视听设备零售	65226	64356	9509
日用家电零售	60931	57782	10231
计算机、软件及辅助设备零售	25775	25775	1705
通信设备零售	31922	29877	4348
其他电子产品零售	2023	2023	114
五金零售	9927	9927	103
灯具零售	6536	6536	907
家具零售	3361	3361	2
卫生洁具零售	342	342	696
其他室内装饰材料零售	4528	4528	1033
互联网零售	524913	520857	42290
生活用燃料零售	2484	2484	162
其他未列明零售业	1636	1636	5
(二) 按登记注册类型分	-	-	-
私营有限责任公司	3386713	3308182	308543
其他有限责任公司	2703728	2568641	307789
私营股份有限公司	11843	11843	466
其他股份有限公司	114360	61169	2446
全民所有制企业(国有企业)	1778	1768	129
集体所有制企业(集体企业)	70980	68918	1470
个人独资企业	470463	407547	22045
合伙企业	573	573	21
港澳台投资有限责任公司	129631	129631	12941
外商投资有限责任公司	95	95	4
其他外商投资企业	675878	467353	
(三) 按单位规模分	-	-	-
大型	1392015	1065497	82054
中型	3416598	3321580	327933
小型	1980346	1931030	204884
微型	777082	707613	40983

指标名称	商品 销售额	零售额	
		零售额	期末商品 库存额
(四) 按零售业态分	-	-	-
便利店	218731	203380	13536
超市	893072	768245	76940
折扣店	1970	1970	1644
仓储会员店	9492	7309	1026
百货店	90467	86400	8429
购物中心	54803	53081	12534
专业店	3004054	2681082	218226
品牌专卖店	2636833	2605199	268426
集合店	96324	85534	5912
网络零售	273655	269652	23110
邮寄零售	1887	1887	359
电话零售	39974	39764	4915
直销	56551	54052	7287
其他	188228	168166	13511
(五) 按控股情况分	-	-	-
国有控股	345210	291680	18721
集体控股	108916	105959	4990
私人控股	6306406	6031097	619202
港澳台商控股	129631	129631	12941
外商控股	675878	467353	
(六) 按经营形式分	-	-	-
独立门店	6938126	6404286	582606
连锁总店(总部)	257169	254952	37830
连锁直营店	161378	161378	24107
连锁加盟店	7368	7241	740
其他	202001	197863	10572

13-5 限额以上批发和零售业法人单位主要财务状况

单位：万元

指标名称	法人 单位数 (个)	年初 存货	期末资产负债		
			流动资产 合计	应收账款	存货
总 计	3485	2050780	16114369	3108034	2073178
一、批发业	2290	1400018	13993120	2831287	1401962
(一) 按行业小类分	-	-	-	-	-
谷物、豆及薯类批发	46	1595	24786	8774	1924
种子批发	4	5875	38024	18293	6003
畜牧渔业饲料批发	33	4900	28656	9614	4324
棉、麻批发	2	196	11057	479	6
林业产品批发	11	7600	50040	18985	9998
牲畜批发	5	1480	3887	1244	1301
渔业产品批发	1	145	1426	850	0
其他农牧产品批发	34	2242	37699	22701	3290
米、面制品及食用油批发	35	5049	47164	13092	5577
糕点、糖果及糖批发	4	764	5000	525	1008
果品、蔬菜批发	60	4853	98206	44615	5377
肉、禽、蛋、奶及水产品批发	68	19029	178063	50248	26035
盐及调味品批发	15	2016	968382	66950	4485
营养和保健品批发	1	97	482	339	138
酒、饮料及茶叶批发	23	32578	118054	22769	38501
烟草制品批发	1	32138	275407	24202	
其他食品批发	26	3845	18549	5215	3385
纺织品、针织品及原料批发	27	11793	59615	20701	7497
服装批发	4	2492	10559	4094	3355
鞋帽批发	4	764	4727	2684	734
化妆品及卫生用品批发	12	9747	29128	5963	11960
厨具卫具及日用杂品批发	15	1797	23502	10474	2592
灯具、装饰物品批发	9	10208	36985	10139	13219
家用视听设备批发	4	1015	3250	259	1967
日用家电批发	31	16670	122882	31305	19351
其他家庭用品批发	4	61	19850	2742	0
文具用品批发	25	9498	58259	12538	14964

13-5 续表 1

单位：万元

指标名称	法人 单位数 (个)	年初 存货	期末资产负债		
			流动资产 合计	应收账款	存货
图书批发	1	1334	4954	220	790
首饰、工艺品及收藏品批发	12	6895	21400	8697	5600
其他文化用品批发	11	5021	23861	2144	4565
西药批发	32	156227	1341506	399690	168333
中药批发	64	32963	204928	106519	35830
动物用药品批发	1	151	2985	128	1143
医疗用品及器材批发	27	17392	135558	55679	19691
煤炭及制品批发	66	30642	311349	82931	48373
石油及制品批发	60	28185	204722	67193	17636
非金属矿及制品批发	14	1325	19299	10264	1398
金属及金属矿批发	569	313676	3507993	512297	317132
建材批发	253	111166	1651072	374452	98929
化肥批发	99	153331	956257	121782	159964
其他化工产品批发	254	87962	821838	259282	98752
农业机械批发	11	4614	69164	4177	1309
汽车及零配件批发	85	106476	784304	97551	111945
五金产品批发	60	21782	392355	88325	20096
电气设备批发	12	2381	27467	8048	1910
计算机、软件及辅助设备批发	5	9434	15386	5138	8284
通讯设备批发	6	3578	14699	1143	4967
广播影视设备批发	2	14	2565	617	11
其他机械设备及电子产品批发	42	63949	426720	104576	39249
贸易代理	9	215	12118	1955	1394
其他贸易经纪与代理	1	0	477	417	0
再生资源回收与批发	40	5220	310335	28619	9964
宠物食品用品批发	3	459	7241	1285	961
互联网批发	12	33155	281634	51808	23372
其他未列明批发业	35	14025	167297	26560	13373
(二) 按登记注册类型分	-	-	-	-	-
国有独资公司	1	0	18862	16	

13-5 续表 2

单位：万元

指标名称	法人 单位数 (个)	年初 存货	期末资产负债		
			流动资产 合计	应收账款	存货
私营有限责任公司	1998	931590	7673653	1955581	955145
其他有限责任公司	203	389216	5416548	753836	404055
私营股份有限公司	6	6751	35314	11446	8994
其他股份有限公司	2	1367	35947	559	887
全民所有制企业(国有企业)	1	32138	275407	24202	
集体所有制企业(集体企业)	1	38	71		37
股份合作企业	1	692	1529	316	819
个人独资企业	52	28870	54758	11979	22535
合伙企业	1	209	1326	1208	94
港澳台投资有限责任公司	8	5411	321244	46157	6101
外商投资有限责任公司	7	3568	161966	15086	2590
农民专业合作社(联合社)	10	168	15358	10919	706
(三)按单位规模分	-	-	-	-	-
大型	9	165631	2672252	318266	135000
中型	247	519462	3872385	762946	555776
小型	1274	553924	4392858	1059494	566009
微型	760	161000	3055625	690582	145177
(四)按控股情况分	-	-	-	-	-
国有控股	62	223668	3730732	498986	187498
集体控股	7	18475	70381	7745	36111
私人控股	2197	1149910	9698172	2252920	1170320
港澳台商控股	7	4229	316512	45631	4736
外商控股	7	3568	161966	15086	2590
其他	10	168	15358	10919	706
企业控股情况					
二、零售业	1195	650762	2121249	276746	671216
(一)按行业小类分	-	-	-	-	-
百货零售	34	48831	287681	24133	51185
超级市场零售	38	34350	153950	36374	38022
便利店零售	1	0	775	357	220

13-5 续表 3

单位：万元

指标名称	法人 单位数 (个)	年初 存货	期末资产负债		
			流动资产 合计	应收账款	存货
其他综合零售	7	1495	4377	623	1776
粮油零售	1	9	592	496	75
果品、蔬菜零售	3	440	3279	1274	299
肉、禽、蛋、奶及水产品零售	4	1731	8510	825	4728
营养和保健品零售	3	159	645	244	155
酒、饮料及茶叶零售	11	5203	13307	3767	4047
烟草制品零售	2	907	2108	260	457
其他食品零售	5	24	3969	637	363
服装零售	6	5045	13882	559	5930
鞋帽零售	1	1018	2094	522	1099
厨具刀具及日用杂品零售	1	238	1884	1344	139
钟表、眼镜零售	3	9058	17951	409	10346
箱包零售	1	71	125		62
自行车等代步设备零售	9	3102	9233	1339	3540
其他日用品零售	2	0	892	233	1
文具用品零售	1	318	5544	1036	8
珠宝首饰零售	3	17678	18855	28	18051
工艺美术品及收藏品零售	2	244	1068	749	254
乐器零售	2	922	1239	9	1024
其他文化用品零售	2	800	3793	112	796
西药零售	23	46455	173729	27267	42371
中药零售	3	3076	9500	5828	2542
动物用药品零售	1	316	438	0	178
医疗用品及器材零售	2	146	1733	1172	247
汽车新车零售	289	351277	888454	74678	352597
汽车旧车零售	4	633	2428	231	681
汽车零配件零售	6	7455	58566	2268	9541
摩托车及零配件零售	3	1708	1981	247	1369
机动车燃油零售	495	41376	130142	23793	39628
机动车燃气零售	3	281	1902	818	384

13-5 续表 4

单位：万元

指标名称	法人 单位数 (个)	年初 存货	期末资产负债		
			流动资产 合计	应收账款	存货
家用视听设备零售	11	11990	20456	3377	10295
日用家电零售	36	12782	32007	10305	15314
计算机、软件及辅助设备零售	20	12007	28319	9246	10436
通信设备零售	14	4466	14267	928	3370
其他电子产品零售	1	272	244	2	114
五金零售	5	243	1204	369	146
灯具零售	4	371	3755	1693	407
家具零售	5	1	1330	894	11
卫生洁具零售	2	921	4077	2172	1444
其他室内装饰材料零售	3	381	2746	885	937
互联网零售	118	22720	184742	34737	35239
生活用燃料零售	3	208	3310	417	1384
其他未列明零售业	2	38	172	91	5
(二) 按登记注册类型分	-	-	-	-	-
私营有限责任公司	583	338463	1039979	141006	338679
其他有限责任公司	162	250491	931888	115242	273512
私营股份有限公司	3	8007	16991	2578	7092
其他股份有限公司	1	2707	2599	83	2461
全民所有制企业(国有企业)	2	36	1115	1	31
集体所有制企业(集体企业)	11	2323	12256	3052	1432
个人独资企业	424	13173	65817	13147	13773
合伙企业	1	16	39		16
港澳台投资有限责任公司	6	8689	23335	1452	7997
外商投资有限责任公司	1	20	186	182	4
其他外商投资企业	1	26836	27045	5	26219
(三) 按单位规模分	-	-	-	-	-
大型	12	112767	396566	28731	104263
中型	133	301181	894475	101439	320213
小型	443	194083	619403	87098	201230
微型	607	42731	210805	59479	45510

13-5 续表 5

单位：万元

指标名称	法人 单位数 (个)	年初 存货	期末资产负债		
			流动资产 合计	应收账款	存货
(四) 按零售业态分	-	-	-	-	-
便利店	91	12034	55925	12054	15789
超市	65	75539	392866	56474	74817
折扣店	2	1947	3151	86	1911
仓储会员店	10	834	2462	1057	929
百货店	19	8220	23313	2658	7718
购物中心	10	9194	34522	1735	15838
专业店	582	252190	681001	105384	244576
品牌专卖店	201	251416	743007	67697	258804
集合店	10	3792	15511	1351	4506
网络零售	98	10276	60645	12106	17661
邮寄零售	1	0	2590	0	359
电话零售	5	4065	11601	769	5210
直销	22	9257	30565	6913	7411
其他	79	11997	64089	8464	15688
(五) 按控股情况分	-	-	-	-	-
国有控股	13	22008	89113	15111	18530
集体控股	15	6741	20759	3231	5846
私人控股	1160	586487	1960996	256948	612625
港澳台商控股	6	8689	23335	1452	7997
外商控股	1	26836	27045	5	26219
(六) 按经营形式分	-	-	-	-	-
独立门店	1115	565885	1798396	235405	575014
连锁总店(总部)	11	46181	155009	19177	41060
连锁直营店	7	19264	52658	8253	23655
连锁加盟店	4	475	1849	507	756
其他	58	18958	113337	13404	30731

13-5 续表 6

单位：万元

指标名称	期末资产负债				
	固定资 产原价	房屋和 构筑物	机器和 设备	固定资产	本年折旧
				累计折旧	
总 计	1952055	419111	418566	906348	203066
一、批发业	906540	252822	179056	378703	93575
(一) 按行业小类分	-	-	-	-	-
谷物、豆及薯类批发	3674	872	1054	1528	672
种子批发	8527	5387	2905	3558	1286
畜牧渔业饲料批发	4418	1912	2309	1698	813
棉、麻批发	1918			834	93
林业产品批发	1176	570	552	561	130
牲畜批发	8917	4179	4356	3115	591
渔业产品批发	3448	1931	1184	1201	414
其他农牧产品批发	9592	2500	1425	3518	1013
米、面制品及食用油批发	1804	1127	340	553	173
糕点、糖果及糖批发	143	0	124	97	19
果品、蔬菜批发	33310	15795	4200	6562	2269
肉、禽、蛋、奶及水产品批发	6201	827	754	1412	700
盐及调味品批发	1995	1069	394	1293	164
营养和保健品批发	2	1		1	1
酒、饮料及茶叶批发	7823	3404	874	4384	1398
烟草制品批发	84109			51481	4621
其他食品批发	2424	285	1319	1292	570
纺织品、针织品及原料批发	5103	2719	1073	1546	548
服装批发	781	203	105	478	59
鞋帽批发	128	0	29	76	53
化妆品及卫生用品批发	2209	1479	201	523	213
厨具卫具及日用杂品批发	564	9	357	300	150
灯具、装饰物品批发	6083	0	330	1138	247
家用视听设备批发	50	40	6	47	2
日用家电批发	14420	12414	556	5094	554
其他家庭用品批发	151	66		19	15
文具用品批发	5432	2776	2022	2154	431

指标名称	期末资产负债				
	固定资 产原 价	房屋和 构筑 物	机器和 设备	固定资 产	
				累计折 旧	本年折 旧
图书批发	326			59	21
首饰、工艺品及收藏品批发	3174	1477	364	1343	343
其他文化用品批发	1422	1049	308	813	150
西药批发	60520	28289	21176	23672	6499
中药批发	25520	7478	2898	7891	2378
动物用药品批发	664			227	82
医疗用品及器材批发	6668	0	2570	4299	1283
煤炭及制品批发	97083	1931	12021	64276	8434
石油及制品批发	26664	3479	16401	7214	2462
非金属矿及制品批发	2148	809	226	564	179
金属及金属矿批发	126798	47459	26753	47117	15043
建材批发	84668	25802	15234	30017	11261
化肥批发	8528	2154	1578	2754	1333
其他化工产品批发	30521	5154	6297	15866	5275
农业机械批发	2707	173	53	1050	220
汽车及零配件批发	113364	43352	14688	42356	9964
五金产品批发	18309	8161	3097	5459	3202
电气设备批发	1725	335	165	1383	229
计算机、软件及辅助设备批发	1488		19	381	104
通讯设备批发	433	0	237	258	103
广播影视设备批发	215			56	28
其他机械设备及电子产品批发	37312	7602	14652	13238	2959
贸易代理	370	0	197	82	31
其他贸易经纪与代理	119			119	18
再生资源回收与批发	14798	4497	7577	2750	1591
宠物食品用品批发	42	0	6	14	14
互联网批发	4550	2129	706	1521	285
其他未列明批发业	22004	1928	5365	9465	2891
(二) 按登记注册类型分	-	-	-	-	-
国有独资公司	4		4	1	1

13-5 续表 8

单位：万元

指标名称	期末资产负债				
	固定资 产原 价	房屋和 构筑 物	机器和 设备	固定资 产累 计折 旧	本年 折 旧
私营有限责任公司	640201	181504	126657	271493	69777
其他有限责任公司	159756	65218	46791	49321	16767
私营股份有限公司	3643	1752	1514	1046	208
其他股份有限公司	2080			804	103
全民所有制企业（国有企业）	84109			51481	4621
集体所有制企业（集体企业）	52			11	3
股份合作企业	119	0	119	85	12
个人独资企业	8928	2076	1979	3518	1594
合伙企业	50	0	50	13	9
港澳台投资有限责任公司	2967	0	1676	476	312
外商投资有限责任公司	1732	1670	56	166	38
农民专业合作社（联合社）	2903	604	215	288	133
（三）按单位规模分	-	-	-	-	-
大型	107161	7259	8089	63445	7781
中型	318300	109438	58504	128483	26424
小型	373217	104305	93776	147146	44553
微型	107862	31820	18687	39630	14818
（四）按控股情况分	-	-	-	-	-
国有控股	168999	39713	31816	76013	14434
集体控股	1428	0	245	819	124
私人控股	729976	210836	146511	301172	78638
港澳台商控股	1504	0	213	246	209
外商控股	1732	1670	56	166	38
其他	2903	604	215	288	133
企业控股情况					
二、零售业	1045515	166289	239510	527645	109491
（一）按行业小类分	-	-	-	-	-
百货零售	229060	24700	12414	122886	11681
超级市场零售	109020	6869	12081	47663	8107
便利店零售	362		362	30	30

13-5 续表 9

单位：万元

指标名称	期末资产负债				
	固定资 产原价	房屋和 构筑物	机器和 设备	固定资 产 累计折旧	本年折旧
其他综合零售	1813	270	540	738	204
粮油零售	14			11	11
果品、蔬菜零售	450	186	128	93	55
肉、禽、蛋、奶及水产品零售	1474	326	676	132	62
营养和保健品零售	458	165	294	167	48
酒、饮料及茶叶零售	3026	0	25	711	231
烟草制品零售	337	29	308	229	68
其他食品零售	254	140	65	106	22
服装零售	1010	0	71	278	62
鞋帽零售	60	0	0	56	10
厨具卫具及日用杂品零售	97	0	97	60	13
钟表、眼镜零售	1878		1180	841	185
箱包零售	56	9	48	5	5
自行车等代步设备零售	620	117	311	196	59
其他日用品零售	216	0	216	88	30
文具用品零售					
珠宝首饰零售	5630	0	219	565	354
工艺美术品及收藏品零售	779	325	454	269	117
乐器零售	84	7	0	36	7
其他文化用品零售	395	395	0	78	56
西药零售	12451	2967	3000	5660	1212
中药零售	406	95	213	266	71
动物用药品零售	1	0	1	0	0
医疗用品及器材零售	255			187	37
汽车新车零售	368398	72750	49587	209243	52789
汽车旧车零售	1745	5	334	915	243
汽车零配件零售	28616	4915	395	13502	5654
摩托车及零配件零售	605	0	180	289	127
机动车燃油零售	212880	36052	138315	94381	23422
机动车燃气零售	8415	1254	7161	5678	411

指标名称	期末资产负债				
	固定资 产原 价	房屋和 构筑 物	机器和 设备	固定资 产	
				累计折 旧	本年折 旧
家用视听设备零售	12070	688	469	2906	494
日用家电零售	2186	993	855	984	294
计算机、软件及辅助设备零售	1356	423	209	618	185
通信设备零售	277	134	39	133	33
其他电子产品零售	66		66	10	3
五金零售	800	317	151	213	35
灯具零售	87	45	43	19	9
家具零售	298	160	126	44	26
卫生洁具零售	32		32	22	2
其他室内装饰材料零售	399	123	268	89	69
互联网零售	27326	5378	5285	8039	2793
生活用燃料零售	9750	6453	3289	9210	168
其他未列明零售业	4	0	4	2	2
(二) 按登记注册类型分	-	-	-	-	-
私营有限责任公司	385509	89802	59716	198060	45499
其他有限责任公司	425101	43415	42173	225265	40061
私营股份有限公司	737		518	486	39
其他股份有限公司	14218	2844	8712	8783	249
全民所有制企业(国有企业)	818	367	216	320	103
集体所有制企业(集体企业)	3169	1217	1140	2034	184
个人独资企业	77593	23628	21448	28809	9252
合伙企业	140	102	30	14	14
港澳台投资有限责任公司	35750	4915	3102	15697	2155
外商投资有限责任公司	26			24	2
其他外商投资企业	102454		102454	48152	11934
(三) 按单位规模分	-	-	-	-	-
大型	320471	29459	118967	170018	22507
中型	399741	52482	50623	214488	49748
小型	250814	59721	50157	118455	28628
微型	74488	24627	19763	24684	8607

指标名称	期末资产负债				
	固定资 产原 价	房屋和 构筑 物	机器和 设备	固定资 产	
				累计折 旧	本年折 旧
(四) 按零售业态分	-	-	-	-	-
便利店	48065	10579	9426	22248	3858
超市	301873	27817	22531	151796	17667
折扣店	166	0	0	109	21
仓储会员店	488	121	360	203	42
百货店	3433	1267	712	1548	473
购物中心	11946	172	131	5374	1050
专业店	385968	60081	166023	182890	42965
品牌专卖店	251745	53884	29971	145677	38246
集合店	3402	1110	124	1491	932
网络零售	12129	3489	3582	2940	1255
邮寄零售	5			0	0
电话零售	898	330	231	242	166
直销	5170	1528	1604	2671	465
其他	20227	5912	4815	10455	2350
(五) 按控股情况分	-	-	-	-	-
国有控股	51671	21781	26946	31851	2072
集体控股	9244	2937	4575	6592	843
私人控股	846396	136657	102433	425353	92487
港澳台商控股	35750	4915	3102	15697	2155
外商控股	102454		102454	48152	11934
(六) 按经营形式分	-	-	-	-	-
独立门店	986966	158724	229880	506151	105111
连锁总店(总部)	16318	2050	2742	7846	1124
连锁直营店	11274	1595	2797	2963	459
连锁加盟店	590	68	446	83	48
其他	30368	3853	3645	10601	2748

指标名称	固定资 产净额	资产总计	流动负债		负债合计
			合计	应付账款	
总 计	508768	18590177	13745764	2951441	15098714
一、批发业	261169	15598859	11735508	2478572	12750452
(一) 按行业小类分	-	-	-	-	-
谷物、豆及薯类批发	519	30648	16165	5059	22423
种子批发	1153	56607	18470	6304	29514
畜牧渔业饲料批发	2194	33093	18232	7860	20954
棉、麻批发	1084	25352	11042	-3	24581
林业产品批发	521	54935	51132	6085	52182
牲畜批发	1703	16724	8640	3461	13302
渔业产品批发	2247	2509	510	484	510
其他农牧产品批发	1724	42632	24067	5088	27063
米、面制品及食用油批发	221	48790	33749	10449	35568
糕点、糖果及糖批发	35	5190	3858	387	5127
果品、蔬菜批发	9363	151021	78178	27059	91769
肉、禽、蛋、奶及水产品批发	2140	204466	154221	34424	175554
盐及调味品批发	594	973617	948822	420069	948869
营养和保健品批发	1	484	455	402	455
酒、饮料及茶叶批发	2206	125894	119979	16054	121505
烟草制品批发		275407	88943	22524	89009
其他食品批发	696	20494	11229	2080	13370
纺织品、针织品及原料批发	3191	65048	42136	15233	50633
服装批发	271	10591	6031	2043	8527
鞋帽批发	0	5088	2453	1847	2453
化妆品及卫生用品批发	101	121947	15276	3270	15520
厨具卫具及日用杂品批发	85	24036	18681	9785	19390
灯具、装饰物品批发	243	42253	32906	5439	32906
家用视听设备批发	0	3254	1863	741	1869
日用家电批发	8139	136435	102719	26699	117995
其他家庭用品批发	78	21591	10467	898	10467
文具用品批发	1589	61857	45486	8303	45594

指标名称	固定资 产净额	资产总计	流动负债		负债合计
			合计	应付账款	
图书批发		5314	1914	603	1914
首饰、工艺品及收藏品批发	1406	27298	16757	7440	16757
其他文化用品批发	555	26141	23035	4019	23035
西药批发	17802	1451898	1194138	336729	1245503
中药批发	10714	230266	131289	65771	163858
动物用药品批发		3867	1184	56	1184
医疗用品及器材批发	1266	146218	107870	85809	109067
煤炭及制品批发	11299	348584	274708	87754	289433
石油及制品批发	16203	243465	197232	10452	210185
非金属矿及制品批发	905	21197	16263	3008	16469
金属及金属矿批发	50116	3657870	2887559	378186	3285755
建材批发	33038	1828191	1467592	237217	1575827
化肥批发	4817	1151670	704632	97090	713198
其他化工产品批发	7322	869334	669575	123598	734562
农业机械批发	1519	70569	69725	41870	69725
汽车及零配件批发	18008	1110856	694187	65177	808951
五金产品批发	7664	444493	370231	44293	399129
电气设备批发	144	28510	19127	6316	23566
计算机、软件及辅助设备批发	44	20487	11028	4058	12966
通讯设备批发	153	16513	14036	5934	14036
广播影视设备批发	131	2723	2108	132	2108
其他机械设备及电子产品批发	17728	489006	240779	91290	287947
贸易代理	61	16023	11877	5029	13418
其他贸易经纪与代理		477	411	401	411
再生物资回收与批发	9240	326871	289222	35961	290506
宠物食品用品批发	1	8227	4953	2037	6953
互联网批发	2540	288092	277214	56032	277365
其他未列明批发业	8395	204739	171156	40271	179521
(二) 按登记注册类型分	-	-	-	-	-
国有独资公司	3	18865	13241		13241

指标名称	固定资 产净额	资产总计	流动负债		负债合计
			合计	应付账款	
私营有限责任公司	185357	8615247	6603959	1401291	7403366
其他有限责任公司	66524	5938328	4577648	928129	4780430
私营股份有限公司	26	65580	26402	4426	26402
其他股份有限公司	1239	37240	35048	27229	35048
全民所有制企业（国有企业）		275407	88943	22524	89009
集体所有制企业（集体企业）	41	112	75		75
股份合作企业	34	1708	1890	119	1890
个人独资企业	4358	61407	49482	33945	51205
合伙企业	37	1387	637	514	637
港澳台投资有限责任公司	1284	416357	258071	47763	258071
外商投资有限责任公司	1565	168775	84907	7732	93894
农民专业合作社（联合社）	704	17311	8447	4900	10427
（三）按单位规模分	-	-	-	-	-
大型	10987	2880922	2257093	654317	2259212
中型	82435	4576664	3302118	651774	3565424
小型	135723	4946648	3572908	695360	4058602
微型	32025	3194626	2603389	477121	2867215
（四）按控股情况分	-	-	-	-	-
国有控股	34157	3900229	2894226	305159	3075657
集体控股	139	83969	62361	6744	68587
私人控股	224554	11019356	8428130	2106316	9244451
港澳台商控股	50	409220	257437	47722	257437
外商控股	1565	168775	84907	7732	93894
其他	704	17311	8447	4900	10427
企业控股情况					
二、零售业	247599	2991318	2010256	472869	2348261
（一）按行业小类分	-	-	-	-	-
百货零售	23758	488830	360420	64873	438501
超级市场零售	23805	226377	133373	34994	196187
便利店零售	0	1247	684	412	684

指标名称	固定资 产净额	资产总计	流动负债		负债合计
			合计	应付账款	
其他综合零售	4	5037	1443	274	3702
粮油零售		595			554
果品、蔬菜零售	241	3593	1764	52	2990
肉、禽、蛋、奶及水产品零售	1007	10320	9738	462	9738
营养和保健品零售	291	789	280	176	282
酒、饮料及茶叶零售	163	15495	10601	420	10957
烟草制品零售	108	2547	711	134	829
其他食品零售	142	4117	1332	564	2179
服装零售	8	14542	12242	802	12533
鞋帽零售	4	2124	2111	1952	2111
厨具卫具及日用杂品零售	38	1903	645	135	645
钟表、眼镜零售	722	19322	10250	1372	10550
箱包零售	51	176	8		8
自行车等代步设备零售	43	9688	5836	-1249	8984
其他日用品零售	127	893	855	618	855
文具用品零售		5544	5072	1110	5072
珠宝首饰零售	1	24183	22718	56	22718
工艺美术品及收藏品零售		2086	1556	210	1556
乐器零售	0	1281	769		769
其他文化用品零售	316	4197	4124	396	4124
西药零售	2136	229770	174117	49148	190625
中药零售	140	9875	10146	8327	10147
动物用药品零售	0	440	346	0	346
医疗用品及器材零售		1802	1261	129	1261
汽车新车零售	67336	1100768	757261	122467	873914
汽车旧车零售	756	3307	3230	1596	3230
汽车零配件零售	11915	63303	56696	8016	56696
摩托车及零配件零售	0	2777	1294	562	1337
机动车燃油零售	91798	389002	140321	30357	175114
机动车燃气零售	1880	9640	6226	1799	6226

指标名称	固定资 产净额	资产总计	流动负债 合计	应付账款	负债合计
家用视听设备零售	8697	30296	26353	5184	26353
日用家电零售	1043	33713	27006	4392	28093
计算机、软件及辅助设备零售	243	31265	15921	5925	19356
通信设备零售	41	14621	12862	2574	12862
其他电子产品零售		301	0		0
五金零售	310	2633	430	350	462
灯具零售	29	3823	2741	1706	2841
家具零售	184	1525	1311	796	1449
卫生洁具零售	10	4088	1061		4051
其他室内装饰材料零售	304	2866	2860	1262	2860
互联网零售	9427	206643	179930	120113	192158
生活用燃料零售	516	3803	2204	258	2204
其他未列明零售业	3	175	149	146	149
(二) 按登记注册类型分	-	-	-	-	-
私营有限责任公司	88779	1302614	943065	161905	1069668
其他有限责任公司	56272	1273104	918332	266947	1098200
私营股份有限公司	207	19432	13567	6896	13567
其他股份有限公司	5435	38534	30753	666	38534
全民所有制企业(国有企业)	367	1503	182	13	183
集体所有制企业(集体企业)	776	21172	13855	1982	16136
个人独资企业	25006	123120	58792	18643	69267
合伙企业	126	165	119		119
港澳台投资有限责任公司	16329	47833	31589	15817	31667
外商投资有限责任公司		188	2	1	2
其他外商投资企业	54302	163655			10918
(三) 按单位规模分	-	-	-	-	-
大型	72708	751170	435320	80671	528665
中型	96803	1151634	853762	205642	981342
小型	47847	812049	554894	120821	638134
微型	30241	276465	166280	65735	200121

指标名称	固定资 产净额	资产总计	流动负债		负债合计
			合计	应付账款	
(四) 按零售业态分	-	-	-	-	-
便利店	16896	99317	35186	9133	63635
超市	33935	618483	443711	90089	563008
折扣店	0	3932	2408	755	3297
仓储会员店	255	2759	1780	42	1780
百货店	766	26549	19446	3514	19964
购物中心	5089	55842	47182	8577	48394
专业店	120746	1091010	641901	132646	747636
品牌专卖店	55396	868778	645470	170132	714953
集合店	604	17336	14945	3114	15264
网络零售	6294	75495	58631	19047	63850
邮寄零售		2595			847
电话零售	0	12326	10521	1270	11942
直销	1890	33797	24093	5989	24140
其他	5730	83101	64983	28561	69552
(五) 按控股情况分	-	-	-	-	-
国有控股	16652	171708	109084	31990	131600
集体控股	1611	32558	23629	5628	25920
私人控股	158706	2575564	1845954	419434	2148156
港澳台商控股	16329	47833	31589	15817	31667
外商控股	54302	163655			10918
(六) 按经营形式分	-	-	-	-	-
独立门店	237624	2540670	1657474	383263	1952433
连锁总店(总部)	96	209567	159583	39786	174276
连锁直营店	2549	86412	65446	29398	91679
连锁加盟店	115	2518	1312	545	1368
其他	7216	152151	126442	19878	128506

13-5 续表 18

单位：万元

指标名称				损益及分配	
	所有者 权益合计	实收资本	个人资本	营业收入	主营业务 收入
总 计	3491463	3177161	557090	37730405	37481254
一、批发业	2848407	2786935	466209	31141598	31026703
(一) 按行业小类分	-	-	-	-	-
谷物、豆及薯类批发	8225	2445	913	482731	482317
种子批发	27094	17019	500	18202	17801
畜牧渔业饲料批发	12139	6092	3905	170057	169656
棉、麻批发	771	756		6373	6373
林业产品批发	2753	1719	1045	57252	55896
牲畜批发	3422	2560	1500	49160	48664
渔业产品批发	1999	200	200	5980	5980
其他农牧产品批发	15569	7011	3110	233921	233921
米、面制品及食用油批发	13222	3439	1069	209382	209235
糕点、糖果及糖批发	64	101	51	20788	20788
果品、蔬菜批发	59253	44680	12692	415942	415375
肉、禽、蛋、奶及水产品批发	28912	24455	2209	733599	733516
盐及调味品批发	24748	24358	766	1708895	1708615
营养和保健品批发	29			3830	3830
酒、饮料及茶叶批发	4389	5874	4650	166804	166254
烟草制品批发	186399	6500		1004155	1004155
其他食品批发	7123	1596	270	94796	94766
纺织品、针织品及原料批发	14415	6163	1367	186661	186138
服装批发	2064	1512	297	41873	41873
鞋帽批发	2635	1580	1500	21275	21275
化妆品及卫生用品批发	106427	14516	2250	62090	61972
厨具用具及日用杂品批发	4646	2910	1010	51747	51747
灯具、装饰物品批发	9347	6580	1200	53538	53228
家用视听设备批发	1385	390	150	8614	8614
日用家电批发	18440	13263	4950	298503	297958
其他家庭用品批发	11123	10500		29107	28981
文具用品批发	16263	11947	8163	206068	205676

13-5 续表 19

单位：万元

指标名称				损益及分配	
	所有者 权益合计	实收资本		营业收入	主营业务 收入
		个人资本			
图书批发	3400	370		7428	7428
首饰、工艺品及收藏品批发	10541	6820	2910	42736	42736
其他文化用品批发	3105	2528	2480	103332	103332
西药批发	206395	133723	20860	2034422	1994936
中药批发	66408	1031145	112688	399734	399268
动物用药品批发	2683	60		10447	10447
医疗用品及器材批发	37151	12725	1419	215280	212272
煤炭及制品批发	59151	37330	10597	1215861	1212799
石油及制品批发	33280	18648	11102	539878	539373
非金属矿及制品批发	4728	1850	1250	54489	54489
金属及金属矿批发	372115	309764	106052	8766742	8764412
建材批发	252364	161302	40775	1749880	1746652
化肥批发	438472	449044	7489	2321589	2312086
其他化工产品批发	134772	84261	24961	2685932	2685869
农业机械批发	844	662	382	56720	56720
汽车及零配件批发	301905	90970	53123	1093055	1067773
五金产品批发	45364	15399	3674	338158	338154
电气设备批发	4944	2937	1848	55941	55915
计算机、软件及辅助设备批发	7522	1100		54487	54487
通讯设备批发	2478	1741	800	94404	94037
广播影视设备批发	615			12285	12285
其他机械设备及电子产品批发	201060	165913	2151	626017	606236
贸易代理	2605	511	468	34043	34043
其他贸易经纪与代理	66	20		2421	2421
再生资源回收与批发	36365	8069	1613	647323	647318
宠物食品用品批发	1274	2457	0	16746	16746
互联网批发	10727	11807	2485	1220824	1220483
其他未列明批发业	25218	17612	3315	400084	399383
(二) 按登记注册类型分	-	-	-	-	-
国有独资公司	5624	5000		487300	487295

13-5 续表 20

单位：万元

指标名称				损益及分配	
	所有者 权益合计	实收资本		营业收入	主营业务 收入
		个人资本			
私营有限责任公司	1211881	687918	325204	21356281	21313109
其他有限责任公司	1157898	1938705	132187	7881012	7810300
私营股份有限公司	39178	16258	4850	91362	90928
其他股份有限公司	2193	240		27005	27005
全民所有制企业（国有企业）	186399	6500		1004155	1004155
集体所有制企业（集体企业）	37	50		2000	2000
股份合作企业	-182	51	51	4742	4742
个人独资企业	10202	3786	1517	351839	351749
合伙企业	751	60	0	4727	4482
港澳台投资有限责任公司	158286	44024	0	246965	246965
外商投资有限责任公司	74881	87011	123	108331	108089
农民专业合作社（联合社）	6884	2333	2278	63179	63179
（三）按单位规模分	-	-	-	-	-
大型	621710	424385	0	5265778	5228092
中型	1011240	652314	123056	7756400	7711378
小型	888045	1489962	278841	12063767	12034022
微型	327411	220275	64312	6055652	6053211
（四）按控股情况分	-	-	-	-	-
国有控股	824572	1458699	104900	4408377	4378450
集体控股	15382	9105	2270	224285	222976
私人控股	1774905	1192064	356638	26097082	26013665
港澳台商控股	151783	37724	0	240345	240345
外商控股	74881	87011	123	108331	108089
其他	6884	2333	2278	63179	63179
企业控股情况					
二、零售业	643056	390226	90881	6588807	6454550
（一）按行业小类分	-	-	-	-	-
百货零售	50329	37052	1362	495046	457770
超级市场零售	30190	17878	7990	334271	311361
便利店零售	562	1000		2137	2137

13-5 续表 21

单位：万元

指标名称				损益及分配	
	所有者 权益合计	实收资本		营业收入	主营业务 收入
		个人资本			
其他综合零售	1335	832	30	7092	6932
粮油零售	41	1		1059	1059
果品、蔬菜零售	603	320	80	3270	3139
肉、禽、蛋、奶及水产品零售	581	1050	1000	17939	17939
营养和保健品零售	507	117	117	2775	2775
酒、饮料及茶叶零售	4538	2218	420	21063	21063
烟草制品零售	1718	1325	200	10503	8435
其他食品零售	1938	50	0	7893	7893
服装零售	2009	1850	200	18941	18941
鞋帽零售	14	0	0	1765	1765
厨具用具及日用杂品零售	1258	1200	1200	2267	2267
钟表、眼镜零售	8772	2050		22670	22669
箱包零售	167	100		1073	1073
自行车等代步设备零售	704	131	5	20014	19995
其他日用品零售	37	0	0	6555	6555
文具用品零售	472			764	764
珠宝首饰零售	1466	16	10	24167	24167
工艺美术品及收藏品零售	530	500	500	1465	1465
乐器零售	512	322		1777	1777
其他文化用品零售	73	0	0	4793	4793
西药零售	39145	34483	938	265161	263457
中药零售	-272	265	0	22270	22261
动物用药品零售	94	50	0	808	808
医疗用品及器材零售	540	100		2190	2190
汽车新车零售	226853	181431	9877	3301345	3240867
汽车旧车零售	77	1100		1858	1843
汽车零配件零售	6607	8605	6	188557	187741
摩托车及零配件零售	1440	1300	50	7704	7664
机动车燃油零售	213888	61961	52410	1107922	1106987
机动车燃气零售	3414	1769	0	14053	13852

13-5 续表 22

单位：万元

指标名称				损益及分配	
	所有者 权益合计	实收资本		营业收入	主营业务 收入
		个人资本			
家用视听设备零售	3944	2511	1881	57900	57856
日用家电零售	5620	4302	1414	55270	55266
计算机、软件及辅助设备零售	11909	7554	5371	22992	22986
通信设备零售	1759	620	200	28775	27960
其他电子产品零售	300			1852	1852
五金零售	2171	364	264	8838	8838
灯具零售	981	652	0	5612	5612
家具零售	76	22	22	2989	2989
卫生洁具零售	37	100	100	302	302
其他室内装饰材料零售	7	5	0	4065	4065
互联网零售	14485	14518	4933	475469	468848
生活用燃料零售	1599	503	302	2172	2172
其他未列明零售业	26	0	0	1405	1405
(二) 按登记注册类型分	-	-	-	-	-
私营有限责任公司	232946	214392	70623	3025340	2963362
其他有限责任公司	174904	138366	3769	2383002	2315079
私营股份有限公司	5865	3373	3373	9868	9868
其他股份有限公司	0	0	0	101970	101970
全民所有制企业(国有企业)	1320	201		1691	1691
集体所有制企业(集体企业)	5035	837	110	46624	46619
个人独资企业	53853	18931	13007	404987	403436
合伙企业	46			546	546
港澳台投资有限责任公司	16166	13826	0	120379	117586
外商投资有限责任公司	186	300		87	81
其他外商投资企业	152736			494314	494314
(三) 按单位规模分	-	-	-	-	-
大型	222505	66657	7722	1114048	1073413
中型	170292	116026	6423	3008317	2940650
小型	173914	163113	61177	1781641	1760139
微型	76345	44430	15560	684801	680348

指标名称				损益及分配	
	所有者 权益合计	实收资本		营业收入	主营业务 收入
		个人资本			
(四) 按零售业态分	-	-	-	-	-
便利店	35683	16844	12185	189119	185491
超市	55475	47435	2020	725116	669665
折扣店	635	551	551	1734	1734
仓储会员店	979	163	111	8902	8902
百货店	6584	3717	1262	66065	63510
购物中心	7448	4040	160	48723	47401
专业店	343374	162992	58397	2585876	2564273
品牌专卖店	153825	122094	9330	2365100	2324935
集合店	2072	1996	750	86879	86780
网络零售	11645	6857	3933	251587	246748
邮寄零售	1747			1670	1670
电话零售	384	2000	0	35535	35483
直销	9657	9480	1348	50579	49755
其他	13549	12058	836	171923	168203
(五) 按控股情况分	-	-	-	-	-
国有控股	40109	28810	0	261690	257088
集体控股	6638	2819	110	83439	80226
私人控股	427407	344771	90771	5628985	5505336
港澳台商控股	16166	13826	0	120379	117586
外商控股	152736			494314	494314
(六) 按经营形式分	-	-	-	-	-
独立门店	588237	344203	83588	6009275	5886837
连锁总店(总部)	35291	31173	722	243837	241140
连锁直营店	-5268	504	4	149381	145341
连锁加盟店	1150	1686	200	6556	6556
其他	23646	12661	6368	179758	174677

指标名称					
	营业成本	税金及附加	其他业务利润	销售费用	管理费用
总 计	35688079	171086	74261	821900	586274
一、批发业	29807099	152681	18616	458511	374993
(一) 按行业小类分	-	-	-	-	-
谷物、豆及薯类批发	471783	73	16	6059	2963
种子批发	13334	28	401	463	1624
畜牧渔业饲料批发	162013	103	0	3316	1611
棉、麻批发	5111	57		0	19
林业产品批发	52086	202	140	603	1255
牲畜批发	45000	46	0	1072	1640
渔业产品批发	5061	3	0	549	124
其他农牧产品批发	226119	169	0	3312	1910
米、面制品及食用油批发	193521	60	0	5685	3306
糕点、糖果及糖批发	16100	6	0	248	310
果品、蔬菜批发	385646	164	27	4849	21572
肉、禽、蛋、奶及水产品批发	709922	325	23	5850	6083
盐及调味品批发	1695615	1553	0	1409	9610
营养和保健品批发	3794	1		0	15
酒、饮料及茶叶批发	151150	309	109	9775	3421
烟草制品批发	711088	123302		36810	87037
其他食品批发	87449	100	0	2724	2415
纺织品、针织品及原料批发	176784	146	0	5916	2139
服装批发	40170	14	0	683	617
鞋帽批发	20024	5	0	477	523
化妆品及卫生用品批发	56817	60	0	1776	3206
厨具卫具及日用杂品批发	46415	77	0	3347	1528
灯具、装饰物品批发	48248	71	1340	2470	2170
家用视听设备批发	7952	6	0	110	190
日用家电批发	272090	410	0	20427	2319
其他家庭用品批发	27935	8		506	758
文具用品批发	197593	347	18	2942	3118

指标名称					
	营业成本	税金及附加	其他业务利润	销售费用	管理费用
图书批发	3849	59		1032	396
首饰、工艺品及收藏品批发	36211	251	0	3025	753
其他文化用品批发	100286	134	0	1260	518
西药批发	1954504	2486	4198	33492	37562
中药批发	374198	682	0	8391	6400
动物用药品批发	6510	60		952	522
医疗用品及器材批发	191900	330	291	7303	7430
煤炭及制品批发	1191007	742	0	9804	4380
石油及制品批发	507934	468	524	11695	7295
非金属矿及制品批发	50966	37	0	1857	561
金属及金属矿批发	8626740	6686	1261	34747	40891
建材批发	1636315	4487	251	48821	26402
化肥批发	2271399	1160	44	27989	8058
其他化工产品批发	2621896	1549	392	23573	18740
农业机械批发	53378	19	0	1577	1288
汽车及零配件批发	1016790	1641	1673	24348	21453
五金产品批发	322321	356	0	5456	6202
电气设备批发	52732	44	0	1093	1362
计算机、软件及辅助设备批发	51979	45		555	344
通讯设备批发	88405	29	0	5072	676
广播影视设备批发	11042	6		560	516
其他机械设备及电子产品批发	579617	801	5242	24037	6997
贸易代理	30109	14	0	1995	990
其他贸易经纪与代理	2076	279		35	20
再生资源回收与批发	636980	1204	0	3093	3302
宠物食品用品批发	15610	3	0	774	888
互联网批发	1165034	1066	235	47996	3914
其他未列明批发业	378491	397	2431	6603	5655
(二) 按登记注册类型分	-	-	-	-	-
国有独资公司	485810	226		30	2

指标名称					
	营业成本	税金及附加	其他业务利润	销售费用	管理费用
私营有限责任公司	20608637	17696	13093	313038	206132
其他有限责任公司	7628187	10610	5348	96761	69847
私营股份有限公司	85237	88	0	2049	1813
其他股份有限公司	25332	8		902	882
全民所有制企业（国有企业）	711088	123302		36810	87037
集体所有制企业（集体企业）	1986	1			10
股份合作企业	4231	3	0	164	196
个人独资企业	335547	528	16	5617	4865
合伙企业	4371	3	0	48	31
港澳台投资有限责任公司	242173	147	0	578	2739
外商投资有限责任公司	100787	194	158	2058	870
农民专业合作社（联合社）	59522	103	0	485	572
（三）按单位规模分	-	-	-	-	-
大型	4860296	127243	2437	103112	122955
中型	7360178	8203	11959	172646	91588
小型	11653235	13004	2309	150277	129581
微型	5933390	4231	1911	32477	30868
（四）按控股情况分	-	-	-	-	-
国有控股	4015778	126991	2810	61834	104192
集体控股	210873	171	39	1692	1285
私人控股	25183287	25078	15609	391902	266484
港澳台商控股	236852	144	0	539	1589
外商控股	100787	194	158	2058	870
其他	59522	103	0	485	572
企业控股情况					
二、零售业	5880981	18405	55645	363389	211282
（一）按行业小类分	-	-	-	-	-
百货零售	398340	3072	23393	50194	28599
超级市场零售	269553	1792	6972	41355	16066
便利店零售	1553	0		533	17

指标名称					
	营业成本	税金及 附加	其他 业务 利润	销售 费用	管理 费用
其他综合零售	5558	3	0	290	804
粮油零售	958	0		67	19
果品、蔬菜零售	2741	8	0	143	92
肉、禽、蛋、奶及水产品零售	16927	27		276	463
营养和保健品零售	2268	14		194	130
酒、饮料及茶叶零售	18536	67	80	995	1158
烟草制品零售	7640	24	1753	100	2660
其他食品零售	6358	22	0	156	259
服装零售	16151	28	0	1906	622
鞋帽零售	1314	0	0	148	34
厨具用具及日用杂品零售	2025	2	0	0	225
钟表、眼镜零售	16475	70	1	1848	979
箱包零售	1036	2			19
自行车等代步设备零售	18326	54	0	545	454
其他日用品零售	6222	2	0	33	52
文具用品零售	576				31
珠宝首饰零售	19891	351	0	2083	1349
工艺美术品及收藏品零售	1256	1		51	130
乐器零售	1641	1	0	70	40
其他文化用品零售	3406	20	0	729	51
西药零售	197573	627	848	47454	7760
中药零售	20289	52	9	1312	329
动物用药品零售	706	1	0	59	36
医疗用品及器材零售	2003	2	0	62	102
汽车新车零售	3057599	6400	16484	113200	94122
汽车旧车零售	1481	14		191	107
汽车零配件零售	172912	254	0	4772	8348
摩托车及零配件零售	6995	5	4	441	375
机动车燃油零售	997508	4537	2991	44900	26466
机动车燃气零售	12852	27	61	233	1003

指标名称					
	营业成本	税金及附加	其他业务利润	销售费用	管理费用
家用视听设备零售	54084	52	1737	2194	2544
日用家电零售	49724	47	144	2740	2435
计算机、软件及辅助设备零售	20114	28	0	1183	1290
通信设备零售	26474	12	102	966	714
其他电子产品零售	1792	1		35	1
五金零售	7873	42	0	460	51
灯具零售	5131	6	0	188	166
家具零售	2588	1	0	68	287
卫生洁具零售	263	0		47	0
其他室内装饰材料零售	3462	3	0	42	138
互联网零售	417731	730	1067	41032	10439
生活用燃料零售	1729	3	0	95	272
其他未列明零售业	1348	1	0	1	43
(二) 按登记注册类型分	-	-	-	-	-
私营有限责任公司	2729370	8839	21773	139732	103208
其他有限责任公司	2091945	5173	30847	166899	79912
私营股份有限公司	8213	10		831	541
其他股份有限公司	94876	194	0	6074	584
全民所有制企业(国有企业)	1253	8	0	77	194
集体所有制企业(集体企业)	41014	205	0	401	3662
个人独资企业	347533	2304	3026	15100	18232
合伙企业	472	2		20	11
港澳台投资有限责任公司	106735	659	0	12845	1912
外商投资有限责任公司	51	0		47	20
其他外商投资企业	459517	1013		21363	3008
(三) 按单位规模分	-	-	-	-	-
大型	939749	3502	27408	112528	29376
中型	2723473	7931	19216	142542	102289
小型	1600044	4572	7905	89438	58734
微型	617714	2401	1117	18880	20883

指标名称					
	营业成本	税金及 附加	其他 业务 利润	销售 费用	管理 费用
(四) 按零售业态分	-	-	-	-	-
便利店	156223	1397	1472	18409	6558
超市	587164	3529	28901	76253	39507
折扣店	1638	1	0	103	182
仓储会员店	7755	35	0	191	631
百货店	55912	199	1785	2293	6736
购物中心	39738	845	0	4004	2809
专业店	2325284	5842	9653	140610	65083
品牌专卖店	2189117	4917	10722	76267	68765
集合店	82705	571	0	1542	1792
网络零售	206775	531	161	32198	7210
邮寄零售	527	5		0	114
电话零售	26745	17	0	4616	3538
直销	45171	88	0	2275	1864
其他	156227	427	2951	4629	6492
(五) 按控股情况分	-	-	-	-	-
国有控股	225418	1031	75	26391	4057
集体控股	71078	459	0	4731	5979
私人控股	5018233	15243	55570	298059	196325
港澳台商控股	106735	659	0	12845	1912
外商控股	459517	1013		21363	3008
(六) 按经营形式分	-	-	-	-	-
独立门店	5413539	16050	53236	284331	194370
连锁总店(总部)	179281	665	1840	45826	7893
连锁直营店	131864	483	519	14926	1496
连锁加盟店	5588	6	0	784	236
其他	150709	1201	50	17522	7287

指标名称				
	财务费用	营业利润	利润总额	所得税费用
总 计	89684	377288	371948	59170
一、批发业	55848	304953	298538	52064
（一）按行业小类分	-	-	-	-
谷物、豆及薯类批发	818	1036	1153	115
种子批发	376	688	792	0
畜牧渔业饲料批发	502	2412	2342	73
棉、麻批发	970	216	365	0
林业产品批发	1053	1865	1989	12
牲畜批发	311	1091	1207	0
渔业产品批发	0	243	243	1
其他农牧产品批发	484	2323	2345	64
米、面制品及食用油批发	453	2411	641	27
糕点、糖果及糖批发	14	4296	4797	511
果品、蔬菜批发	935	2790	2840	71
肉、禽、蛋、奶及水产品批发	881	10193	10164	1592
盐及调味品批发	-1482	2190	2214	113
营养和保健品批发	0	20	20	1
酒、饮料及茶叶批发	691	1754	2147	142
烟草制品批发		51382	50529	21392
其他食品批发	371	1736	1728	25
纺织品、针织品及原料批发	126	1584	1692	241
服装批发	40	349	350	15
鞋帽批发	-194	440	439	22
化妆品及卫生用品批发	61	246	350	39
厨具卫具及日用杂品批发	-141	529	519	27
灯具、装饰物品批发	459	139	154	50
家用视听设备批发	-1	356	356	20
日用家电批发	-50	3309	3308	436
其他家庭用品批发	-49	-51	-44	7
文具用品批发	486	1675	1773	356

指标名称				
	财务费用	营业利润	利润总额	所得税费用
图书批发	-8	2100	2075	519
首饰、工艺品及收藏品批发	69	2427	2430	33
其他文化用品批发	-107	200	200	31
西药批发	-3679	12131	12109	3352
中药批发	2363	7003	6934	747
动物用药品批发	60	2343	2347	587
医疗用品及器材批发	-401	8347	9154	1838
煤炭及制品批发	2710	7001	7180	979
石油及制品批发	2220	9373	8455	358
非金属矿及制品批发	74	994	991	52
金属及金属矿批发	17902	66949	64008	9722
建材批发	10717	25307	25768	2520
化肥批发	-3835	14679	13266	829
其他化工产品批发	6203	8180	8831	676
农业机械批发	-77	535	502	25
汽车及零配件批发	9270	13710	10758	1059
五金产品批发	1168	3949	3704	279
电气设备批发	130	579	583	40
计算机、软件及辅助设备批发	450	1115	1116	26
通讯设备批发	104	118	155	24
广播影视设备批发	0	161	161	7
其他机械设备及电子产品批发	325	10407	10597	763
贸易代理	-70	1003	1000	51
其他贸易经纪与代理	-8	19	19	1
再生资源回收与批发	274	2468	2368	463
宠物食品用品批发	168	-696	-696	1
互联网批发	835	2089	2563	382
其他未列明批发业	1878	7239	7552	1347
(二) 按登记注册类型分	-	-	-	-
国有独资公司	535	698	698	151

指标名称				
	财务费用	营业利润	利润总额	所得税费用
私营有限责任公司	44931	185523	186833	19998
其他有限责任公司	10889	55876	52969	9828
私营股份有限公司	-266	-191	41	26
其他股份有限公司	-25	14	35	28
全民所有制企业（国有企业）		51382	50529	21392
集体所有制企业（集体企业）		3	3	
股份合作企业	4	144	144	7
个人独资企业	350	3260	2927	121
合伙企业	0	273	280	0
港澳台投资有限责任公司	-14	1342	1950	449
外商投资有限责任公司	-143	4954	450	182
农民专业合作社（联合社）	123	2375	2376	33
（三）按单位规模分	-	-	-	-
大型	-8133	63692	63422	23394
中型	22077	113305	109978	18254
小型	23144	95551	97167	7113
微型	18759	32405	27971	3304
（四）按控股情况分	-	-	-	-
国有控股	13571	88791	88651	28748
集体控股	987	2438	2446	292
私人控股	41334	205151	202839	22361
港澳台商控股	-23	1244	1776	449
外商控股	-143	4954	450	182
其他	123	2375	2376	33
企业控股情况				
二、零售业	33836	72335	73410	7106
（一）按行业小类分	-	-	-	-
百货零售	3637	6633	7127	1448
超级市场零售	3518	2094	2573	542
便利店零售	-1	34	34	

指标名称				
	财务费用	营业利润	利润总额	所得税费用
其他综合零售	26	216	194	14
粮油零售	0	15	15	1
果品、蔬菜零售	72	215	215	3
肉、禽、蛋、奶及水产品零售	157	132	127	6
营养和保健品零售	13	155	155	41
酒、饮料及茶叶零售	175	228	270	9
烟草制品零售	-3	90	93	6
其他食品零售	-1	1098	1098	259
服装零售	99	135	140	36
鞋帽零售	4	673	673	1
厨具卫具及日用杂品零售	0	15	16	1
钟表、眼镜零售	153	3145	3143	882
箱包零售		17	17	1
自行车等代步设备零售	15	624	626	16
其他日用品零售	13	234	234	4
文具用品零售	164	-7	-7	
珠宝首饰零售	394	99	96	42
工艺美术品及收藏品零售	1	26	26	1
乐器零售	1	24	24	2
其他文化用品零售	79	507	507	8
西药零售	3991	3674	4029	659
中药零售	29	281	273	-1
动物用药品零售	0	6	6	0
医疗用品及器材零售	0	21	21	1
汽车新车零售	14694	13108	13911	1881
汽车旧车零售	4	61	61	0
汽车零配件零售	344	1938	2313	242
摩托车及零配件零售	60	-172	-160	1
机动车燃油零售	3833	31111	29702	243
机动车燃气零售	1	-62	-53	1

指标名称				
	财务费用	营业利润	利润总额	所得税费用
家用视听设备零售	-77	863	859	171
日用家电零售	188	312	328	45
计算机、软件及辅助设备零售	467	-91	-8	21
通信设备零售	72	538	538	16
其他电子产品零售		23	23	1
五金零售	0	411	411	7
灯具零售	2	119	119	2
家具零售	0	44	44	1
卫生洁具零售	6	-14	-14	
其他室内装饰材料零售	0	419	419	0
互联网零售	1717	3244	2968	482
生活用燃料零售	-11	85	213	10
其他未列明零售业	0	12	12	0
(二) 按登记注册类型分	-	-	-	-
私营有限责任公司	15957	29810	30371	3398
其他有限责任公司	14433	13903	14337	3322
私营股份有限公司	214	60	-342	2
其他股份有限公司	55	445	428	0
全民所有制企业(国有企业)	-11	170	299	10
集体所有制企业(集体企业)	1157	356	416	99
个人独资企业	806	21017	20785	363
合伙企业	24	18	18	
港澳台投资有限责任公司	123	-1746	-1444	-89
外商投资有限责任公司		-32	-23	
其他外商投资企业	1078	8334	8566	0
(三) 按单位规模分	-	-	-	-
大型	8746	17154	17595	1925
中型	14726	13319	15227	2699
小型	8393	19200	18358	1889
微型	1970	22662	22231	593

指标名称				
	财务费用	营业利润	利润总额	所得税费用
(四) 按零售业态分	-	-	-	-
便利店	544	5507	5332	279
超市	6904	7297	8007	1578
折扣店	0	-190	-189	1
仓储会员店	13	277	277	43
百货店	227	706	817	113
购物中心	241	1086	1208	141
专业店	13630	34446	36018	1069
品牌专卖店	9907	14095	14870	3112
集合店	199	70	76	7
网络零售	960	3357	3061	447
邮寄零售	-1	1024	1024	256
电话零售	53	567	567	9
直销	550	676	123	22
其他	609	3418	2218	31
(五) 按控股情况分	-	-	-	-
国有控股	2206	3014	2993	434
集体控股	1329	244	506	101
私人控股	29101	62489	62790	6660
港澳台商控股	123	-1746	-1444	-89
外商控股	1078	8334	8566	0
(六) 按经营形式分	-	-	-	-
独立门店	27340	69297	69988	6264
连锁总店(总部)	4268	2321	2643	439
连锁直营店	1624	-1383	-1402	-11
连锁加盟店	16	-75	-75	0
其他	587	2174	2256	413

13-5 续表 36

单位：万元

指标名称	人工成本及增值税		从事批发和零售业活动的从业人员平均人数 (人)
	应付职工薪酬 (本年贷方累计发生额)	应交增值税 (本年累计发生额)	
总 计	635438	250194	75743
一、批发业	365354	177203	36846
(一) 按行业小类分	-	-	-
谷物、豆及薯类批发	2263	422	369
种子批发	1109	2	145
畜牧渔业饲料批发	1816	872	255
棉、麻批发	126	13	16
林业产品批发	965	82	111
牲畜批发	2809	3	338
渔业产品批发	105	36	14
其他农牧产品批发	3837	942	517
米、面制品及食用油批发	2537	325	369
糕点、糖果及糖批发	203	958	40
果品、蔬菜批发	6648	368	1078
肉、禽、蛋、奶及水产品批发	8713	12486	1297
盐及调味品批发	6917	2720	474
营养和保健品批发	12	3	2
酒、饮料及茶叶批发	5532	2802	720
烟草制品批发	76897	34141	3194
其他食品批发	2192	734	321
纺织品、针织品及原料批发	3490	458	464
服装批发	504	117	67
鞋帽批发	341	23	57
化妆品及卫生用品批发	2153	848	321
厨具卫具及日用杂品批发	2673	172	345
灯具、装饰物品批发	2404	512	370
家用视听设备批发	230	55	31
日用家电批发	5430	2695	533
其他家庭用品批发	378	12	44
文具用品批发	3005	1425	449

指标名称	人工成本及增值税		从事批发和零售业活动的从业人员平均人数 (人)
	应付职工薪酬 (本年贷方累计发生额)	应交增值税 (本年累计发生额)	
图书批发	683	710	40
首饰、工艺品及收藏品批发	1837	185	316
其他文化用品批发	765	1068	83
西药批发	39151	13447	3667
中药批发	7623	4583	1150
动物用药品批发	398	601	20
医疗用品及器材批发	6756	3675	627
煤炭及制品批发	3193	3349	490
石油及制品批发	4266	6045	597
非金属矿及制品批发	538	622	91
金属及金属矿批发	33110	26970	4397
建材批发	20424	9038	2545
化肥批发	16941	3400	1356
其他化工产品批发	15083	9288	2147
农业机械批发	1246	110	143
汽车及零配件批发	13928	3665	2098
五金产品批发	5409	1584	688
电气设备批发	1178	494	172
计算机、软件及辅助设备批发	578	220	83
通讯设备批发	1348	334	194
广播影视设备批发	275	60	36
其他机械设备及电子产品批发	12320	6729	1096
贸易代理	687	407	46
其他贸易经纪与代理	89		11
再生物资回收与批发	2216	10112	345
宠物食品用品批发	885	6	93
互联网批发	25541	4401	1607
其他未列明批发业	5603	2879	767
(二) 按登记注册类型分	-	-	-
国有独资公司		210	0

指标名称	人工成本及增值税		从事批发和零售业活动的从业人员平均人数 (人)
	应付职工薪酬 (本年贷方累计发生额)	应交增值税 (本年累计发生额)	
私营有限责任公司	196102	93831	25084
其他有限责任公司	80849	43851	6977
私营股份有限公司	2447	473	311
其他股份有限公司	778	81	73
全民所有制企业(国有企业)	76897	34141	3194
集体所有制企业(集体企业)	35	27	6
股份合作企业	141	35	29
个人独资企业	5177	3182	802
合伙企业	147	0	16
港澳台投资有限责任公司	559	286	86
外商投资有限责任公司	1379	806	118
农民专业合作社(联合社)	843	490	150
(三)按单位规模分	-	-	-
大型	136197	46805	7196
中型	103752	50934	12041
小型	108679	62561	15071
微型	16727	16902	2538
(四)按控股情况分	-	-	-
国有控股	100003	53602	5158
集体控股	1522	560	153
私人控股	261215	121517	31209
港澳台商控股	393	227	58
外商控股	1379	806	118
其他	843	490	150
企业控股情况			
二、零售业	270084	72991	38897
(一)按行业小类分	-	-	-
百货零售	35168	7768	6672
超级市场零售	32571	3621	6053
便利店零售	228	249	45

指标名称	人工成本及增值税		从事批发和零售业活动的从业人员平均人数 (人)
	应付职工薪酬 (本年贷方累计发生额)	应交增值税 (本年累计发生额)	
其他综合零售	702	98	108
粮油零售	51	4	7
果品、蔬菜零售	149	57	25
肉、禽、蛋、奶及水产品零售	597	121	95
营养和保健品零售	202	26	28
酒、饮料及茶叶零售	1269	153	189
烟草制品零售	2436	250	121
其他食品零售	175	118	25
服装零售	906	154	188
鞋帽零售	115	6	20
厨具卫具及日用杂品零售	123	26	20
钟表、眼镜零售	1718	626	166
箱包零售	51	13	8
自行车等代步设备零售	580	114	88
其他日用品零售	25	14	5
文具用品零售	24		2
珠宝首饰零售	1306	343	194
工艺美术品及收藏品零售	376	9	47
乐器零售	50	11	12
其他文化用品零售	395	34	96
西药零售	37222	3854	5156
中药零售	870	732	94
动物用药品零售	21	10	2
医疗用品及器材零售	71	33	11
汽车新车零售	85051	12168	10218
汽车旧车零售	171	51	29
汽车零配件零售	3056	340	418
摩托车及零配件零售	340	41	37
机动车燃油零售	37538	36635	4867
机动车燃气零售	549	43	66

13-5 续表 40

单位：万元

指标名称	人工成本及增值税		从事批发和零售业活动的从业人员平均人数 (人)
	应付职工薪酬 (本年贷方累计发生额)	应交增值税 (本年累计发生额)	
家用视听设备零售	1991	306	345
日用家电零售	3320	949	541
计算机、软件及辅助设备零售	1649	149	305
通信设备零售	1003	123	191
其他电子产品零售	43	11	6
五金零售	400	107	61
灯具零售	339	35	55
家具零售	284	12	24
卫生洁具零售	80	3	36
其他室内装饰材料零售	178	46	17
互联网零售	16272	3493	2147
生活用燃料零售	382	30	53
其他未列明零售业	40	10	4
(二) 按登记注册类型分	-	-	-
私营有限责任公司	112527	21397	16458
其他有限责任公司	113733	18017	16784
私营股份有限公司	922	111	141
其他股份有限公司	2738	582	236
全民所有制企业(国有企业)	345	38	44
集体所有制企业(集体企业)	1871	912	313
个人独资企业	22196	11949	3588
合伙企业	15	8	4
港澳台投资有限责任公司	5612	977	643
外商投资有限责任公司	23	6	6
其他外商投资企业	10103	18996	680
(三) 按单位规模分	-	-	-
大型	76026	28072	10848
中型	102760	13148	14840
小型	69017	20005	9603
微型	22280	11766	3606

13-5 续表 41

单位：万元

指标名称	人工成本及增值税		从事批发和零售业活动的从业人员平均人数 (人)
	应付职工薪酬 (本年贷方累计发生额)	应交增值税 (本年累计发生额)	
(四) 按零售业态分	-	-	-
便利店	15636	5360	2601
超市	55482	9936	10409
折扣店	206	5	41
仓储会员店	652	191	110
百货店	5650	940	723
购物中心	3244	520	720
专业店	109461	40721	14212
品牌专卖店	57323	8461	6979
集合店	1892	502	236
网络零售	11436	2668	1549
邮寄零售	40	100	9
电话零售	1773	114	145
直销	1941	945	288
其他	5349	2529	875
(五) 按控股情况分	-	-	-
国有控股	15707	3248	2095
集体控股	5447	1110	1251
私人控股	233215	48661	34228
港澳台商控股	5612	977	643
外商控股	10103	18996	680
(六) 按经营形式分	-	-	-
独立门店	217498	66743	31348
连锁总店(总部)	35603	3263	4699
连锁直营店	8137	532	1269
连锁加盟店	683	380	149
其他	8162	2074	1432

13-6 限额以上住宿和餐饮业法人单位经营情况

指标名称	法人单位数(个)	从业人员 期末人数 (人)
总计	255	13008
一、住宿业	104	3368
(一)按行业小类分	-	-
旅游饭店	29	1394
经济型连锁酒店	27	562
其他一般旅馆	42	1210
民宿服务	2	16
其他住宿业	4	186
(二)按登记注册类型分	-	-
国有独资公司	1	175
私营有限责任公司	74	1887
其他有限责任公司	21	1173
个人独资企业	8	133
(三)按单位规模分	-	-
中型	6	840
小型	89	2488
微型	9	40
(四)按星级分	-	-
二星	2	70
三星	19	595
四星	11	445
五星	2	59
其他	70	2199
(五)按控股情况分	-	-
国有控股	4	461
集体控股	4	174
私人控股	96	2733
(六)按经营形式分	-	-
独立门店	78	2808
连锁加盟店	23	419
其他	3	141

13-6 续表 1

单位：万元

指标名称	法人单位数（个）	从业人员 期末人数 （人）
二、餐饮业	151	9640
（一）按行业小类分	-	-
正餐服务	137	8855
快餐服务	6	558
酒吧服务	1	130
其他饮料及冷饮服务	2	18
餐饮配送服务	5	79
（二）按登记注册类型分	-	-
国有独资公司	1	249
私营有限责任公司	101	5305
其他有限责任公司	36	3505
全民所有制企业（国有企业）	2	123
个人独资企业	7	124
合伙企业	2	30
港澳台投资有限责任公司	2	304
（三）按单位规模分	-	-
大型	2	1876
中型	17	3467
小型	104	4057
微型	28	240
（四）按控股情况分	-	-
国有控股	10	2255
集体控股	2	152
私人控股	136	6813
港澳台商控股	2	304
其他	1	116
企业控股情况		
（五）按经营形式分	-	-
独立门店	138	8219
连锁直营店	1	6
连锁加盟店	3	648
其他	9	767

指标名称	营业额	营业收入		
		客房收入	餐费收入	商品销售额
总 计	311790	86713	200443	8115
一、住宿业	76048	52255	18424	1356
(一) 按行业小类分	-	-	-	-
旅游饭店	29500	16071	11053	302
经济型连锁酒店	12759	11918	523	172
其他一般旅馆	29334	21742	4933	867
民宿服务	519	484	32	0
其他住宿业	3938	2040	1883	15
(二) 按登记注册类型分	-	-	-	-
国有独资公司	4163	1445	981	562
私营有限责任公司	42145	32420	7101	565
其他有限责任公司	26748	15906	9913	209
个人独资企业	2993	2485	429	19
(三) 按单位规模分	-	-	-	-
中型	21363	9955	8418	890
小型	52744	40568	9823	465
微型	1942	1732	182	0
(四) 按星级分	-	-	-	-
二星	1018	800	203	7
三星	9940	6794	2812	162
四星	10323	7101	2540	147
五星	836	330	321	0
其他	53932	37231	12549	1040
(五) 按控股情况分	-	-	-	-
国有控股	12836	6450	3114	872
集体控股	4890	3365	1316	5
私人控股	58322	42441	13993	479
(六) 按经营形式分	-	-	-	-
独立门店	62272	39994	17246	1165
连锁加盟店	11256	10702	245	183
其他	2520	1559	933	7

指标名称	营业额	营业收入		
		客房收入	餐费收入	商品销售额
二、餐饮业	235741	34458	182019	6760
(一) 按行业小类分	-	-	-	-
正餐服务	213897	34458	160790	6760
快餐服务	12062	0	12062	0
酒吧服务	2512		2512	
其他饮料及冷饮服务	1251	0	1251	0
餐饮配送服务	6019	0	5404	0
(二) 按登记注册类型分	-	-	-	-
国有独资公司	8161	2306	5617	0
私营有限责任公司	125151	15880	101378	3791
其他有限责任公司	85758	14217	60751	2702
全民所有制企业(国有企业)	3599	1105	2425	53
个人独资企业	4309	950	3086	213
合伙企业	1057		1057	
港澳台投资有限责任公司	7705	0	7705	0
(三) 按单位规模分	-	-	-	-
大型	43166	9455	23707	2278
中型	81109	14684	61881	2119
小型	99265	10002	85781	1764
微型	12201	317	10650	599
(四) 按控股情况分	-	-	-	-
国有控股	49051	10780	29737	1931
集体控股	2805	938	1843	0
私人控股	173509	21857	141008	4775
港澳台商控股	7705	0	7705	0
其他	2671	884	1725	53
企业控股情况				
(五) 按经营形式分	-	-	-	-
独立门店	208283	32664	156767	6691
连锁直营店	660	0	660	0
连锁加盟店	13233	1522	11637	69
其他	13565	272	12955	0

13-7 限额以上住宿和餐饮业法人单位主要财务状况

单位：万元

指标名称	法人 单位数 (个)	年初 存货	流动资产		
			合计	应收账款	存货
总计	255	18154	196517	42393	18631
一、住宿业	104	2470	53799	14366	1802
(一) 按行业小类分	-	-	-	-	-
旅游饭店	29	1381	23144	6285	1044
经济型连锁酒店	27	199	9847	1068	169
其他一般旅馆	42	810	18726	6421	460
民宿服务	2	5	811	312	4
其他住宿业	4	75	1272	280	125
(二) 按登记注册类型分	-	-	-	-	-
国有独资公司	1	243	1471	34	163
私营有限责任公司	74	1136	34735	7426	994
其他有限责任公司	21	933	16307	6741	623
个人独资企业	8	158	1286	165	23
(三) 按单位规模分	-	-	-	-	-
中型	6	828	6632	2016	492
小型	89	1637	45211	11003	1306
微型	9	5	1956	1347	4
(四) 按星级分	-	-	-	-	-
二星	2	24	1050	704	32
三星	19	719	7880	2886	560
四星	11	385	10197	4030	325
五星	2	19	1164	471	12
其他	70	1322	33509	6275	874
(五) 按控股情况分	-	-	-	-	-
国有控股	4	637	6257	2478	445
集体控股	4	67	2877	1290	49
私人控股	96	1766	44665	10599	1309
二、餐饮业	151	15684	142718	28027	16829
(一) 按行业小类分	-	-	-	-	-

13-7 续表 1

单位：万元

指标名称	法人 单位数 (个)	年初 存货	流动资产		
			合计	应收账款	存货
正餐服务	137	14842	138907	27342	16133
快餐服务	6	138	1286	181	132
酒吧服务	1	50	365	0	50
其他饮料及冷饮服务	2	18	533	92	24
餐饮配送服务	5	636	1626	412	490
(二) 按登记注册类型分	-	-	-	-	-
国有独资公司	1	336	6733	243	538
私营有限责任公司	101	12056	61836	11277	12449
其他有限责任公司	36	3080	67035	15332	3504
全民所有制企业(国有企业)	2	58	3622	721	62
个人独资企业	7	38	2748	360	189
合伙企业	2	13	67	48	7
港澳台投资有限责任公司	2	103	677	47	81
(三) 按单位规模分	-	-	-	-	-
大型	2	5354	45898	6771	6195
中型	17	7418	45360	6032	7251
小型	104	2533	47806	13123	3091
微型	28	380	3654	2102	292
(四) 按控股情况分	-	-	-	-	-
国有控股	10	1472	55876	11610	2525
集体控股	2	94	1226	242	121
私人控股	136	13977	82159	15938	14058
港澳台商控股	2	103	677	47	81
其他	1	38	2780	190	44
(五) 按经营形式分	-	-	-	-	-
独立门店	138	15197	136947	26288	16111
连锁直营店	1	13	296	39	16
连锁加盟店	3	251	1511	570	226
其他	9	224	3965	1130	477

13-7 续表 2

单位：万元

指标名称	固定资产			固定资产 累计折旧	本年 折旧
	资产 原价	房屋和 构筑物	机器和 设备		
总 计	639543	406811	58175	210435	33054
一、住宿业	124215	40549	7638	41243	8434
(一) 按行业小类分	-	-	-	-	-
旅游饭店	67950	14635	2264	17287	3790
经济型连锁酒店	11546	3132	1041	3480	1069
其他一般旅馆	41667	20904	4083	19171	3053
民宿服务	332	150	27	78	31
其他住宿业	2720	1727	224	1228	491
(二) 按登记注册类型分	-	-	-	-	-
国有独资公司	9074	0		5889	183
私营有限责任公司	55116	12211	5517	19487	4620
其他有限责任公司	37118	27514	1482	14069	3310
个人独资企业	22907	823	640	1798	322
(三) 按单位规模分	-	-	-	-	-
中型	14756	40	383	9089	863
小型	107305	38790	6974	31537	7467
微型	2154	1718	281	618	104
(四) 按星级分	-	-	-	-	-
二星	93	0		47	12
三星	14413	5736	1854	7344	1234
四星	10326	1897	2011	3141	848
五星	393	150	27	183	57
其他	98991	32765	3747	30528	6282
(五) 按控股情况分	-	-	-	-	-
国有控股	30908	0	3	15203	907
集体控股	13840	13184	45	5300	625
私人控股	79467	27365	7591	20741	6901
二、餐饮业	515329	366262	50537	169192	24620
(一) 按行业小类分	-	-	-	-	-

13-7 续表 3

单位：万元

指标名称	固定资产原价			固定资产 累计折旧	本年 折旧
	房屋和 构筑物	机器和 设备			
正餐服务	510925	366262	48436	166880	24238
快餐服务	2137	0	2022	1315	210
酒吧服务	396	0	0	374	22
其他饮料及冷饮服务	78	0	78	48	18
餐饮配送服务	1792	0	0	574	133
(二) 按登记注册类型分	-	-	-	-	-
国有独资公司	2229	146	311	1926	153
私营有限责任公司	321912	259329	23184	110789	15012
其他有限责任公司	181112	104513	25508	53621	9012
全民所有制企业(国有企业)	3435	1950	284	1087	40
个人独资企业	5552	324	175	971	311
合伙企业	78	0	64	22	16
港澳台投资有限责任公司	1011	0	1011	776	75
(三) 按单位规模分	-	-	-	-	-
大型	364863	316027	39277	103608	16011
中型	100352	36087	2842	49163	4510
小型	44528	11480	7586	15220	3561
微型	5586	2669	832	1201	538
(四) 按控股情况分	-	-	-	-	-
国有控股	143576	104026	24579	37907	6101
集体控股	86	0	0	24	15
私人控股	369455	262237	24947	129524	18402
港澳台商控股	1011	0	1011	776	75
其他	1201	0	0	962	28
(五) 按经营形式分	-	-	-	-	-
独立门店	491616	363845	47810	164188	23829
连锁直营店	41	0	41	19	10
连锁加盟店	18870	0	1691	3388	417
其他	4802	2418	995	1597	364

指标名称	固定资产 净值	资产总计	流动负债 合计	应付账款	负债合计
总 计	429109	745024	357062	56551	645846
一、住宿业	82972	172616	139632	22348	165722
(一) 按行业小类分	-	-	-	-	-
旅游饭店	50663	92427	68535	15398	78841
经济型连锁酒店	8066	24670	14313	1775	22840
其他一般旅馆	22496	50424	50689	4505	57945
民宿服务	254	1749	1989	137	1989
其他住宿业	1492	3348	4106	533	4106
(二) 按登记注册类型分	-	-	-	-	-
国有独资公司	3185	5026	9702	362	9702
私营有限责任公司	35629	94710	61877	16446	83394
其他有限责任公司	23049	47782	47648	4874	47898
个人独资企业	21109	25099	20405	667	24728
(三) 按单位规模分	-	-	-	-	-
中型	5667	21462	31665	13148	31713
小型	75768	146845	103929	8196	129849
微型	1536	4310	4038	1004	4160
(四) 按星级分	-	-	-	-	-
二星	46	1145	1607	182	1607
三星	7068	18589	15847	3291	18630
四星	7185	29825	25921	11635	31242
五星	210	2077	2000	244	2000
其他	68462	120981	94257	6996	112243
(五) 按控股情况分	-	-	-	-	-
国有控股	15705	26916	17279	2059	17279
集体控股	8540	13258	15200	899	15200
私人控股	58727	132443	107153	19391	133243
二、餐饮业	346137	572408	217431	34203	480124
(一) 按行业小类分	-	-	-	-	-

指标名称	固定资产 净值	资产总计	流动负债		负债合计
			合计	应付账款	
正餐服务	344045	564744	213454	32081	475871
快餐服务	821	3353	1808	502	1814
酒吧服务	22	799	83	69	347
其他饮料及冷饮服务	30	718	248	118	250
餐饮配送服务	1218	2793	1838	1433	1843
(二) 按登记注册类型分	-	-	-	-	-
国有独资公司	304	8409	4398	1015	4398
私营有限责任公司	211123	296930	139381	18120	396468
其他有限责任公司	127491	251932	63348	13627	68358
全民所有制企业(国有企业)	2348	6184	2518	1114	2581
个人独资企业	4581	7422	6720	55	7250
合伙企业	56	82	70	30	70
港澳台投资有限责任公司	235	1450	996	242	1001
(三) 按单位规模分	-	-	-	-	-
大型	261255	349275	29296	7552	244637
中型	51189	116694	99025	12187	138047
小型	29309	97926	83413	12164	90973
微型	4385	8514	5697	2299	6468
(四) 按控股情况分	-	-	-	-	-
国有控股	105669	208250	34495	10066	37029
集体控股	62	1384	1384	171	1384
私人控股	239931	358114	179223	23185	439314
港澳台商控股	235	1450	996	242	1001
其他	239	3210	1333	538	1396
(五) 按经营形式分	-	-	-	-	-
独立门店	327428	547155	211518	31618	474204
连锁直营店	23	472	81	72	83
连锁加盟店	15482	17685	2293	876	2300
其他	3205	7097	3538	1638	3538

13-7 续表 6

单位：万元

指标名称	所有者			营业收入	主营业务 收入
	权益合计	实收资本	个人资本		
总 计	99178	96212	6011	293524	286491
一、住宿业	6895	41462	1034	72175	68987
（一）按行业小类分	-	-	-	-	-
旅游饭店	13586	26356	436	27689	26381
经济型连锁酒店	1830	1814	18	12181	12180
其他一般旅馆	-7522	12732	520	28008	26214
民宿服务	-240	0	0	509	509
其他住宿业	-759	560	60	3788	3704
（二）按登记注册类型分	-	-	-	-	-
国有独资公司	-4676	7620		3927	2190
私营有限责任公司	11316	26766	582	39884	38720
其他有限责任公司	-116	6789	220	25508	25222
个人独资企业	371	287	232	2855	2855
（三）按单位规模分	-	-	-	-	-
中型	-10252	11137	0	20237	18409
小型	16996	30225	1034	50181	48820
微型	151	100	0	1757	1757
（四）按星级分	-	-	-	-	-
二星	-462	0	0	962	962
三星	-41	1644	352	9454	9448
四星	-1417	1102	2	9350	9343
五星	77	70	0	801	801
其他	8738	38646	680	51609	48434
（五）按控股情况分	-	-	-	-	-
国有控股	9637	31293	0	12142	9270
集体控股	-1942	2726	0	4648	4478
私人控股	-800	7443	1034	55386	55240
二、餐饮业	92284	54750	4977	221349	217504
（一）按行业小类分	-	-	-	-	-

指标名称	所有者			营业收入	主营业 业务收入
	权益合计	实收资本			
		个人资本			
正餐服务	88873	50714	3451	201472	197920
快餐服务	1540	1944	681	11099	10805
酒吧服务	453	800		2251	2251
其他饮料及冷饮服务	468	427	240	1212	1212
餐饮配送服务	950	866	605	5316	5316
(二) 按登记注册类型分	-	-	-	-	-
国有独资公司	4011	2680		7699	7699
私营有限责任公司	-99537	33719	4192	117741	116499
其他有限责任公司	183574	16161	496	80728	78451
全民所有制企业(国有企业)	3603	410	0	3219	2893
个人独资企业	172	554	50	3917	3917
合伙企业	12			1027	1027
港澳台投资有限责任公司	448	1226	240	7018	7018
(三) 按单位规模分	-	-	-	-	-
大型	104638	21000	0	40643	40149
中型	-21353	12720	0	76936	76097
小型	6953	19400	4544	93589	91457
微型	2046	1629	434	10181	9801
(四) 按控股情况分	-	-	-	-	-
国有控股	171221	10273	0	46380	45037
集体控股	0	0	0	2646	2646
私人控股	-81201	42850	4737	162961	160470
港澳台商控股	448	1226	240	7018	7018
其他	1814	400	0	2344	2332
(五) 按经营形式分	-	-	-	-	-
独立门店	72951	51073	3451	195285	191721
连锁直营店	389	400	240	654	654
连锁加盟店	15385	1963	681	12379	12329
其他	3559	1315	605	13031	12799

13-7 续表 8

单位：万元

指标名称					
	营业成本	税金及 附加	其他业务 利润	销售费用	管理费用
总 计	168473	7778	553	52663	56986
一、住宿业	35547	435	39	13242	20889
(一) 按行业小类分	-	-	-	-	-
旅游饭店	13890	189	0	4814	7913
经济型连锁酒店	4739	75	0	2044	4903
其他一般旅馆	15311	168	39	4688	7213
民宿服务	414	1	0	153	22
其他住宿业	1194	2	0	1544	838
(二) 按登记注册类型分	-	-	-	-	-
国有独资公司	2825	48		169	705
私营有限责任公司	17100	240	0	7101	14999
其他有限责任公司	14574	122	28	4642	4696
个人独资企业	1048	25	11	1331	489
(三) 按单位规模分	-	-	-	-	-
中型	12503	116	0	2244	4727
小型	22186	314	39	10350	15884
微型	858	4	0	648	279
(四) 按星级分	-	-	-	-	-
二星	643	0	0	44	381
三星	4390	66	0	1941	3599
四星	3864	96	11	2172	3125
五星	679	1	0	12	46
其他	25971	271	28	9073	13738
(五) 按控股情况分	-	-	-	-	-
国有控股	7306	68		741	2992
集体控股	1919	16	28	1196	892
私人控股	26323	351	11	11305	17005
二、餐饮业	132926	7343	515	39420	36097
(一) 按行业小类分	-	-	-	-	-

13-7 续表 9

单位：万元

指标名称					
	营业成本	税金及 附加	其他业务 利润	销售费用	管理费用
正餐服务	120151	7327	439	34321	34554
快餐服务	5818	5	0	3943	1014
酒吧服务	1596	1	0	291	289
其他饮料及冷饮服务	427	0	0	717	41
餐饮配送服务	4934	10	75	149	199
(二) 按登记注册类型分	-	-	-	-	-
国有独资公司	2733	18		3349	479
私营有限责任公司	72113	1319	77	21508	19155
其他有限责任公司	48757	5968	438	11336	14125
全民所有制企业(国有企业)	1645	15	0	762	1026
个人独资企业	2964	21	0	210	458
合伙企业	583	2	0	137	93
港澳台投资有限责任公司	4131	0	0	2118	761
(三) 按单位规模分	-	-	-	-	-
大型	24582	6443	0	6748	3409
中型	38213	441	438	17790	17727
小型	61505	441	75	13728	14185
微型	8626	18	2	1155	776
(四) 按控股情况分	-	-	-	-	-
国有控股	31774	5615	0	5742	3314
集体控股	830	1	0	381	1576
私人控股	95402	1723	515	30418	29714
港澳台商控股	4131	0	0	2118	761
其他	789	4	0	762	732
(五) 按经营形式分	-	-	-	-	-
独立门店	117149	7312	438	34376	32239
连锁直营店	261	0	0	359	41
连锁加盟店	5827	13	0	4071	1984
其他	9689	18	77	615	1833

指标名称				
	财务费用	营业利润	利润总额	所得税费用
总 计	1457	4550	5258	807
一、住宿业	1371	66	343	301
（一）按行业小类分	-	-	-	-
旅游饭店	605	-360	-287	35
经济型连锁酒店	199	302	360	5
其他一般旅馆	543	16	150	235
民宿服务	18	-95	-95	12
其他住宿业	7	204	216	15
（二）按登记注册类型分	-	-	-	-
国有独资公司	210	-15	4	
私营有限责任公司	776	-974	-857	31
其他有限责任公司	305	1172	1267	267
个人独资企业	80	-118	-72	3
（三）按单位规模分	-	-	-	-
中型	304	385	445	219
小型	1048	-272	-55	71
微型	19	-48	-48	12
（四）按星级分	-	-	-	-
二星	1	-108	-98	2
三星	158	-696	-639	24
四星	218	-229	-198	3
五星	14	48	48	0
其他	979	1052	1229	272
（五）按控股情况分	-	-	-	-
国有控股	247	210	210	204
集体控股	5	620	649	25
私人控股	1119	-764	-517	72
二、餐饮业	86	4484	4915	506
（一）按行业小类分	-	-	-	-

指标名称				
	财务费用	营业利润	利润总额	所得税费用
正餐服务	54	4063	4429	480
快餐服务	30	292	343	21
酒吧服务		74	85	0
其他饮料及冷饮服务	-1	35	40	4
餐饮配送服务	4	21	18	1
(二) 按登记注册类型分	-	-	-	-
国有独资公司	5	1151	1155	250
私营有限责任公司	925	2848	3108	155
其他有限责任公司	-911	396	508	70
全民所有制企业(国有企业)	15	-244	-234	0
个人独资企业	33	230	230	23
合伙企业	1	113	116	0
港澳台投资有限责任公司	19	-10	31	8
(三) 按单位规模分	-	-	-	-
大型	-1380	1011	1128	0
中型	653	889	1185	315
小型	798	2995	3018	181
微型	16	-411	-416	10
(四) 按控股情况分	-	-	-	-
国有控股	-1350	1539	1582	269
集体控股	49	-178	-183	0
私人控股	1370	3075	3419	229
港澳台商控股	19	-10	31	8
其他	-1	58	66	0
(五) 按经营形式分	-	-	-	-
独立门店	-323	3539	3858	468
连锁直营店	-2	-4	2	1
连锁加盟店	382	103	179	23
其他	28	847	876	15

13-7 续表 12

单位：万元

指标名称	人工成本及增值税		从事住宿和餐饮业活动的从业人员平均人数 (人)
	应付职工薪酬	应交增值税	
总 计	79445	4733	13368
一、住宿业	19676	1469	3485
(一) 按行业小类分	-	-	-
旅游饭店	7454	761	1419
经济型连锁酒店	3257	198	546
其他一般旅馆	7809	467	1323
民宿服务	98	2	16
其他住宿业	1059	41	181
(二) 按登记注册类型分	-	-	-
国有独资公司	1255	121	175
私营有限责任公司	10419	673	1944
其他有限责任公司	7242	612	1233
个人独资企业	760	63	133
(三) 按单位规模分	-	-	-
中型	5974	457	929
小型	13480	1004	2516
微型	222	7	40
(四) 按星级分	-	-	-
二星	249	5	50
三星	3064	260	591
四星	2375	218	467
五星	275	7	65
其他	13714	978	2312
(五) 按控股情况分	-	-	-
国有控股	3796	290	543
集体控股	999	104	162
私人控股	14882	1074	2780
二、餐饮业	59768	3264	9883
(一) 按行业小类分	-	-	-

13-7 续表 12

单位：万元

指标名称	人工成本及增值税		从事住宿和餐饮业活动的从业人员平均人数 (人)
	应付职工薪酬	应交增值税	
正餐服务	55948	3072	9047
快餐服务	2613	148	624
酒吧服务	623	11	120
其他饮料及冷饮服务	170	6	20
餐饮配送服务	414	27	72
(二) 按登记注册类型分	-	-	-
国有独资公司	1899	240	246
私营有限责任公司	29886	1942	5300
其他有限责任公司	24582	952	3625
全民所有制企业(国有企业)	821	66	181
个人独资企业	664	49	134
合伙企业	195	9	24
港澳台投资有限责任公司	1721	6	373
(三) 按单位规模分	-	-	-
大型	11553	16	1855
中型	23906	1529	3663
小型	22728	1663	3981
微型	1581	56	384
(四) 按控股情况分	-	-	-
国有控股	14709	403	2274
集体控股	1834	22	197
私人控股	40753	2786	6923
港澳台商控股	1721	6	373
其他	753	47	116
(五) 按经营形式分	-	-	-
独立门店	51661	2963	8466
连锁直营店	97	6	6
连锁加盟店	3449	186	708
其他	4561	110	703

主要统计指标解释

商品购进额 指从本企业以外的单位和个人购进（包括从国外直接进口）作为转卖或加工后转卖的商品金额（含增值税）。本指标反映批发和零售业从国内外市场上购进商品的总价。

商品购进包括：（1）从工农业生产者、批发和零售业、住宿和餐饮业、出版社或报社的出版发行部门和其他服务业等企事业单位和个体经营户购进的商品；（2）从机关、社会团体购进的商品；（3）从海关、市场管理部门购进的缉私和没收的商品；（4）从居民收购的废旧商品等。

不包括：（1）企业为本单位自身经营用，不是作为转卖而购进的商品，如材料物资、包装物、低值易耗品、办公用品等；（2）未通过买卖行为而收入的商品，如接受其他部门移交的商品、借入的商品、收入代其他单位保管的商品、其他单位赠送的样品、加工回收的成品等；（3）经本单位介绍，由买卖双方直接结算，本单位只收取手续费的业务；（4）销售退回和买方拒付货款的商品；（5）商品溢余；（6）期货交易商品。

商品销售额 指对本单位以外的单位和个人出售的商品金额（包括售给本单位消费用的商品，含增值税），在批发和零售业中，本指标反映在国内市场上销售商品以及出口商品的总价。

商品销售包括：（1）售给个人和社会集团消费用的商品；（2）售给农业、工业、建筑业、服务业等国民经济各行业用于生产、经营用的商品，包括售予批发和零售业作为转卖或加工后转卖的商品；（3）对国（境）外直接出口的商品。

商品销售不包括：（1）未通过买卖行为付出的商品，如因机构变动移交给其他企业单位的商品、借出的商品、归还受其他单位委托代保管的商品、付出的加工原料和赠送给其他单位的样品等；（2）促销返券所销售的、不计入营业收入的商品；（3）经本单位

介绍，由买卖双方直接结算，本单位只收取手续费的业务；（4）未发生所有权转移的商品预付卡销售，如加油卡；（5）汽车维修、电话卡销售等服务性经济活动；（6）购货退回的商品；（7）商品损耗和损失；（8）出售本单位自用的废旧物资；（9）期货交易商品；（10）自来水供应企业、电力企业、天然气供应企业提供的水、电、气。

通过公共网络实现的商品销售额企业（单位）通过公共网络交易平台（包括自建网站和第三方平台）取得订单，对本单位以外的单位和个人出售的实物商品金额（含增值税），付款可以在网上进行，也可以在网下进行。公共网络包括计算机互联网、移动互联网等。

通过非自营平台实现的商品销售额企业（单位）通过公共网络第三方交易平台（不包括自建网站）取得订单，对本单位以外的单位和个人出售的实物商品金额（含增值税），付款可以在网上进行，也可以在网下进行。

批发额 指售给国民经济各行业用于生产、经营用的商品金额。

商品批发包括：（1）售给农业、工业、建筑业等行业用于生产的各种机器设备、工具、原料、材料、燃料、建筑材料，售给农民的农业生产资料，售给交通运输、仓储和邮政业用于业务活动的设备、车辆和燃料等；（2）售给信息传输、软件和信息技术服务，科学研究和技术服务业，水利、环境和公共设施管理业等行业用于生产经营、勘察设计、科研试验等业务经营使用的商品，售给批发和零售业、住宿和餐饮业使用的各种设备、工具、原材料、燃料、仓储运输用的商品；（3）售给居民服务、修理和其他服务业各种营业用品，如售给理发业的理发工具、毛巾等，日用品修理业的设备、工具、材料、零配件等，售给民政部门救灾用的商品等；（4）售给批发和零售业作为转卖用的商品；售给

餐饮业用于烹饪、调制加工后出售的商品和转卖的商品；售给服务业转卖的商品；（5）出口的商品。

零售额 指售给个人用于生活消费和社会集团用于公共消费的商品金额。

商品零售包括：（1）售给城乡居民和入境外国人、华侨、港澳台同胞的各类生活消费品；（2）售给行政事业单位、社会团体、军队和武警等机构的商品，以及以零售方式售给各类企业的商品。具体包括：用于非生产和社会交往的办公用品，如通讯设备、计算器具和设备、电讯网络设备、文印设备、音像视听器材和设备、纸张、本册、文具及装订文印材料、家具、家用电器、针纺织品、清洁卫生用品、文体用品、奖品、纪念品、礼品等；供内部人员乘坐的交通工具和燃料；用于办公设施修缮的各类配件、材料、工具等；用于取暖和防暑降温的设备、燃料、材料及食品等；专用于教学的用品和设备；非专用的劳动保护用品；不对外营业的内部食堂用的餐具、炊具、设备、清洁卫生工具和食品、燃料等；军队、武警用于其人员生活的衣着品和个人用品；其他各类非生产性设备和用品。

商品零售不包括：（1）售给城乡居民已知是用于生产、经营的商品；（2）售给各类农业生产者的生产资料类商品，如农机、农药化肥、农膜、种子饲料等商品；（3）售给企业单位生产用具及生产上专用的劳动保护用品；（4）专用于科研的用品和设备；（5）售给医疗机构的中、西药品、中药材和医疗设备器材；（6）以投资为目的商品，如黄金、收藏品等。

期末商品库存额对于批发和零售业法人

单位和个体经营户，是指报告期末取得所有权的全部商品金额（含增值税）；对于批发和零售业产业活动单位，是指报告期末实际在库且归属法人具有所有权的全部商品金额（含增值税）。这个指标反映批发和零售业的商品库存情况，以及对市场商品供应的保证程度。

库存商品包括：（1）存放在本单位（如门市部、批发站、采购站、经营处）的仓库、货场、货柜和货架中的商品；（2）挑选、整理、包装中的商品；（3）已记入购进而尚未运到本单位的商品，即发货单或银行承兑凭证已到而货未到的商品；（4）寄放他处的商品，如因购货方拒绝付款而暂时存在购货方的商品；（5）委托其他单位代销（未作销售或调出）尚未售出的商品；（6）代其他单位购进尚未交付的商品。

库存商品不包括：（1）所有权不属于本单位的商品，如商品已作销售但买方尚未取走的商品，代替他人保管、运输、加工的商品，代其他单位销售（未做购进或调入）而未售出的商品；（2）委托外单位加工的商品（包括本单位所属加工厂和其他生产单位加工生产尚未收回成品的商品）；（3）外贸企业代理其他单位从国外进口，尚未付给订货单位的商品；（4）代国家储备部门保管的商品。

服务营业额 指批发和零售业单位在经营活动中，因提供服务取得的收入（含增值税），包括贸易经济代理服务、拍卖服务、汽车维修和装饰服务、各种商务服务和商品代理、互联网交易平台服务、场地和商品租赁、充电服务等。

· 统计资料 ·

十四、服务业

FU WU YE

编辑：刘 龙 赵萌萌 李 彬
校对：赵萌萌 李 彬

14-1 规模以上服务业企业分登记注册类型财务状况

单位：万元

类别	企业单位数(个)	资产总计	营业收入	营业成本	税金及附加	销售费用	管理费用
全市总计	741	10900750	4904650	3748615	45098	168563	423756
按登记注册类型分							
内资企业	736	9886883	4053391	3180554	42747	131004	397825
国有企业	22	608952	218960	188483	834	2832	24926
集体企业	2	126896	16215	15523	465		331
有限责任公司	165	5423340	1228353	924734	24496	47283	146746
股份有限公司	10	913019	446121	274415	6902	34442	33741
私营企业	535	2797859	2134678	1770750	10050	46447	189944
其他企业	2	16817	9064	6647			2136
港、澳、台商投资企业	2	400151	283670	241295	1699	5622	6165
外商投资企业	3	613716	567589	326767	653	31937	19765

14-1 续表

单位：万元

类别	研发费用	财务费用	营业利润	利润总额	所得税费用	应付职工薪酬	应交增值税
全市总计	33230	93660	405621	400869	58028	882862	124460
按登记注册类型分							
内资企业	26237	81929	210806	206532	12335	805775	89992
国有企业	1678	7097	4359	4583	2088	40514	3461
集体企业		1	91	115	5	818	453
有限责任公司	7979	34955	55390	55321	4108	326948	26305
股份有限公司	4040	6388	75143	69705	48	49021	21834
私营企业	12540	33104	75926	76914	6087	385689	37940
其他企业		384	-103	-106		2785	
港、澳、台商投资企业		6264	20496	19650	854	17692	7876
外商投资企业	6993	5467	174320	174688	44839	59395	26591

14-2 规模以上服务业企业分行业财务状况

单位：万元

行业	企业单位数 (个)	资产总计	营业收入	营业成本	税金及附加	销售费用	管理费用
总计	741	10900750	4904650	3748615	45098	168563	423756
按行业分							
交通运输、仓储和邮政业	292	4240512	1873143	1620050	9219	40584	103515
信息传输、软件和信息技术服务业	35	1226629	1202012	788863	2618	71101	51883
房地产业	51	588657	156186	101792	2163	4641	31428
租赁和商务服务业	158	2681918	1006387	795090	24833	21181	108456
科学研究和技术服务业	69	525656	235700	155273	1392	2983	47188
水利、环境和公共设施管理业	29	733011	131906	91314	2192	6696	15472
居民服务、修理和其他服务业	33	39263	50346	30008	212	4765	11433
教育	16	77442	30445	19918	326	2359	8614
卫生和社会工作	26	259788	150195	106587	755	5732	24109
文化、体育和娱乐业	32	527875	68330	39721	1389	8520	21658

14-2 续表

单位：万元

行业	研发费用	财务费用	营业利润	利润总额	所得税费用	应付职工薪酬	应交增值税
总计	33230	93660	405621	400869	58028	882862	124460
按行业分							
交通运输、仓储和邮政业	3959	25339	85164	87081	3135	226319	30305
信息传输、软件和信息技术服务业	15896	10143	251887	253107	45581	120288	48212
房地产业		6972	9764	10482	1447	56458	5673
租赁和商务服务业	1974	26326	32457	24671	2773	279532	22359
科学研究和技术服务业	7880	3140	21652	22212	2302	74621	8269
水利、环境和公共设施管理业	1012	9411	4295	4017	589	37810	3634
居民服务、修理和其他服务业	1978	397	1700	1786	55	12365	1584
教育		1243	-1801	-2034	41	13818	934
卫生和社会工作	307	4329	8114	7308	1875	38729	1136
文化、体育和娱乐业	224	6362	-7610	-7759	232	22922	2356

14-3 分县区规模以上服务业企业财务状况

单位：万元

县 区	企业 单位数 (个)	资产总计	营业收入	营业成本	税金及 附 加	销售费用	管理费用
全 市	741	10900750	4904650	3748615	45098	168563	423756
兰山区	203	4553593	2205296	1497942	29440	98130	237177
罗庄区	61	269940	302479	259511	848	9124	23566
河东区	57	1294913	326478	249905	3868	4301	35411
沂南县	37	147318	101147	76759	823	3689	14477
郯城县	31	157654	84536	68705	483	1948	7849
沂水县	45	455405	274178	230609	1581	7157	13442
兰陵县	72	804006	507732	434562	2576	11603	21979
费 县	19	195354	86032	64538	257	7547	8254
平邑县	30	149655	102658	94382	317	2225	4357
莒南县	22	101401	131078	111501	1768	4561	3577
蒙阴县	35	294080	136139	133209	230	1935	1820
临沭县	31	1098488	91168	65863	318	2563	7892
高新区	31	316891	211651	171768	1091	6352	20436
临港区	8	156129	52056	46765	406	611	2599
沂河新区	59	905924	292023	242596	1091	6819	20920

14-2 续表

单位：万元

地区	研发费用	财务费用	营业利润	利润总额	所得税 费 用	应付职工 薪 酬	应 交 增 值 税
全 市	33230	93660	405621	400869	58028	882862	124460
兰山区	17693	39448	289409	283002	50714	401227	70274
罗庄区	103	629	8959	9295	976	55133	2521
河东区	1991	7684	30698	29343	1569	51304	6249
沂南县	2622	2020	807	965	37	16695	2217
郯城县		233	5337	5064	188	12617	1182
沂水县	404	4829	14435	15305	264	135137	7741
兰陵县	1061	11234	22984	22558	1162	50959	12450
费 县	128	1188	5352	5421	122	20186	1692
平邑县	299	-3266	4517	4794	53	17972	914
莒南县	254	1047	8536	8754	246	8780	5327
蒙阴县		330	-1361	-1398	41	11456	1214
临沭县	43	8348	8033	8160	112	11541	1468
高新区	3715	3130	6444	6783	1732	45015	5938
临港区	364	3762	-2659	-1953	-109	4658	554
沂河新区	4554	13045	4131	4777	922	40180	4720

主要统计指标解释

规模以上服务业 统计范围为辖区内年营业收入 2000 万元及以上服务业法人单位。包括：交通运输、仓储和邮政业，信息传输、软件和信息技术服务业，水利、环境和公共设施管理业三个门类和卫生行业大类。

辖区内年营业收入 1000 万元及以上服务业法人单位。包括：租赁和商务服务业，科学研究和技术服务业，教育三个门类，以

及物业管理、房地产中介服务、房地产租赁经营和其他房地产业四个行业小类。

辖区内年营业收入 500 万元及以上服务业法人单位。包括：居民服务、修理和其他服务业，文化、体育和娱乐业两个门类，以及社会工作行业大类。

辖区内规模以上服务业法人单位按照在地原则进行统计。

· 统计资料 ·

十五、外经外贸、旅游

WAIJING WAIMAO LVYOU

编辑：徐 玮 傅 君 王 昱 马洁皓
校对：王 昱 马洁皓

15-1 外经外贸情况

项目	单位	2023 年	增速 (%)
一、对外贸易			
进出口总额	亿元	1682.7	-4.8
其中：进口	亿元	147.8	-7.2
出口	亿元	1534.9	-4.6
其中：一般贸易进出口	亿元	1083.9	8.7
市场采购进出口	亿元	521.6	-22.9
保税物流进出口	亿元	17.2	-60.0
其中：民营企业进出口	亿元	1573.1	-3.6
外商投资企业进出口	亿元	98.8	-17.9
国有企业进出口	亿元	10.8	-32.7
其中：对东盟进出口	亿元	345.6	-19.5
对美国进出口	亿元	150.2	-9.9
对韩国进出口	亿元	282.9	-1.0
对欧盟进出口	亿元	140.3	-0.9
对印度进出口	亿元	55.5	8.1
其中：机电产品出口	亿元	471.3	-6.3
劳动密集型产品出口	亿元	487.7	-12.4
纺织服装出口	亿元	213.3	2.1
塑料制品出口	亿元	82.3	-13.5
玩具出口	亿元	56.3	-46.4
胶合板及类似多层板出口	亿元	102.3	0.5
家具及其零件出口	亿元	46.9	0.8
其中：农产品进口	亿元	137.8	2.4
机电产品进口	亿元	7.1	-51.2
铁矿砂及其精矿进口	亿元	5.2	-27.0
初级形状的塑料进口	亿元	35.1	29.7
二、利用外资			
新批利用外资项目	项	140	66.7
利用外资总额	万美元	73855	-46.8

15-2 分县区外资、外贸情况

县区	对外贸易（人民币）			
	进出口总额 （万元）	增速 （%）	出口额 （万元）	增速 （%）
合计	16826901	-4.8	15349299	-4.6
兰山区	2053615	4.6	1870788	3.5
罗庄区	566737	25.8	558967	26.5
河东区	519078	0.6	496396	0.4
沂南县	455142	27.1	449181	28.9
郯城县	485953	40.5	480547	41.9
沂水县	1857010	6.5	1756935	9.5
兰陵县	1113787	14.9	1105606	14.7
费县	1260121	9.5	1242242	8.7
平邑县	221049	5.6	217927	66.6
莒南县	979827	-6.5	675010	-6.6
蒙阴县	373757	44.0	367023	45.9
临沭县	591940	4.8	432535	-2.3
高新区	1813451	31.4	1800343	33.6
沂河新区	3610540	-39.4	3070812	-42.5
临港区	924893	10.0	824987	16.4

15-2 续表

县区	利用外资（美元）			
	利用外资额 （万美元）	增速 （%）	对外投资金额 （万美元）	增速 （%）
合计	73855	-46.8	17637	17.8
兰山区	23450	60.4	10917	18.4
罗庄区	1860	-73.6	1277	-19.5
河东区	4271	-39.9	1694	12
沂南县	2246	-59.6	101	100
郯城县	1258	-79.6	1	100
沂水县	4448	-48.2	151	14970
兰陵县	4402	-26.2	300	500
费县	4166	14.9	103	-31.3
平邑县	2802	-9.2	274	-60
莒南县	2272	24.3	1160	364
蒙阴县	1095	-47.8	53	93.3
临沭县	2920	-74.0	130	80.6
高新区	1927	-80.4	31	-6.2
沂河新区	4956	-1.2	1162	-6.3
综保区	6949	-73.2	-	-
临港区	4833	-77.2	284	115.5

15-3 国内旅游情况

项 目	单位	数量	增速 (%)
全年国内旅游人数	万人	8305.9	62.5
全年国内旅游收入	亿元	764.7	69.6
春节旅游人数 (不分国内外)	万人	358.9	19.0
春节旅游收入 (不分国内外)	亿元	19.6	14.1
国庆节旅游人数 (不分国内外)	万人	742.2	79.1
国庆节旅游收入 (不分国内外)	亿元	48.9	157.7
年末旅行社	家	138	23.2
年末导游人员 (持有导游资格证人数)	人	3516	4.8
旅游星级宾馆	家	22	—
旅游星级宾馆房间	间	3771	—

主要统计指标解释

进出口总额 指实际进出我国国境的货物总金额。包括对外贸易实际进出口货物，来料加工装配进出口货物，国家间、联合国及国际组织无偿援助物资和赠送品，华侨、港澳台同胞和外籍华人捐赠品，租赁期满归承租人所有租赁货物，进料加工进出口货物，边境地方贸易及边境地区小额贸易进出口货物（边民互市贸易除外），中外合资企业、中外合作经营企业、外商独资经营企业进出口货物和公用物品，到、离岸价格在规定限额以上的进出口货样和广告品（无商业价值、无使用价值和免费提供出口的除外），从保税仓库提取在中国境内销售的进口货物，以及其他进出口货物。进出口总额用以观察一个国家在对外贸易方面的总规模。我国规定出口货物按离岸价格统计，进口货物按到岸价格统计。

一般贸易 是指我境内有进出口经营权的企业单边进口或单边出口的货物。

加工贸易 分为来料加工和进料加工。来料加工是指由外商提供全部或部分原材料、辅助材料、零部件、原器件、配套件和包装物料，必要时提供设备，由我方根据对方的要求进行加工装备，成品交对方销售，我方收取工缴费，对方提供的作价设备价款我方用工缴费偿还的交易形式；进料加工是指我方用外汇购买进口的原材料、辅助材料、零部件、原器件、配套件和包装物料等，加工成成品或半成品后再外销出口的交易形式。故加工贸易又称“两头在外”贸易。

初级产品 指没有经过加工的农业原料、矿产品或虽经过简单加工，但仍保持原来形态的产品。

工业制成品 指把原料进行化学和物理处理，经过多道工序的加工，已不保持原来原料形态的各种产品。

机电产品 以国家机电产品进出口办公室编制的《机电出口商品目录（1996年版）》为划分依据。范围是海关统计目录中的第十三类（石料、石膏、水泥、石棉、云母及类似材料的制品；陶瓷产品；玻璃及其制品）、第十五类（贱金属及其制品）、第十六类（机

器、机械器具、声音的录制和重放设备及其零件、附件）、第十七类（车辆、航空器、船舶及有关运输设备）、第十八类（光学、照相、电影、计量、检验、医疗或外科用仪器及设备、精密仪器及设备；钟表；乐器；上述物品的零件、附件）、第二十类（杂项制品）。主要商品包括：磨削工具用磨具；制灯泡、阴极射线管等未封口玻壳；钢铁制品；铜、镍、铝、铅、锌、锡制品；其他贱金属制品；贱金属工具；器具、利口器、餐匙、餐叉及其零件；电机、电气设备及其零件；录音机及放声机、电视图像、声音的录制和重放设备及其零件、附件；铁道及电车道机车、车辆及其零件；铁道及电车道轨道固定装置及其零件、附件；各种机械交通信号设备、车辆及其零件、附件；航空器、航天器及其零件；船舶及浮动结构体；光学、照相、电影、计量、检验、医疗或外科用仪器及设备、精密仪器及设备；上述物品的零件、附件；钟表及其零件；电子乐器；飞机、机动车辆等用坐具；医用家具；办公室用金属家具等；各种灯具及照明装置；装有固定光源的发光标志、发光名牌等；供儿童乘骑的带轮玩具、玩偶车；带动力装置的玩具及模型、电子游戏机等；健身器械；打火机等。

利用外资 指我国各级政府、部门、企业和其他经济组织通过对外借款、吸收外商直接投资以及用其他方式筹措的境外现汇、设备、技术等。

实际利用外资 指报告期实际使用的外商投入的资本及向境外借款和对国外发行的股票和债券。向境外借款指企业协议内对外借款，包括现汇、物资和其他形式的借款、客商投资收益的再投资也包括在内。

对外借款 包括我国通过外国政府贷款、国际金融组织贷款，外国银行商业贷款、出口信贷以及对外证券等方式，从国外和港澳台地区借用的资金。

出口信贷 指出口国政府为扩大本国产品出口，提高本国产品在国际市场上的竞争力，在本国银行设立的一种供本国出口商或外国进口商（或其银行）使用利息较低的贷款。

对外劳务合作 指以收取工资的形式向业主或承包商提供技术和劳动服务的活动。

外商直接投资 是指外国企业和经济组织或个人（包括华侨、港澳同胞以及我国在境外注册的企业）按我国有关政策、法规，用现汇、实物、技术等在我国境内开办外商独资企业，与我国境内的企业或经济组织共同举办的中外合资企业、合作经营企业或合作开发资源的投资（包括外商投资收益的再投资）以及政府有关部门批准的项目投资总额内，企业从境外借入的资金。

合作开发 指外国公司、企业或其他经济组织、个人与我国政府或企业合作对我国矿产资源进行勘探开发，以开采的产品偿还外商投资，合作年限一般不超过 30 年。其合同外资额系指合同规定的外方投资者的出资额，实际使用额指合同额的实际执行数。

外商其他投资 包括对外发行股票、国际租赁、补偿贸易、加工装配等。

对外承包工程 包括各对外承包公司以招标议标承包方式承揽的下列业务（1）承包的国外建设项目；（2）承包我国对外经援项目；（3）承包我国驻外机构的工程建设项目；（4）承包我国境内利用外资进行建设的工程项目；（5）与外国承包公司合营或联合承包工程项目时我国公司分包的部分；（6）以服务成果向业主收费的技术服务项目（包括承担的地形地貌测绘；地质资源勘探与普查；建设区域规划；提供设计文件、图纸、生产工艺技术资料 and 工程技术经济咨询；工程项目的可行性考察、研究和评估；进行技术指导和培训人员等）；（7）对外承包兼营的房屋开发业务。对外承包工作的营业额是以货币表现的本期内完成的对外承包工程的工作量，包括以前年度签订的合同和本年度新签订的合同在报告期完成的工作量。

国际旅行社 指经营对外招徕并接待外国人、华侨、港澳同胞和台湾同胞来中国、归国或接待国内游客旅游业务的旅行社。

国内旅行社 指负责经营招徕、组团、接待国内旅客的旅游业务，以及不对外招徕，负责经营接待国际旅行社或其它涉外部门组织的中国人、华侨、港澳同胞和台湾同胞来中国、归国或回内地的旅游业务的旅行社。

涉外饭店 指经有关部门批准，允许接待外国人、华侨、港澳同胞和台湾同胞的饭店。

国内旅游调查 调查对象：调查的对象为来本地旅游的国内游客。国内游客是指不以谋求职业、获取报酬为目的，离开惯常居住环境，到国内其它地方从事参观、游览、度假等旅游活动（包括外出探亲、疗养、考察、参加会议和从事商务、科技、文化、教育、宗教活动过程中的旅游活动），出行距离超过十公里，出游时间超过六小时，但不超过六个月的我国大陆居民。国内游客包括过夜旅游者和不过夜旅游者两部分。惯常居住环境是指居民日常生活、居住和工作中经常涉及的地方（包括居住地、工作单位附近的公共场所和经常往来的亲朋好友家）。

调查方法：用抽样调查。

（1）在旅游住宿设施的抽样方法。全市以本辖区的所有旅游住宿设施为调查总体，在准确掌握本地区旅游住宿设施总数、总规模、档次、出租率等情况的基础上，采取分类分层、按单位规模大小顺序排队，随机等距目录抽样方法。

（2）调查景点抽样方法。全市旅游调查景点指年接待人数在千人以上的景点。在抽选景点时，应把握以下原则：

一是在同一地区选定的景点之间应相隔一定的距离，被选景点应是同一国内游客在同一天内一般不可能同时都支游览的景点，以避免出现国内游客被重复调查的情况。

二是在选择景点调查单位时，应兼顾市长、市郊、郊县等方位和区域，选择各自有代表性的景点为调查单位。

三是在抽中的景点采取等距抽样调查法，按门票间隔抽选国内旅客进行问卷调查。调查时期：调查按季度和黄金周进行。

国内外旅游人数 包括入境国际旅游者人数和国内旅游者人数。

国内旅游收入 指国内旅游者在国内旅行、游览过程中用于交通、参观游览、住宿、餐饮、购物、娱乐等全部花费。

旅游外汇收入 海外旅游者在中国（大陆）境内旅行、游览过程中，用于交通、参观游览、住宿、餐饮、购物、娱乐等全部花费。

· 统计资料 ·

十六、教育、文化、科技、卫生

JIAOYU WENHUA KEJI WEISHENG

编辑：张金袍 刘丽华 李玉鑫 姜 鹏
校对：李玉鑫 姜 鹏

16-1 历年各类学校数

单位：所

年份	高等学校	中等专业学校	中 学	小 学
1978	2	16	1324	9152
1980	2	17	1300	8979
1981	2	14	1244	8918
1982	3	14	1100	8928
1983	3	14	978	8732
1984	4	14	973	8704
1985	4	14	1020	8362
1986	4	14	977	7656
1987	4	14	988	7972
1988	4	15	883	7864
1989	4	16	714	7872
1990	4	15	674	7794
1991	4	15	630	7763
1992	4	14	553	7109
1993	4	14	526	7063
1994	4	14	417	6018
1995	4	14	365	5837
1996	4	14	348	5719
1997	4	15	352	5491
1998	4	10	355	5260
1999	3	15	375	4159
2000	3	13	389	3393
2001	3	12	396	2659
2002	2	11	403	2455
2003	2	10	438	2271
2004	2	10	428	2143
2005	2	10	437	2005
2006	2	10	402	1858
2007	2	10	388	1785
2008	3	10	367	1739
2009	3	10	362	1668
2010	3	11	355	1639
2011	3	6	351	1632
2012	3	9	351	1600
2013	3	7	343	1461
2014	3	6	343	1461
2015	3	10	332	1337
2016	3	10	334	1293
2017	4	9	338	1304
2018	4	9	340	1305
2019	4	9	351	1308
2020	5	11	377	1325
2021	5	12	391	1335
2022	5	12	396	1324
2023	5	13	408	1303

16-2 历年各类学校在校学生数

单位：人

年份	高等学校	中等专业学校	中 学	小 学
1978	1647	3793	460129	1159809
1980	1639	5568	393369	1158777
1981	1526	3411	339425	1110828
1982	4188	5623	285265	1047294
1983	6005	6729	271422	1028178
1984	7832	7103	291351	1007878
1985	6494	7571	308146	981894
1986	7178	7878	332849	954938
1987	6359	8147	347768	921535
1988	4062	9311	365448	893343
1989	4425	10803	364120	871021
1990	5602	11093	372665	856093
1991	5409	11661	367657	863721
1992	5001	11517	362430	904493
1993	7955	11445	372424	972300
1994	8174	12829	425954	1052535
1995	7858	14296	483733	1161967
1996	9044	14988	534209	1238089
1997	7413	15779	580071	1330740
1998	7558	11897	624918	1291258
1999	7645	17475	693243	1150884
2000	10537	18883	782533	978759
2001	15173	19523	787272	885264
2002	16218	17971	775994	813406
2003	24386	17670	724446	780795
2004	31965	17484	741342	748162
2005	44091	18559	688466	723290
2006	45384	19264	623508	733970
2007	44320	24264	543241	738638
2008	47104	26011	522376	732225
2009	56226	21558	544969	725299
2010	56814	21627	549855	742913
2011	59141	16351	556228	776931
2012	61294	20894	523450	747334
2013	61503	24807	512928	768020
2014	65209	12875	507684	833639
2015	69602	34251	501622	909530
2016	75748	33830	518521	964059
2017	84796	35007	556655	1006274
2018	89237	39054	576671	1058395
2019	100741	38556	605178	1085265
2020	111440	42897	655203	1080114
2021	124606	48408	722214	1088769
2022	131658	45257	773169	1069143
2023	146003	45612	796727	1156385

16-3 各级各类学校基本情况

分 类	学校数 (所)	毕业生数 (人)	招生数 (人)	在校学生数 (人)	教职工数 (人)
一、普通高等学校	5	47770	54965	146003	5697
二、中等专业学校	13	15308	15336	45612	2575
临沂卫校	1	1161	1212	3437	204
临沂财校	1	1508	1597	4291	198
临沂艺校	1	895	1080	3335	114
临沂体校	1	266	155	533	100
三、普通中学	408	250101	272087	796727	68794
高中	71	75030	91467	238892	17585
初中	337	175071	180620	557835	51209
四、职业高中	22	19145	20391	62788	3723
五、小学	1303	181849	269059	1156385	53334
六、特殊教育学校	16	621	671	4500	1046
七、幼儿园	3258	255248	105359	406727	46226

16-4 全市专利基本情况

指 标	单 位	2023 年
专利		
专利授权量	件	14937
发明	件	2059
实用新型	件	9746
外观设计	件	3132

16-5 广播、电视事业发展情况

项 目	单 位	2023 年
广播电视系统职工人数	人	2928
广播电视台	座	13
县级广播电视台	座	12
调频转播发射台	座	10
调频转播发射机部数及功率	部、千瓦	14/30.5
广播综合覆盖率	%	98.6
电视（转播）发射台	座	13
电视发射机部数及功率	部、千瓦	38/20.4
电视综合覆盖率	%	99.3
全年公共广播节目播出时间	小时	70018
全年公共电视节目播出时间	小时	146655

16-6 卫生机构、床位和人员数

项目	单位	总计	医院	妇 幼 保健院 (所、站)	专科疾病 防 治 院 (所、站)	疾病预防 控制中心
一、机构数	个	8801	261	13	8	14
二、床位数	张	82801	58166	2919	138	0
三、人员数	人	109890	58042	5837	258	1198
(一) 卫生技术人员	人	90205	51115	5050	203	918
执业(助理)医师	人	36319	18409	1812	84	430
其中: 执业医师	人	27750	16529	1661	67	374
注册护士	人	39135	25379	2236	62	98
药师(士)	人	3684	1961	186	18	31
技师(士)	人	6188	3536	551	22	231
其 他	人	4642	1830	265	17	128
(二) 其他技术人员	人	4787	2369	399	25	128
(三) 管理人员	人	5874	3945	291	27	131
(四) 工勤人员	人	4290	2800	245	14	52

注: 机构总数包含 5640 处村卫生室; 人员数包含乡村医生 7766 人及卫生员 173 人。

主要统计指标解释

科技活动 是指在自然科学、农业科学、医药科学、工程与技术科学、人文与社会科学领域（简称科学技术领域）中与科技知识的产生、发展、传播和应用密切相关的有组织的活动。为核算科技投入的需要，科技活动分为研究与试验发展（R&D）研究与试验发展成果应用及相关的科技服务活动。

从事科技活动人员 指调查单位在报告年度直接从事科技活动、以及专门从事科技活动管理和为科技活动提供直接服务的人员。累计从事科技活动的实际工作时间占全年制工作时间 10%以下（不包含 10%）的人员，不统计。

科技活动经费支出总额 指调查单位在报告期实际支出的全部科技活动费用，包括来自科研渠道的经费、教育事业费、基本建设投资、技术改造投资等实际用于科技活动支出的费用。科技活动经费支出分为内部支出和外部支出。

科技经费内部支出 指调查单位在报告期用于内部开展科技活动实际支出的费用，包括外协加工费。科技活动经费内部支出按用途分为经常性支出和基本建设支出两类。

经常支出 指调查单位在报告期为开展科技活动使用非基建项目资金支付的科技活动人员劳务费、设备购置费和其他日常支出。其他日常支出包括因开展科研活动而发生的各项管理费用和购买非资产性的材料、物资费用等。

科技经费外部支出 指调查单位在报告年度委托其他单位与其他单位合作开展科技活动而转拨给其他单位的科技经费，不包括外协加工费。

研究与试验发展经费支出 指报告年度在企业科技活动经费内部支出中用于基础研究、应用研究和试验发展三类项目以及这三类项目的管理和服务费用的支出。不论何种经费来源，只要实际用于上述三类项目的经费支出都应计算在内。具体计算办法：可将企业全部科技项目中确定为基础研究、应用研究和试验发展三类项目的经费支出加总，

再加上按上述三类项目支出占全部科技项目经费支出比重计算分摊的科技管理和服务费用取得。上述三类项目经费支出包括的内容与科技活动经费内部支出按用途分组所列的支出项一致。

普通高等学校 指按照国家规定的设置标准和审批程序批准举办，通过国家统一招生考试，招收高中毕业为主要培养对象，实施高等学校的全日制大学、独立设置的学员和高等专科学校、短期职业大学。

小学学龄儿童入学率 指调查范围内已入小学学习的学龄儿童占校内外学龄儿童总数（包括弱智儿童、不包括盲聋哑儿童）的比重。计算公式为：

小学学龄儿童入学率=已入学的小学学龄儿童数/校内外小学学龄儿童总数 100%

卫生技术人员 指在国民经济各行业中从事卫生医务工作的自然科学技术专业人员，包括正副主任医师、主治医师、医师、医（护）士和未评定职称的技术人员。

医院 指设有固定床位，能收容病人住院并能为患者提供医疗、护理服务的医疗机构，包括县级及县以上医院、农村乡卫生院和其他医院三部分。医院按所属性质不同分为卫生部门、工业及其他部门和集体经济单位三类。县及县以上医院按业务性质不同分为综合医院和专科医院。

卫生技术人员 指卫生事业机构支付工资的全部职工中现任职务为卫生技术工作的专业人员，包括中医师、西医师、中西医结合高级医师、护师、中药师、西药师、检验师、其他技师、中医士、西医士、护士、助产士、中药剂士、西药剂士、检验士、其他技士、其他中医、护理员、中药剂员、西药剂员、检验员和其他初级卫生技术人员。

医生 指经卫生部门审查合格，从事医疗工作的专业人员。分为中医医生和西医医生。包括卫生技术人员中的中医师、西医师、中西医结合高级医师、中医士、西医士和其他中医。

· 统计资料 ·

十七、环境保护、安全生产、律师公证
调解工作、劳动争议处理

HUANJINGBAOHU ANQUANSHENGCHAN LVSHIGONGZHENG
TIAOJIEGONGZUO LAODONGZHENGYICHULI

编辑：张金袍 刘丽华 李玉鑫 姜 鹏
校对：李玉鑫 姜 鹏

17-1 工业“三废”排放及处理利用情况

指标	单位	全市	市辖区
一、工业锅炉及炉窖			
工业锅炉数	台 / 蒸吨	480/4901	144/1840
工业炉窖数	台	985	355
二、废水			
废水治理设施数	套	583	166
废水治理设施处理能力	万吨/日	65.3	12.1
工业废水排放总量	万吨	7361.7	1273.2
三、废气			
废气治理设施数	套	4565	1614
废气治理设施处理能力	万标立方米/时	33090.3	7710.4
工业废气排放总量	万标立方米	8258.3	1701.6
工业二氧化硫去除量	吨	260274.0	59871.7
工业二氧化硫排放量	吨	10223.4	1383.2
工业烟（粉）尘去除量	吨	6168446.4	916543.6
工业烟（粉）尘排放量	吨	12622.8	2063.7
四、工业固体废物			
工业固体废物产生量	万吨	2185.6	192.2
工业固体废物综合利用量	万吨	2102.0	180.2
工业固体废物综合利用率	%	96.0	93.0
工业固体废物贮存量	万吨	6.1	1.81
工业固体废物处置量	万吨	82.2	11.7
五、工业污染治理投入			
1、本年施工项目总数	个	9	5
2、污染治理项目当年完成投资合计	万元	1541.6	274.5
3、资金使用：治理废水	万元	150	150
治理废气	万元	1365.6	98.5
治理固废	万元	0	0
治理噪声	万元	26	26
其他	万元	0	0

17-2 律师、公证、调解工作基本情况

项 目	单位	2023 年
律师工作		
律师事务所	个	204
律师	人	3220
聘请担任常年法律顾问的单位	处	4414
民事诉讼代理	件	57682
刑事辩护	件	8186
行政诉讼代理	件	1222
非诉讼法律事务	件	7362
公证工作		
公证处	个	13
公证人员	人	306
#公证员	人	91
公证员助理	人	144
人民调解工作		
司法所工作人员	人	1045
人民调解委员会	个	4733
调解人员	人	17571
调解民间纠纷	件	87630

17-3 劳动争议处理情况

项 目	单位	2023 年
上期未结案数	件	48
案件受理情况		
案件数	件	9659
#集体劳动争议数	件	1
劳动者当事人数	人	10034
#集体争议劳动者当事人数	人	17
本期结案数	件	9654
本期未结案数	件	53

17-4 离退休人员养老金发放和失业、养老保险情况

项 目	单位	2023 年
企业离、退休以及退职人员年末数	人	371929
全市企业离休、退休人员养老金发放总额	万元	1142688
失业保险累计参保人数	万人	91.1
领取失业保险金人数	人	16269
企业养老保险本年净增参保人数	万人	11.1
职工养老保险累计参保人数	万人	231.5

17-5 社会福利救济主要情况

项 目	单位	2023 年
民政经费	万元	271641
城镇居民最低生活保障人数	人	4549
农村居民最低生活保障人数	人	184174
城镇低保资金	万元	3519
农村低保资金	万元	107854
各种社会福利收养性单位的床位数	个	34194
各种社会福利收养性单位年末在院人数	人	13651
城市社区党群服务中心数	个	453

主要统计指标解释

工业废水排放量 指经过企业厂区所有排放口排到企业外部的工业废水量。包括生产废水、外排的直接冷却水、超标排放的矿井地下水和与工业废水混排的厂区生活污水，不包括外排的间接冷水（清污不分流的间接冷却水应计算在内）。

工业废水排放达标量 指各项指标都达到国家或地方排放标准的外排工业废水量。包括未经处理外排达标和经过处理后外排达标两部分。

工业废水处理量 指报告期内各种水治理设施实际处理的工业废水量，包括处理后外排和处理后回用的工业废水量和虽经处理但未达到国家或地方排放标准的废水量。如车间和厂排放口均有治理设施，并对同一废水分级处理时，不应重复计算工业废水处理量。

工业废气排放量 指企业厂区内燃料燃烧和生产工艺过程中产生的各种排入空气的含有污染物的气体总量，按标准状态[273K, 101325Pa]计算。

烟尘排放量 指企业厂区内燃料燃烧产生的烟气中夹带的颗粒物数量。

工业粉尘排放量 指企业在生产工艺过程中排放的颗粒物重量，如钢铁企业的耐火材料粉尘、焦化企业的筛焦系统粉尘、烧结机的粉尘、石灰窑的粉尘、建材企业的水泥粉尘等。不包括电厂排入大气的烟尘。

工业固体废物产生量 指企业在生产过程中产生的固体状、半固体状和高浓度液体状废物的总量，包括危险废物、冶炼废渣、粉煤灰、炉渣、煤矸石、尾矿、放射性废物和其他废物等；不包括矿山开采的剥离废石和掘进废石（煤矸石和呈酸性或碱性的废石除外）。酸性或碱性废石指采掘的废石其流经水、雨淋水的PH值小于4或PH值大于10.5者。

工业固体废物排放量 指将所产生的固

体废物排到固体废物污染防治设施、场所以外的数量，不包括矿山开采的剥离废石和掘进废石（煤矸石和呈酸性或碱性的废石除外）。

律师 指受聘参加法律顾问处工作，担任法律顾问、刑（民）事代理人、刑事辩护人，办理非诉讼事件、解答法律询问，代写法律事务文书等主要从事律师业务的专职法律工作者和兼职律师。

公证人员 指在国家公证机关依法办理公证事务的司法人员，包括公证员、助理公证员和在公证处工作的其他人员。

办理公证文书 指公证处在一定时期内办结的公证文书件数。公证文书按司法部规定或批准的格式制作，包括国内公证和涉外公证两部分。国内公证分为经济合同公证和民事法律关系公证两大类。

调解人员 指在人民调解委员会担负调解民间一般民事纠纷和轻微违法行为引起纠纷的工作人员，包括调解委员会的委员和调解小组的调解员。

调解民间纠纷 指调解委员会依照法律规定，根据自愿原则，用说服教育的方法调解民间发生的有关民事权利和义务的争执，促成双方当事人达到以协议和谅解，解决纠纷。包括婚姻家庭纠纷，财产权益纠纷等。不包括法院受理调解的民事案件数。

受理劳动争议案件 是指劳动争议仲裁委员会根据国家有关规定，对劳动争议当事人的申请予以审查，符合受理条件而正式立案、准备处理的劳动争议案件数。

立案 指检察机关对犯罪线索进行初步调查后，认为存在职务犯罪事实并需要追究刑事责任时，依法决定作为刑事案件进行侦查的诉讼活动，是追究犯罪的开始。

决定逮捕 指检察机关对直接受理、自行侦查的案件，认为需要逮捕犯罪嫌疑人时，依据法律作出的逮捕决定。

· 统计资料 ·

十八、全国及全省分市主要经济指标

QUANGUO JI QUANSHENG FENSHI
ZHUYAO JINGJIZHIBIAO

编辑：赵录广 王建勇 刘 强
校对：王建勇 刘 强

18-1 全国主要经济社会指标

指标	单位	2023 年	增速 (%)
1. 国内生产总值	亿元	1260582	5.2
其中：第一产业增加值	亿元	89755	4.1
第二产业增加值	亿元	482589	4.7
第三产业增加值	亿元	688238	5.8
2. 一般公共预算收入	亿元	216784	6.4
3. 农产品产量			
粮食产量	万吨	69541	1.3
谷物产量	万吨	64143	1.3
茶叶产量	万吨	355	6.1
肉类总产量	万吨	9641	4.5
水产品产量	万吨	7100	3.4
4. 规模以上工业增加值	亿元	-	4.6
5. 固定资产投资（不含农户）	亿元	503036	3.0
其中：房地产开发投资	亿元	110913	-9.6
6. 社会消费品零售总额	亿元	471495	7.2
其中：城镇消费品零售额	亿元	407490	7.1
乡村消费品零售额	亿元	64005	8.0
7. 进出口总额	亿元	417568	0.2
其中：出口总额	亿元	237726	0.6
进口总额	亿元	179842	-0.3
8. 邮政行业业务总量	亿件	1625	16.8
9. 电信业务总量	亿元	18327	16.8
年末全国电话用户	万户	189992	-
移动电话普及率	部/百人	122.5	-
10. 全年国内游客	亿人次	48.9	93.3
国内游客出游总花费	亿元	49133	140.3
11. 年末民用汽车保有量	万辆	33618	-
其中：私人汽车保有量	万辆	29427	-
12. 实际使用外商直接投资额	亿元	11339	-8
13. 金融机构本外币存款余额	万亿元	289.9	9.6
金融机构本外币贷款余额	万亿元	242.2	10.1
14. 全年保险公司原保费收入	亿元	51247	9.1
支付赔款给付	亿元	18883	-
15. 普通本专科招生	万人	1042.2	-
普通本专科在校学生	万人	3775.0	-
16. 全年 R&D 经费支出	亿元	33278	8.1
R&D 经费支出占 GDP 的比重	%	2.64	-
17. 全年授予发明专利权	万件	92.1	15.3
18. 医疗卫生机构	万个	107.1	-
医疗卫生机构床位	万张	1020	-
卫生技术人员	万人	1247	-
19. 城镇居民人均可支配收入	元	51821	5.1
农村居民人均可支配收入	元	21691	7.7

18-2 全省主要经济社会指标

指标	单位	2023年	增速(%)
1. 山东省生产总值	亿元	92068.7	6.0
第一产业	亿元	6506.2	4.5
第二产业	亿元	35987.9	6.5
第三产业	亿元	49574.6	5.8
2. 种植业			
粮食产量	万吨	5655.3	2.0
棉花产量	万吨	12.6	-13.1
油料产量	万吨	280.7	2.5
蔬菜及食用菌产量	万吨	9272.4	2.5
水果产量	万吨	3208.2	3.6
3. 牧渔业			
肉类产量	万吨	905.3	8.0
牛奶产量	万吨	318.1	4.5
禽蛋产量	万吨	462.2	5.5
水产品产量	万吨	876.8	3.9
4. 规模以上工业			
增加值	亿元	-	7.1
营业收入	亿元	-	3.8
5. 客运量	亿人次	3.3	-
旅客周转量	亿人公里	979.7	-
货运量	亿吨	33.6	-
货物周转量	亿吨公里	14970.8	5.4
6. 电信业务总量	亿元	1127.7	-
邮政业务总量	亿标准量	828.8	-
快递业务量	亿件	70.7	-
7. 固定资产投资	亿元	-	5.2
8. 社会消费品零售额	亿元	36141.8	8.7
9. 进出口总额	亿元	32642.6	1.7
出口额	亿元	19430.2	1.1
进口额	亿元	13212.4	2.7
实际使用外资	亿美元	175.3	-
10. 一般公共预算收入	亿元	7464.7	5.1
一般公共预算支出	亿元	12582.7	3.7
11. 金融机构本外币存款余额	亿元	159927.0	9.5
金融机构本外币贷款余额	亿元	138667.3	11.7
12. 发明专利授权量	万件	5.5	13.6
有效发明专利拥有量	万件	24.0	26.5
13. 城镇居民人均可支配收入	元	51571	5.1
城镇居民人均消费支出	元	30251	5.9
农村居民人均可支配收入	元	23776	7.5
农村居民人均消费支出	元	16075	9.5
14. 年末总人口(常住人口)	万人	10123.0	-
15. 发生各类生产安全事故	起	-	-14.9
安全事故死亡人数	人	-	-10.4

18-3 全省各市主要指标

地 区	地 区 生产总值 (亿元)	增速 (%)	第一产业 增加值 (亿元)	增速 (%)
全 省	92068.7	6.0	6506.2	4.5
济南市	12757.4	6.1	429.5	4.1
青岛市	15760.3	5.9	492.8	4.1
淄博市	4561.8	5.5	194.2	4.5
枣庄市	2156.7	6.4	200.8	4.3
东营市	3899.1	7.0	195.2	4.2
烟台市	10162.5	6.6	696.2	4.7
潍坊市	7606.0	5.1	674.3	4.7
济宁市	5516.5	6.5	627.9	4.5
泰安市	3323.9	6.4	361.8	4.6
威海市	3513.5	5.7	368.7	4.6
日照市	2390.9	5.6	218.5	5.2
临沂市	6105.2	6.3	529.5	4.8
德州市	3805.3	6.0	378.0	4.2
聊城市	2926.4	6.1	413.9	4.5
滨州市	3118.9	5.0	303.2	4.6
菏泽市	4464.5	6.8	422.1	4.2

18-3 续表 1

地 区	第二产业 增加值 (亿元)	增速 (%)	第三产业 增加值 (亿元)	增速 (%)
全 省	35987.9	6.5	49574.6	5.8
济南市	4312.0	7.8	8015.9	5.2
青岛市	5268.4	5.6	9999.2	6.1
淄博市	2221.0	6.3	2146.6	4.7
枣庄市	822.9	7.5	1133.1	5.9
东营市	2222.9	7.3	1480.9	6.9
烟台市	4278.3	7.6	5188.0	6.1
潍坊市	3088.2	4.4	3843.6	5.7
济宁市	2073.6	7.3	2815.0	6.2
泰安市	1349.8	8.3	1612.2	5.3
威海市	1331.6	6.4	1813.3	5.3
日照市	934.3	6.4	1238.1	5.0
临沂市	2374.2	7.9	3201.4	5.4
德州市	1527.4	6.2	1900.0	6.1
聊城市	1083.5	6.5	1429.0	6.2
滨州市	1300.5	1.8	1515.2	7.8
菏泽市	1799.5	7.3	2242.8	6.8

18-3 续表 2

地 区	第一产业所占比重 (%)	第二产业所占比重 (%)	第三产业所占比重 (%)
全 省	7.1	39.1	53.8
济南市	3.4	33.8	62.8
青岛市	3.1	33.4	63.4
淄博市	4.3	48.7	47.1
枣庄市	9.3	38.2	52.5
东营市	5.0	57.0	38.0
烟台市	6.9	42.1	51.1
潍坊市	8.9	40.6	50.5
济宁市	11.4	37.6	51.0
泰安市	10.9	40.6	48.5
威海市	10.5	37.9	51.6
日照市	9.1	39.1	51.8
临沂市	8.7	38.9	52.4
德州市	9.9	40.1	49.9
聊城市	14.1	37.0	48.8
滨州市	9.7	41.7	48.6
菏泽市	9.5	40.3	50.2

18-3 续表 3

地 区	粮食产量 (万吨)	棉花产量 (万吨)	油料产量 (万吨)	水果产量 (万吨)
全 省	5655.3	12.58	280.7	3208.2
济南市	302.9	0.36	6.7	117.4
青岛市	318.6		32.5	125.9
淄博市	148.4	0.09	1.6	122.7
枣庄市	187.4	0.10	7.9	46.4
东营市	151.9	1.30	0.1	25.0
烟台市	189.4		41.3	838.3
潍坊市	446.7	0.21	16.6	364.0
济宁市	497.8	2.55	14.6	140.3
泰安市	263.1	0.28	18.6	76.0
威海市	75.7		20.9	139.1
日照市	89.6	0.01	20.6	58.5
临沂市	426.5	0.13	71.0	431.1
德州市	781.8	1.33	1.3	54.5
聊城市	582.9	0.33	2.9	144.5
滨州市	383.7	1.45	0.8	147.9
菏泽市	808.8	4.43	23.4	376.5

注：全省粮食产量数据、各市粮食产量数据分别由省级样本点调查结果和县级样本点调查结果推算汇总所得。水果产量包括果用瓜和园林水果。

18-3 续表 4

地 区	规模以上工业 增加值增速 (%)	规模以上工业 营业收入 (亿元)	增速 (%)	规模以上工业 利润总额 (亿元)	增速 (%)
全 省	7.1	113496.2	3.8	5586.1	24.4
济南市	12.4	9208.1	10.0	419.7	26.8
青岛市	5.8	12963.2	5.3	613.1	10.6
淄博市	8.2	6696.6	2.7	293.9	38.2
枣庄市	11.8	1808.5	6.6	78.0	-9.0
东营市	12.7	10100.4	3.9	386.3	255.5
烟台市	11.7	9751.7	2.6	721.8	6.5
潍坊市	6.6	11864.6	3.5	481.2	27.6
济宁市	10.6	4912.9	-2.3	410.4	-7.7
泰安市	11.3	2967.5	0.3	157.0	8.4
威海市	8.1	2690.6	16.4	195.2	9.1
日照市	9.9	4737.9	7.9	71.2	-33.1
临沂市	12.2	7697.5	10.2	239.3	89.3
德州市	8.8	3703.6	-1.2	236.6	6.6
聊城市	9.0	4504.5	0.1	239.2	43.5
滨州市	-0.5	9473.3	-5.3	375.5	80.9
菏泽市	12.3	6533.6	7.9	562.9	26.6

18-3 续表 5

地 区	固定资产投资 增速 (%)	房地产开发 投资额 (亿元)	增速 (%)	社会消费品 零售总额增速 (%)
全 省	5.2	8168.9	-10.2	8.7
济南市	2.1	1399.7	-19.7	6.6
青岛市	5.0	1441.3	-19.4	7.3
淄博市	5.9	373.2	4.7	9.6
枣庄市	7.2	334.7	持平	11.3
东营市	8.0	193.6	-3.6	9.2
烟台市	5.8	593.0	-15.5	9.2
潍坊市	0.8	606.1	-17.2	7.0
济宁市	7.1	513.8	1.4	11.0
泰安市	7.8	268.2	1.8	10.8
威海市	4.3	205.6	-19.7	6.0
日照市	1.4	200.5	-12.6	9.1
临沂市	6.5	674.2	-4.3	10.6
德州市	7.1	395.9	12.5	10.0
聊城市	7.3	386.0	8.4	10.5
滨州市	7.4	209.5	10.0	10.9
菏泽市	7.9	373.4	-0.6	11.2

18-3 续表 6

地 区	进出口总额 (亿元)	增速 (%)	出口额 (亿元)	增速 (%)
全 省	32642.6	1.7	19430.2	1.1
济南市	2161.0	0.3	1373.4	-1.1
青岛市	8759.7	4.6	4713.6	0.3
淄博市	1035.1	-16.1	625.0	-14.2
枣庄市	513.1	20.9	479.5	22.7
东营市	2494.3	-5.1	657.0	-2.4
烟台市	4568.5	1.5	2653.1	-1.9
潍坊市	3403.1	0.3	2302.3	-6.2
济宁市	971.5	30.0	788.6	45.9
泰安市	457.6	23.1	393.5	23.7
威海市	2006.8	-3.3	1501.7	-2.9
日照市	1373.0	-0.8	506.3	-5.1
临沂市	1682.7	-4.8	1534.9	-4.6
德州市	698.5	15.2	576.4	21.5
聊城市	591.9	4.2	360.8	0.3
滨州市	1191.8	-2.4	602.5	20.1
菏泽市	733.9	14.7	361.4	20.8

18-3 续表 7

地 区	进口额 (亿元)	增速 (%)	实际使用 外资金额 (亿美元)	增速 (%)
全 省	13212.4	2.7	175.3	-23.4
济南市	787.6	2.8	24.8	-21.0
青岛市	4046.2	10.1	37.5	-32.0
淄博市	410.0	-18.8	6.2	-39.7
枣庄市	33.6	0.2	5.9	-12.1
东营市	1837.3	-6.0	8.0	0.7
烟台市	1915.4	6.6	23.2	-22.3
潍坊市	1100.8	17.1	8.9	-31.7
济宁市	182.9	-11.6	10.7	-17.4
泰安市	64.1	19.4	5.7	1.5
威海市	505.1	-4.5	7.9	-26.3
日照市	866.7	1.9	4.6	-34.9
临沂市	147.8	-7.2	7.4	-46.8
德州市	122.1	-7.5	5.8	-10.0
聊城市	231.1	10.9	5.6	17.7
滨州市	589.3	-18.0	7.5	11.2
菏泽市	372.6	9.3	5.5	-10.0

18-3 续表 8

地 区	一般公共预算收入 (亿元)	增速 (%)	一般公共预算支出 (亿元)	增速 (%)
全 省	7464.7	5.1	12582.7	3.7
济南市	1060.8	6.0	1365.3	11.4
青岛市	1337.8	5.1	1719.0	1.3
淄博市	395.3	5.2	551.9	4.8
枣庄市	181.0	7.2	352.1	8.2
东营市	284.6	7.2	381.9	3.4
烟台市	673.9	6.1	952.7	3.2
潍坊市	608.3	0.1	889.4	5.6
济宁市	475.0	6.1	782.8	4.8
泰安市	239.2	7.4	463.4	4.9
威海市	237.4	5.4	430.4	3.1
日照市	195.3	5.3	320.1	10.7
临沂市	445.8	6.1	920.1	5.2
德州市	250.6	6.6	622.8	8.6
聊城市	244.6	6.1	535.5	4.5
滨州市	292.1	6.0	526.9	9.5
菏泽市	316.5	5.3	734.7	6.2

18-3 续表 9

地 区	税收收入 (含海关代征) (亿元)	增速 (%)	金融机构 存款余额 (亿元)	比年初 增加额 (亿元)
全 省	12693.6	9.3	159927.0	13805.4
济南市	1506.6	11.5	27952.8	2011.8
青岛市	2883.4	13.0	27114.0	2075.5
淄博市	725.3	3.8	7542.3	673.6
枣庄市	208.9	0.3	3315.4	385.2
东营市	1206.4	33.0	6017.6	664.8
烟台市	1131.0	2.3	13345.2	1000.4
潍坊市	998.3	9.2	13552.8	1200.7
济宁市	551.7	5.2	8749.9	680.4
泰安市	313.8	12.0	6273.6	676.5
威海市	330.5	13.1	6594.9	708.5
日照市	743.6	-1.7	4114.2	393.7
临沂市	550.5	-0.7	10849.8	1052.7
德州市	305.2	5.4	6056.7	647.2
聊城市	294.3	9.3	6186.4	639.8
滨州市	437.3	-6.5	4756.1	397.9
菏泽市	506.8	14.4	7109.4	695.5

注：表中金融数据为本外币口径。

18-3 续表 10

地 区	住户存款余额 (亿元)	比年初增加额 (亿元)	金融机构贷款余额 (亿元)	比年初增加额 (亿元)
全 省	97230.0	12198.6	138667.3	14465.3
济南市	11870.7	1579.7	28756.6	2644.3
青岛市	12894.4	1813.1	30146.9	3157.3
淄博市	5334.1	633.5	5270.7	554.1
枣庄市	2444.9	318.4	2690.5	377.2
东营市	3338.9	439.3	4176.1	452.9
烟台市	8585.4	1047.8	9121.3	1023.4
潍坊市	9078.1	1090.5	10936.0	928.9
济宁市	6390.6	792.8	7318.9	908.6
泰安市	4596.4	560.3	4519.8	550.2
威海市	4370.0	556.6	5345.8	690.7
日照市	2643.0	318.8	4156.0	370.5
临沂市	7724.2	932.2	10028.1	1014.5
德州市	4608.5	563.3	3779.6	476.4
聊城市	4540.8	525.6	3787.3	304.8
滨州市	3019.8	368.0	3892.4	416.9
菏泽市	5790.0	659.0	4553.3	609.8

18-3 续表 11

地 区	全体居民人均 可支配收入 (元)	增速 (%)	全体居民 人均消费支出 (元)	增速 (%)
全 省	39890	6.2	24293	7.3
济南市	51757	6.0	31553	6.8
青岛市	56961	6.0	34637	6.6
淄博市	47312	5.4	29162	7.2
枣庄市	33505	6.4	19134	7.5
东营市	51132	6.3	29883	7.0
烟台市	48155	6.7	29983	7.1
潍坊市	41451	5.3	24455	6.7
济宁市	35861	6.6	20495	7.6
泰安市	37517	6.4	21679	7.4
威海市	49221	5.5	29116	6.7
日照市	34244	5.4	19164	6.4
临沂市	35336	6.3	17507	7.2
德州市	29015	6.2	18425	7.6
聊城市	27469	6.2	16705	7.3
滨州市	35877	5.2	22365	7.4
菏泽市	27034	7.3	18022	8.7

18-3 续表 12

地 区	城镇居民人均可支配收入 (元)	增速 (%)	城镇居民人均消费支出 (元)	增速 (%)
全 省	51571	5.1	30251	5.9
济南市	62506	5.1	37831	5.7
青岛市	65751	5.1	39663	5.5
淄博市	55181	4.7	32988	6.4
枣庄市	42084	5.9	22862	6.4
东营市	62175	5.8	34677	6.0
烟台市	59126	6.2	35605	6.0
潍坊市	51155	4.4	29396	5.6
济宁市	45505	5.9	24992	6.2
泰安市	45955	5.8	25629	6.3
威海市	58799	5.0	34719	5.9
日照市	42674	4.6	24453	5.4
临沂市	47005	5.7	21168	6.1
德州市	35303	5.4	19859	6.0
聊城市	35574	5.3	19670	6.1
滨州市	45288	4.3	27340	6.0
菏泽市	35454	6.4	20926	6.8

18-3 续表 13

地 区	农村居民人均可支配收入 (元)	增速 (%)	农村居民人均消费支出 (元)	增速 (%)
全 省	23776	7.5	16075	9.5
济南市	25587	7.3	16267	9.3
青岛市	29736	7.3	19070	8.9
淄博市	26338	7.2	18962	9.5
枣庄市	22410	7.4	14313	9.8
东营市	25474	7.7	18745	10.3
烟台市	28349	7.8	19836	9.9
潍坊市	27460	7.1	17332	9.0
济宁市	23851	7.7	14895	9.9
泰安市	24965	7.8	15801	9.7
威海市	29013	7.3	17294	9.1
日照市	22835	7.2	12006	9.2
临沂市	20509	7.9	12854	9.6
德州市	21922	7.4	16807	9.6
聊城市	20071	7.5	13999	8.8
滨州市	23423	7.1	15781	10.2
菏泽市	19493	8.1	15422	10.8

18-3 续表 14

地 区	二氧化硫 (SO ₂) 平均浓度 (μg/m ³)	改善幅度 (%)	二氧化氮 (NO ₂) 平均浓度 (μg/m ³)	改善幅度 (%)
全 省	10	9.1	28	-7.7
济南市	9	18.2	33	-6.5
青岛市	8	0.0	29	-3.6
淄博市	12	14.3	34	-3.0
枣庄市	11	21.4	32	-14.3
东营市	12	14.3	27	0.0
烟台市	7	12.5	20	-5.3
潍坊市	10	-11.1	27	-3.8
济宁市	10	9.1	25	-4.2
泰安市	10	0.0	25	0.0
威海市	5	0.0	16	-6.7
日照市	10	-11.1	30	-11.1
临沂市	11	0.0	30	0.0
德州市	10	9.1	30	-11.1
聊城市	10	23.1	27	0.0
滨州市	12	20.0	32	-6.7
菏泽市	8	11.1	26	0.0

注：1.表中数据为国控点位实况统计结果；2.“改善幅度”为正值表示改善，负值表示恶化。

18-3 续表 15

地 区	可吸入颗粒物 (PM ₁₀) 平均浓度 (μg/m ³)	改善幅度 (%)	细颗粒物 (PM _{2.5}) 平均浓度 (μg/m ³)	改善幅度 (%)
全 省	69	-4.5	37	-3.1
济南市	73	-2.8	38	-2.7
青岛市	58	-18.4	29	-11.5
淄博市	75	0.0	41	4.7
枣庄市	77	-1.3	42	-2.4
东营市	65	-8.3	35	-6.1
烟台市	50	-8.7	26	-8.3
潍坊市	67	-6.3	37	-8.8
济宁市	75	-5.6	43	0.0
泰安市	69	-3.0	40	-2.6
威海市	41	-13.9	22	-4.8
日照市	58	-7.4	30	-3.4
临沂市	70	-2.9	40	-2.6
德州市	81	-6.6	44	-4.8
聊城市	82	-2.5	46	-7.0
滨州市	76	-8.6	41	-7.9
菏泽市	82	5.7	46	6.1

注：1.表中数据为国控点位实况统计结果；2.“改善幅度”为正值表示改善，负值表示恶化。

18-3 续表 16

地 区	重污染天数 (天)	改善天数 (天)	空气质量 综合指数	改善幅度 (%)
全 省	5.7	-2.2	4.4	-4.3
济南市	6	-4	4.6	-2.7
青岛市	1	-1	3.9	-10.6
淄博市	8	-2	4.8	1.2
枣庄市	6	-2	4.7	-2.4
东营市	6	-4	4.3	-2.4
烟台市	0	0	3.3	-4.7
潍坊市	5	-4	4.3	-6.5
济宁市	12	-7	4.5	-0.2
泰安市	7	-5	4.4	-3.5
威海市	0	0	2.9	-5.1
日照市	1	-1	4.0	-7.6
临沂市	4	-2	4.5	-0.7
德州市	7	2	4.8	-5.2
聊城市	9	-1	4.8	-1.7
滨州市	7	-3	4.8	-4.4
菏泽市	12	-1	4.6	4.2

注：1. 表中数据为国控点位实况统计结果；2. “改善幅度”为正值表示改善，负值表示恶化。

18-4 淮海经济区主要经济指标

地 区	地区生产总值		第一产业增加值	
	绝对量 (亿元)	增速 (%)	绝对量 (亿元)	增速 (%)
临沂市	6105.2	6.3	529.5	4.8
徐州市	8900.4	7.1	771.0	3.7
连云港市	4363.6	10.2	435.5	4.2
宿迁市	4398.1	7.8	389.5	4.9
菏泽市	4464.5	6.8	422.1	4.2
枣庄市	2156.7	6.4	200.8	4.3
济宁市	5516.5	6.5	627.9	4.5
淮北市	1365.5	5.3	89.7	3.6
宿州市	2291.5	5.8	338.4	4.0
商丘市	3109.0	3.6	588.0	2.1

18-4 续表 1

地 区	第二产业增加值		第三产业增加值	
	绝对量 (亿元)	增速 (%)	绝对量 (亿元)	增速 (%)
临沂市	2374.2	7.9	3201.4	5.4
徐州市	3622.3	7.0	4507.1	7.8
连云港市	2011.7	16.8	1916.4	5.4
宿迁市	1942.0	8.9	2066.6	7.3
菏泽市	1799.5	7.3	2242.8	6.8
枣庄市	822.9	7.5	1133.1	5.9
济宁市	2073.6	7.3	2815.0	6.2
淮北市	584.9	6.1	690.9	5.0
宿州市	739.2	5.2	1213.9	6.9
商丘市	1011.8	4.1	1509.1	3.9

18-4 续表 2

地 区	地区生产总值三次产业比重 (%)	居民消费价格总指数 (以上年同期为 100)
临沂市	8.7: 38.9: 52.4	99.3
徐州市	8.7: 40.7: 50.6	100.4
连云港市	10.0: 46.1: 43.9	100.5
宿迁市	8.9: 44.2: 47.0	100.6
菏泽市	9.5: 40.3: 50.2	99.7
枣庄市	9.3: 38.2: 52.5	100.1
济宁市	11.4: 37.6: 51.0	99.5
淮北市	6.6: 42.8: 50.6	100.0
宿州市	14.8: 32.3: 53.0	100.0
商丘市	18.9: 32.5: 48.5	99.6

18-4 续表 3

地 区	规模以上工业增加值 增速 (%)	规模以上工业营业 收入增速 (%)	规模以上工业利润 总额增速 (%)
临沂市	12.2	10.2	89.3
徐州市	8.0	1.7	-4.5
连云港市	25.2	25.2	16.4
宿迁市	11.4	14.7	17.0
菏泽市	12.3	7.9	26.6
枣庄市	11.8	6.6	-9.0
济宁市	10.6	-2.3	-7.7
淮北市	6.6	-0.1	-15.1
宿州市	4.4	-2.8	-11.8
商丘市	1.7		

18-4 续表 4

地 区	固定资产投资增速 (%)	房地产开发投资增速 (%)
临沂市	6.5	-4.3
徐州市	7.4	-0.7
连云港市	0.1	-17.5
宿迁市	7.7	2.8
菏泽市	7.9	-0.6
枣庄市	7.2	持平
济宁市	7.1	1.4
淮北市	3.0	-18.7
宿州市	8.0	-24.7
商丘市	6.1	-8.2

18-4 续表 5

地 区	社会消费品零售总额		实际使用外资	
	绝对量 (亿元)	增速 (%)	绝对量(亿美元)	增速 (%)
临沂市	3226.7	10.6	7.4	-46.8
徐州市	4445.1	8.3	3.5	-71.4
连云港市	1277.3	6.6	4.4	-44.1
宿迁市	1587.4	8.3	4.7	-59.8
菏泽市	2100.3	11.2	5.5	-10.0
枣庄市	1128.6	11.3	5.9	-12.1
济宁市	2732.7	11.0	10.7	-17.4
淮北市	524.6	6.0		
宿州市	1312.4	7.2	0.2	-22.1
商丘市	1592.2	4.9		

18-4 续 6

地 区	进出口总额		出口总额	
	绝对量 (亿元)	增速 (%)	绝对量 (亿元)	增速 (%)
临沂市	1682.7	-4.8	1534.9	-4.6
徐州市	1207.6	1.8	997.4	-1.0
连云港市	1360.9	27.2	359.3	-8.6
宿迁市	620.7	15.5	558.7	16.3
菏泽市	733.9	14.7	361.4	20.8
枣庄市	513.1	20.9	479.6	22.7
济宁市	971.5	30.0	788.6	45.9
淮北市	107.4	15.4	97.0	15.8
宿州市	66.2	-32.8	60.4	-33.2
商丘市	65.4	-0.3	50.6	-1.9

18-4 续表 7

地 区	全社会用电量		工业用电量	
	绝对量 (亿千瓦时)	增速 (%)	绝对量(亿千瓦时)	增速 (%)
临沂市	632.6	8.1	432.4	8.4
徐州市	452.9	5.1	260.6	6.0
连云港市	319.5	24.8	216.4	36.6
宿迁市	312.8	12.6	213.1	18.2
菏泽市	318.5	9.7	175.6	13.3
枣庄市	212.2	9.6	145.1	10.8
济宁市	431.6	7.2	278.7	7.1
淮北市	92.5	4.8	58.0	6.3
宿州市	128.9	2.9	48.8	1.3
商丘市	212.8	6.9	84.4	2.0

18-4 续表 8

地 区	金融机构人民币存款余额		金融机构人民币贷款余额	
	绝对量 (亿元)	增速 (%)	绝对量 (亿元)	增速 (%)
临沂市	10849.8	10.7	10028.1	11.3
徐州市	11637.0	10.3	10841.3	16.1
连云港市	5794.3	10.9	6998.3	16.5
宿迁市	5885.1	18.0	6013.2	17.1
菏泽市	7109.4	10.8	4553.3	15.5
枣庄市	3315.4	13.1	2690.5	16.3
济宁市	8749.9	8.4	7318.9	14.2
淮北市	2287.2	11.5	1794.3	12.5
宿州市	3719.7	9.6	3439.1	13.3
商丘市	5081.9	10.7	2949.2	12.7

注：山东、安徽、河南城市为本外币口径。

18-4 续表 9

地 区	居民人均可支配收入					
			城镇居民人均可支配收入		农村居民人均可支配收入	
	绝对量 (元)	增速 (%)	绝对量 (元)	增速 (%)	绝对量 (元)	增速 (%)
临沂市	35336	6.3	47005	5.7	20509	7.9
徐州市	38089	5.9	44796	5.1	27065	7.4
连云港市	35983	6.7	43769	6.0	24411	7.7
宿迁市	32693	6.2	38756	5.4	24679	7.0
菏泽市	27034	7.3	35454	6.4	19493	8.1
枣庄市	33505	6.4	42084	5.9	22410	7.4
济宁市	35861	6.6	45505	5.9	23851	7.7
淮北市	34079	4.8	43786	5.0	18807	7.5
宿州市	27250	6.2	40895	5.1	18282	8.2
商丘市	25069	4.9	37378	3.9	16932	6.7

18-5 20个革命老区重点城市主要经济指标

地 区	版图面积 (平方公里)	常住人口 (万人)	地区生产总值			
			绝对量 (亿元)	位次	增幅 (%)	位次
山东临沂市	17191	1094.4	6105.2	1	6.3	5
江西赣州市	39379	898.9	4606.2	2	5.3	12
江西吉安市	25300	438.6	2735.1	10	3.7	17
福建龙岩市	19052	269.3	3318.0	4	3.8	16
福建三明市	22928	242.9	3010.3	6	1.8	19
广东梅州市	15925	384.9	1408.4	17	6.5	4
陕西延安市	37037	226.1	2280.2	11	1.8	19
甘肃庆阳市	27119	213.2	1100.4	18	8.5	1
安徽六安市	15451	437.9	2113.4	12	6.2	6
河南信阳市	18925	618.6	2959.4	7	2.5	18
湖北黄冈市	17453	579.2	2884.7	8	6.0	8
广西百色市	36252	356.2	1849.8	14	6.1	7
四川巴中市	12292	262.9	780.3	19	6.0	8
湖北恩施州	3972	339.0	1481.3	15	6.0	8
贵州遵义市	30780	658.1	4601.6	3	6.8	3
山西长治市	13864	318.1	2806.2	9	5.6	11
广东汕尾市	4838	269.1	1430.8	16	5.0	13
浙江丽水市	17298	252.8	1964.4	13	7.5	2
湖南郴州市	19388	460.0	3110.6	5	5.0	13
湖南张家界	9516	149.7	614.0	20	4.6	15

18-5 续表 1

地 区	规模以上工业增加值		固定资产投资	
	增速 (%)	位次	增速 (%)	位次
山东临沂市	12.2	3	6.5	8
江西赣州市	10.3	4	1.7	10
江西吉安市	4.6	14	1.6	12
福建龙岩市	0.2	18	-3.7	17
福建三明市	3.5	15	2.8	9
广东梅州市	8.9	6	7.6	5
陕西延安市	0.1	19	1.7	10
甘肃庆阳市	12.6	2	21.6	1
安徽六安市	7.8	9	9.0	3
河南信阳市	2.0	16	-0.9	15
湖北黄冈市	7.3	10	6.9	7
广西百色市	13.7	1	-25.8	20
四川巴中市	6.5	12	0.7	14
湖北恩施州	10.1	5	7.8	4
贵州遵义市	8.5	7	-12.5	18
山西长治市	6.1	13	1.6	12
广东汕尾市	-12.3	20	-3.3	16
浙江丽水市	7.9	8	15.6	2
湖南郴州市	7.1	11	7.3	6
湖南张家界	1.3	17	-20.3	19

18-5 续表 2

地 区	社会消费品零售总额				地方一般公共预算收入	
	绝对量 (亿元)	位次	增速 (%)	位次	绝对量 (亿元)	位次
山东临沂市	3226.7	1	10.6	1	445.8	1
江西赣州市	2223.0	2	5.9	12	319.6	3
江西吉安市	1171.6	8	7.0	10	204.8	5
福建龙岩市	1487.1	4	4.2	15	172.7	11
福建三明市	914.2	10	3.5	16	118.0	13
广东梅州市	694.8	14	5.6	13	92.7	16
陕西延安市	445.9	17	0.1	20	190.0	6
甘肃庆阳市	206.4	19	3.3	17	77.9	17
安徽六安市	1283.9	7	8.5	6	173.6	10
河南信阳市	1329.2	6	4.7	14	141.6	12
湖北黄冈市	1576.9	3	8.7	5	177.8	9
广西百色市	-	-	1.0	19	113.2	14
四川巴中市	542.2	15	9.9	3	56.1	19
湖北恩施州	769.3	12	9.0	4	93.1	15
贵州遵义市	1368.2	5	10.5	2	326.4	2
山西长治市	718.2	13	8.2	8	315.1	4
广东汕尾市	491.5	16	3.2	18	66.5	18
浙江丽水市	871.6	11	8.3	7	186.1	8
湖南郴州市	1168.4	9	7.7	9	188.0	7
湖南张家界	233.2	18	6.3	11	35.9	20

18-5 续表 3

地 区	城镇常住居民人均可支配收入				农村常住居民人均可支配收入			
	绝对量 (元)	位次	增速 (%)	位次	绝对量 (元)	位次	增速 (%)	位次
山东临沂市	47005	3	5.7	5	20509	9	7.9	10
江西赣州市	44199	7	4.7	12	17381	14	9.3	1
江西吉安市	46840	4	4.2	15	21019	8	7.3	13
福建龙岩市	47879	2	4.1	17	26056	2	6.8	20
福建三明市	46517	5	4.2	15	24822	3	6.9	19
广东梅州市	35129	19	3.6	20	21707	6	7.0	17
陕西延安市	43108	10	5.3	7	16492	17	8.2	7
甘肃庆阳市	39878	13	6.1	3	13246	20	7.9	10
安徽六安市	41279	11	6.2	2	18696	13	8.6	3
河南信阳市	36525	18	4.9	11	19446	10	8.5	4
湖北黄冈市	38473	15	6.0	4	19346	11	8.4	5
广西百色市	39154	14	3.8	19	16972	16	7.3	13
四川巴中市	40015	12	4.6	13	17247	15	7.0	17
湖北恩施州	38248	16	6.5	1	15571	18	8.3	6
贵州遵义市	44573	6	4.5	14	18748	12	8.2	7
山西长治市	43169	9	5.0	9	21226	7	9.2	2
广东汕尾市	36595	17	5.3	7	22741	4	7.1	15
浙江丽水市	58583	1	5.0	9	30811	1	8.2	7
湖南郴州市	44039	8	3.9	18	22224	5	7.1	15
湖南张家界	32863	20	5.5	6	14463	19	7.7	12

18-6 鲁南经济圈主要经济指标

地 区	GDP				第一产业			
	总量 (亿元)	位次	增速 (%)	位次	总量 (亿元)	位次	增速 (%)	位次
临沂市	6105.2	5	6.3	7	529.5	4	4.8	2
济宁市	5516.5	6	6.5	4	627.9	3	4.5	8
枣庄市	2156.7	16	6.4	5	200.8	14	4.3	11
菏泽市	4464.5	8	6.8	2	422.1	7	4.2	12

18-6 续表 1

地 区	第二产业				第三产业			
	总量 (亿元)	位次	增速 (%)	位次	总量 (亿元)	位次	增速 (%)	位次
临沂市	2374.2	5	7.9	2	3201.4	5	5.4	11
济宁市	2073.6	8	7.3	6	2815.0	6	6.2	4
枣庄市	822.9	16	7.5	5	1133.1	16	5.9	9
菏泽市	1799.5	9	7.3	6	2242.8	7	6.8	3

18-6 续表 2

地 区	规模以上工业增加值		固定资产投资		商品房销售面积			
	增速 (%)	位次	增速 (%)	位次	总量 (万平方米)	位次	增速 (%)	位次
临沂市	12.2	4	6.5	9	1134.1	3	-7.4	14
济宁市	10.6	8	7.1	7	1114.1	4	1.7	6
枣庄市	11.8	5	7.2	6	376.1	14	-2.2	10
菏泽市	12.3	3	7.9	2	683.6	7	-12.6	16

18-6 续表 3

地 区	建筑业总产值				建安投资		房地产开发投资			
	总量 (亿元)	位次	增速 (%)	位次	增速 (%)	位次	总量 (亿元)	位次	增速 (%)	位次
临沂市	1310	4	3.4	15	8.9	5	674.2	3	-4.3	10
济宁市	897	8	7.5	1	11.2	2	513.8	6	1.4	6
枣庄市	382	11	6.2	10	5.7	11	334.7	11	0.0	7
菏泽市	381	12	6.0	11	8.7	6	373.4	9	-0.6	8

18-6 续表 4

地 区	社会消费品零售总额		限额以上零售额	
	增速 (%)	位次	增速 (%)	位次
临沂市	10.6	6	12.5	6
济宁市	11.0	3	14.0	3
枣庄市	11.3	1	14.9	1
菏泽市	11.2	2	14.4	2

18-6 续表 5

地 区	全社会用电量				工业用电量			
	总量 (亿千瓦时)	位次	增速 (%)	位次	总量 (亿千瓦时)	位次	增速 (%)	位次
临沂市	632.6	4	8.1	8	432.4	5	8.4	6
济宁市	431.6	9	7.2	10	278.7	10	7.1	9
枣庄市	212.2	15	9.6	3	145.1	15	10.8	3
菏泽市	318.5	11	9.7	2	175.6	14	13.3	2

18-6 续表 6

地 区	一般公共预算收入									
	总量 (亿元)	位次	增速 (%)	位次	其中：税收收入					
					总量 (亿元)	位次	增速 (%)	增速 位次	占比 (%)	占比 位次
临沂市	445.8	6	6.1	5	328.9	5	2.5	15	73.8	5
济宁市	475.0	5	6.1	5	323.6	6	7.3	9	68.1	9
枣庄市	181.0	16	7.2	2	116.1	16	3.6	13	64.2	15
菏泽市	316.5	8	5.3	12	205.0	8	3.3	14	64.8	12

18-6 续表 7

地 区	金融机构本外币存款余额				金融机构本外币贷款余额			
	总量 (亿元)	位次	增速 (%)	位次	总量 (亿元)	位次	增速 (%)	位次
临沂市	10849.8	5	10.7	8	10028.1	4	11.3	12
济宁市	8749.9	6	8.4	14	7318.9	6	14.2	5
枣庄市	3315.4	16	13.1	1	2690.5	16	16.3	1
菏泽市	7109.4	8	10.8	7	4553.3	9	15.5	2

18-6 续表 8

地 区	进出口总额				出口额				进口额			
	总量 (亿元)	位次	增速 (%)	位次	总量 (亿元)	位次	增速 (%)	位次	总量 (亿元)	位次	增速 (%)	位次
临沂市	1682.7	7	-4.8	14	1534.9	4	-4.6	13	147.8	13	-7.2	12
济宁市	971.5	11	30.0	1	788.6	7	45.9	1	182.9	12	-11.6	14
枣庄市	513.1	15	20.9	3	479.5	13	22.7	3	33.6	16	0.2	9
菏泽市	733.9	12	14.7	5	361.4	15	20.8	5	372.6	10	9.3	5

18-6 续表 9

地 区	全体居民人均可支配收入				城镇居民人均可支配收入			
	总量 (元)	位次	增速 (%)	位次	总量 (元)	位次	增速 (%)	位次
临沂市	35336	11	6.3	6	47005	8	5.7	7
济宁市	35861	10	6.6	3	45505	10	5.9	3
枣庄市	33505	13	6.4	4	42084	13	5.9	3
菏泽市	27034	16	7.3	1	35454	15	6.4	1

18-6 续表 10

地 区	农村居民人均可支配收入				全体居民人均消费支出			
	总量 (元)	位次	增速 (%)	位次	总量 (元)	位次	增速 (%)	位次
临沂市	20509	14	7.9	2	17507	15	7.2	8
济宁市	23851	9	7.7	5	20495	10	7.6	2
枣庄市	22410	12	7.4	8	19134	12	7.5	4
菏泽市	19493	16	8.1	1	18022	14	8.7	1

18-6 续表 11

地 区	城镇居民人均消费支出				农村居民人均消费支出			
	总量 (元)	位次	增速 (%)	位次	总量 (元)	位次	增速 (%)	位次
临沂市	21168	13	6.1	6	12854	15	9.6	8
济宁市	24992	10	6.2	5	14895	12	9.9	4
枣庄市	22862	12	6.4	2	14313	13	9.8	6
菏泽市	20926	14	6.8	1	15422	11	10.8	1

· 统计资料 ·

十九、临沂市统计局大事记

LINYISHI TONGJIJU DASHIJI

编辑：房朝蓬 李 明 徐晓燕
校对：李 明 徐晓燕

临沂市统计局 2023 年统计工作要事

1月6日，市委、市政府对市统计局主要负责同志进行调整，程刚同志任市统计局党组书记、局长，主持全面工作，市委组织部副部长、市委人才发展服务中心主任李玉法到市统计局传达市委市政府决定并作讲话。

1月9日，市审计局到市统计局开展刘恩田同志任市统计局局长以来履行经济责任情况审计。

1月18日，市统计局党组书记、局长程刚及局领导班子成员，分别走访慰问局退休干部职工，为他们送上节日慰问与新春祝福。

1月31日，市统计局党组书记、局长程刚主持召开党组理论学习中心组第一次集体学习会议，传达学习习近平总书记在二十届中央纪委二次全会上的重要讲话精神和有关统计工作重要论述，传达学习中央、省市委有关会议精神，集体学习市委主要负责同志有关批示要求。

2月3日，市统计局召开科室负责人述职述廉会议，全体在编人员参加。

2月6日，省统计局二级总监王志珍一行到临沂督导经济运行情况，召开座谈会，听取全市工业、农业、第五次经济普查、统计年报、升规纳统、防范和惩治统计造假等工作情况汇报。

2月9日，市统计局召开2022年度基层党组织书记述职评议会议。局党组成员、四级调研员阚俊青主持会议并点评，局机关党委委员、各党支部书记及部分党员代表参加会议。

2月9日，市统计局召开全局女职工大会，传达市直机关妇工委相关文件，推选临沂市直三八红旗手一名。

2月13日，市统计局党组理论学习中心组开展民主生活会集体学习研讨，学习党的二十大报告和党章以及习近平总书记在党的二十届一中全会上的重要讲话精神，围绕党

的二十大报告开展研讨交流。党组书记、局长程刚主持会议并讲话，中心组全体成员参加。

2月14日，市统计局召开全市县区统计局长工作会议，传达《关于建立2022年统计年报定期调度工作制度的通知》，围绕统计年报强调当前工作，安排部署当前重点统计工作。

2月17日，市统计局党组召开2022年度民主生活会，局党组书记、局长程刚主持会议并讲话，市纪委监委派驻四组四级调研员季少玉、市委市直机关工委宣传部部长翟春光到会指导。

2月22日，市统计局党组成员、副局长戚慧颖，带领全体女职工赴费县县委县政府驻埠下革命史展馆开展“巾帼感党恩 奋发当先锋”主题党日活动。

2月27日，市统计局党组书记、局长程刚列席市政府第26次常务会议，传达学习习近平总书记关于统计造假屡禁难绝问题重要批示精神及贯彻落实意见，汇报全市一季度经济运行分析研判情况、省社会评价和群众满意度调查结果有关情况。

2月28日，临沂市第二十届人民代表大会常务委员会第九次会议召开。会议审议并通过了人事任免案，决定任命程刚同志为临沂市统计局局长，程刚同志向大会作供职报告并进行宪法宣誓。

3月13日，临沂市总工会对“学习二十大·巾帼共奋进”全市工会庆“三八”女职工知识竞赛获奖情况进行表彰，市统计局荣获优秀组织奖。

3月17日，市统计局组织开展党规党纪暨典型案例警示教育，党组书记、局长程刚参加会议并讲话，全体干部职工参加。

3月21日—26日，临沂市委书记任刚，市委副书记、市长张宝亮，市委常委、副市长隗新阳分别对市统计局呈报的《国家和全

省统计造假屡禁难绝专项治理行动动员部署会议主要精神》作出批示。

3月22日—24日，省统计局社情民意调查中心主任李云龙一行来临沂调研民营企业经营状况和百姓民生领域问题及期盼。市统计局党组书记、局长程刚，党组成员、四级调研员阚俊青及县区有关领导陪同调研。

3月24日，市统计局召开2022年度领导班子履行全面从严治党责任述职会议。党组书记、局长程刚主持会议并讲话，市纪委监委派驻四组副组长、三级调研员赵修玉到会指导，市统计局领导班子成员和各科室负责人参加会议。

3月24日，市统计局党组理论学习中心组开展2023年第3次集体学习，专题学习习近平总书记关于全面依法治国的重要论述。党组书记、局长程刚主持会议并讲话，局领导班子成员、县级领导干部参加。

4月6日，市委副书记、市长张宝亮一行到省统计局交流汇报工作。

4月7日，临沂市政府召开全市统计工作会暨第五次全国经济普查工作推进会议，传达全省统计工作会议精神，回顾2022年全市统计工作，部署2023年重点任务，市委常委、副市长隗新阳出席并讲话，市统计局党组书记、局长程刚主持会议并作题为《笃行实干 勇毅前行 推动临沂统计高质量发展再上新台阶》的工作报告，各县区政府分管负责人及统计机构主要负责人、市直有关部门分管负责人、市统计局班子成员及科室负责人参加会议。

4月7日至4月14日，省统计局党组成员、副局长陈汉臻带领第3统计督察组一行8人，到临沂市开展防范和惩治统计造假专项督察。

4月11日至4月15日，省统计局牵头的“两高”行业核查组到临沂市开展2023年度“两高”行业省级核查。

4月20日，省统计局同意实施临沂市农业生产物资电子台账试点工作方案，农业生产物资电子台账试点工作在临沂正式启动。

4月20日，市统计局印发关于开展《中

华人民共和国统计法》颁布40周年宣传活动的通知，部署开展统计法颁布40周年宣传活动。

4月27日，市统计局党组书记、局长程刚列席市政府第28次常务会议，汇报全市一季度GDP核算基础指标情况。

5月9日，市统计局党组召开会议专题研究全面从严治党工作。党组书记、局长程刚主持会议并讲话，市纪委监委派驻第四纪检监察组副组长、三级调研员赵修玉到会指导。

5月12日，市统计局召开一季度工作总结会，传达学习市委、市政府领导对统计工作的有关批示要求，各科室负责同志汇报各科室一季度工作开展情况、存在问题及下步工作打算。局领导班子成员对科室工作进行点评，对当前重点工作进行安排部署。

5月18日，市统计局党组书记、局长程刚赴沂南县苏村镇、大庄镇调研基层党组织建设暨全面从严治党工作，沂南县政府县长冉凡亚、县政协副主席陈金沂，省驻临沂市第一书记工作队工作专班成员王晓强陪同调研。

5月19日，市统计局组织离退休干部党员赴沂蒙山小调诞生地开展“不忘初心担使命，积极作为促发展”主题党日活动。市统计局党组书记、局长、机关党委书记程刚，党组成员、副局长戚慧颖，党组成员、四级调研员阚俊青出席活动。

5月19日，市统计局在费县举办党组中心组（扩大）理论学习读书班。市统计局党组书记、局长程刚主持会议并讲话，局领导班子成员、离退休干部党员代表、青年干部党员代表和有关科室负责同志参加。

5月24日至25日，省统计局贸易外经处王慕然处长一行3人到我市开展贸易重点领域纳统、数据质量核查和五经普专项试点调研工作，并开展党建联建“三级联动”活动。

6月1日，市统计局召开全市县区统计局局长会议，传达学习全省经济形势分析座谈会精神，研究分析当前经济形势和下步走势，

安排部署近期重点工作。市局党组书记、局长程刚主持会议并讲话。

6月8日至9日，省统计局服务业处三级高级主管倪化桥一行2人到临沂市开展服务业经济形势和五经普专项试点调研工作。

6月9日，市委书记任刚专题听取市统计局党组书记、局长程刚关于当前经济形势和统计工作的汇报。

6月10日，市统计局召开五经普试点工作调度会议，就全市五经普工作进行了深入讨论。局党组书记、局长程刚主持会议并提出工作要求。

6月13日至6月15日，省统计局设管处二级高级主管李然青、副处长彭春莉、二级主管杜秀娥一行3人，到临沂市河东区、高新区、平邑县督导调研城乡划分，市统计局党组成员、副局长、三级调研员李永刚，四级调研员聂怀善及相关县区局主要负责人等陪同调研。

6月19日，市统计局召开2023年度党建暨党风廉政建设工作会议。市统计局党组书记、局长程刚出席会议并讲话，市纪委监委派驻第四纪检监察组副组长、三级调研员赵修玉，市市委市直机关工委副书记、二级调研员王康艳到会指导，市统计局全体干部职工参加。

6月25日，市统计局召开全市第五次全国经济普查省级试点工作推进会议，听取试点县区关于省级试点工作推进情况，研究部署全市五经普下一步工作。市统计局党组书记、局长程刚主持会议并讲话。

6月27日，临沂市政府召开上半年地区生产总值专项工作会，研究分析1-5月份核算基础指标运行情况，安排部署上半年工作。市住建局、商务局、人民银行等10个部门分管负责同志进行交流汇报。市政府副秘书长王子文主持会议并讲话。

6月30日，市统计局党组理论学习中心组进行2023年第六次集体学习，专题学习习近平总书记关于中国式现代化重要论述。局党组书记、局长程刚主持会议并讲话。

6月30日，市统计局召开“两优一先”

表扬大会，表扬近年来涌现出的先进集体和先进个人。局党组书记、局长程刚出席会议，全体党员干部参加。

6月30日，市统计局党组书记、局长程刚以“树牢有解思维、构建亲清关系，在高质量统计服务高质量发展中践行对党忠诚”为题，为全体党员干部讲“七一”专题党课。

7月6日至7日，省统计局人口（社科）处副处长魏修军一行4人到沂水县开展“以县城为重要载体的城镇化建设”专题调研，沂水县委常委、副县长李晓冬，市统计局党组成员、副局长戚慧颖陪同调研。

7月14日，省民调中心副主任刘晶到临沂督导全国基本公共服务满意度调查工作。

7月21日至22日，省统计局农村处处长周颖颖一行2人到兰陵县调研农村统计和蔬菜统计方法改革工作。

8月1日，市统计局召开上半年统计业务总结会。市统计局党组书记、局长程刚出席会议并主持讲话。各县区统计局主要负责同志，市局领导班子成员、有关科室主要负责同志参加会议。

8月2日，市委书记任刚对市统计局呈报的《关于对全省16市上半年主要经济指标增速排名的简析》作出批示。

8月2日，市委副书记、市长张宝亮专题听取市统计局党组书记、局长程刚关于全市五经普工作进展情况汇报。

8月6日，市委书记任刚专题听取市统计局党组书记、局长程刚关于全市五经普工作进展情况汇报。

8月7日，市委书记任刚专题听取市统计局党组书记、局长程刚关于当前经济运行情况汇报。

8月7日，市委常委、副市长、市第五次全国经济普查领导小组副组长隗新阳一行到市五经普工作办公室现场办公，调研指导经济普查工作情况，召开工作座谈会。市政府副秘书长王子文，市统计局领导班子成员及经普办相关业务组长参加活动和座谈。

8月14日，临沂市统计局召开2023年上半年领导班子履行全面从严治党责任述职

会议。党组书记、局长程刚主持会议并讲话，市纪委监委派驻五组副组长、四级调研员宁丽到会指导，市统计局领导班子成员和各党支部书记参加会议。

8月16日，临沂市召开第五次全国经济普查工作动员会暨领导小组第一次全体会议。会议通报了全市经济普查工作进展情况，有关部门、县区和街道作了表态发言。市委常委、副市长、市第五次全国经济普查领导小组副组长隗新阳出席会议并作动员讲话，市委副秘书长、市委办公室主任刘恩田主持会议。

8月18日，临沂市经普办召开全市第五次全国经济普查单位清查工作推进会议。市统计局党组书记、局长、市第五次全国经济普查领导小组办公室副主任程刚出席会议并讲话。

8月17日-18日，徐州市统计局党组成员、普查中心主任、机关党委书记李广一行4人到临沂市局调研机关党建工作并开展党建联盟签约。市统计局党组成员、四级调研员阚俊青陪同。

8月17日-8月20日，市委书记任刚，市委副书记、市长张宝亮分别对市统计局呈报的《第五次全国经济普查简报第5期》作出批示。

8月21日，市委书记任刚对市统计局呈报的《第五次全国经济普查简报第7期》作出批示。

8月21日，市委书记任刚对市统计局呈报的《第五次全国经济普查简报第8期》作出批示。

8月21日，市委书记任刚对市统计局呈报的《第五次全国经济普查简报第10期》作出批示。

8月22日，市委书记任刚对市统计局呈报的《第五次全国经济普查简报第11期》作出批示。

8月25日，市委宣传部、市第五次全国经济普查领导小组办公室联合召开全市第五次经济普查宣传工作会议，会议通报了全市第五次全国经济普查前期宣传工作情况，安

排部署下阶段普查宣传工作。市委宣传部副部长、市政府新闻办主任、沂蒙精神研究中心主任周晓东同志出席会议并讲话。

8月28日，市统计局党组理论学习中心组开展国家安全专题集体学习研讨。党组书记、局长程刚主持会议并讲话，中心组成员围绕所学内容开展重点交流发言，局各党支部书记列席会议。

8月30日，市委书记任刚对市统计局呈报的《第五次全国经济普查简报第11期》落实情况作出批示。

8月30日，国家统计局党组成员、副局长盛来运来临沂市调研。国家统计局总经济师刘爱华，国家统计局山东调查总队党组书记、总队长卢山参加。市委副书记、市长张宝亮陪同相关活动。

9月1日，市统计局党组书记、局长程刚带队到沂水县诸葛镇看望市局派驻第一书记，调研指导第一书记驻村工作。同时入户调研第五次全国经济普查单位清查登记工作。

9月3日至9月8日，市委书记任刚，市委常委、副市长隗新阳分别对市统计局呈报的《效益指标成为影响各市增加值增速的关键》作出批示。

9月3日至9月7日，市委书记任刚，市委副书记、市长张宝亮，市委常委、副市长苟宏水分别对市统计局呈报的《临沂与济宁上半年经济指标对比分析》作出批示。

9月3日，市委书记任刚对市统计局呈报的《关于<各市收入法增加值及纳统情况通报>有关情况的分析》作出批示。

9月4日，市统计局以“坚守党员干部底线 增强廉政风险意识”为主题为党员干部讲廉政教育专题党课，党组书记、局长程刚同志主持会议并讲话。

9月5日，市委书记任刚对市统计局呈报的《1-7月全市经济运行情况》作出批示。

9月15日，市统计局召开学习贯彻习近平新时代中国特色社会主义思想主题教育工作会议。局党组书记、局长程刚主持会议并讲话，局全体党员干部参加会议。

9月15日，临沂市召开第五次全国经济普查工作电视电话推进会议。市委常委、副市长、市第五次全国经济普查领导小组副组长隗新阳出席会议并讲话，市统计局党组书记、局长、市第五次全国经济普查领导小组办公室副主任程刚通报了有关情况。

9月16日至17日，市统计局举办“临沂市第五次全国经济普查专题培训班”。市第五次全国经济普查领导小组副组长、市委常委、副市长隗新阳出席开班仪式并讲话。

9月21日，市委书记任刚对市统计局呈报的《市统计局2023年1-8月全市全省全国主要经济指标快报》作出批示。

9月25日-26日，市委书记任刚，市委常委、副市长隗新阳分别对市统计局呈报的《市第五次全国经济普查领导小组办公室关于全市第五次全国经济普查专题培训班开展情况的报告》作出批示。

9月25日，市统计局党组理论学习中心组专题学习习近平新时代中国特色社会主义思想。党组书记、局长程刚主持会议并讲话，中心组成员围绕所学内容开展重点交流发言，局各党支部书记列席会议。

9月25日-26日，市统计局举办学习贯彻习近平新时代中国特色社会主义思想主题教育第一期读书班，局党组书记、局长程刚作开班动员讲话，县级以上领导干部参加学习。

9月26日-27日，市统计局举办2023年度全市1%人口抽样调查班，市统计局人口科、各县区分管领导、业务骨干及部分乡镇工作人员共70余人参加培训。市统计局党组成员、副局长、三级调研员戚慧颖出席并讲话。

10月8日，宝德社区向市统计局发来感谢信，衷心感谢市统计局对柳青街道和宝德社区一如既往的鼎力支持。

10月16日，市统计局党组理论学习中心组进行集体学习研讨，深入学习习近平新时代中国特色社会主义思想，学习领会中央省有关会议文件精神 and 市委安排，理清工作思路，明确任务目标，确保全局主题教育顺

利有序推进、取得实效。

10月16日至17日，市统计局举办学习贯彻习近平新时代中国特色社会主义思想主题教育第二专题读书班，围绕“深入学习贯彻习近平总书记关于树立和践行正确政绩观的重要论述，完整准确全面贯彻新发展理念，正确理解和大力推进中国式现代化”开展集中学习研讨。局党组书记、局长程刚主持并讲话，县级以上领导干部参加学习。

10月27日，市统计局印发《全市源头数据质量提升专项行动实施方案》。

10月28日，临沂市政府召开2023年前三季度经济社会发展情况新闻发布会。市统计局党组书记、局长程刚通报了全市经济社会发展情况及特点，并与国家统计局临沂调查队党组书记、队长赵鹏就有关问题回答记者提问，省市新闻媒体记者共20余人参加了现场活动。

11月13日，临沂市人民政府第34次常务会议召开，听取市统计局党组书记、局长程刚关于省级统计督察反馈意见整改工作有关情况的汇报。

11月13日，市统计局党组理论学习中心组进行集体学习研讨，深入学习习近平新时代中国特色社会主义思想，学习领会中央省有关会议文件精神 and 市委关于学习主题教育第四专题读书班有关内容，局班子成员参加会议，各科室负责人列席，局党组书记、局长程刚主持会议。

11月13日，市统计局举办学习贯彻习近平新时代中国特色社会主义思想主题教育第四专题读书班，局班子成员参加会议，局党组书记、局长程刚主持会议。

11月24日，市统计局根据市委组织部《关于做好干部队伍专业知识考试测评工作的通知》《临沂市统计局贯彻落实〈关于提升干部队伍专业能力素质的若干措施〉的实施方案》要求，集中开展市统计局干部队伍专业知识闭卷测评，

11月26日，中共临沂市委、临沂市人民政府印发《关于表扬第五批第一书记标兵、优秀第一书记和第一书记工作先进单位、优

秀示范片区的通报》，其中，临沂市统计局荣获“第一书记工作先进单位”称号，李广宏同志荣获“全市优秀第一书记”称号。

12月8日，为纪念《中华人民共和国统计法》颁布实施40周年，市统计局党组书记、局长程刚在临沂新闻网刊发署名文章《弘扬依法治统精神构建良好统计生态》。

12月18日，市统计局党组理论学习中心组进行集体学习研讨，深入学习贯彻习近平新时代中国特色社会主义思想，学习领会中央省有关会议文件精神 and 市委有关安排，局班子成员参加会议，各科室负责人列席，局党组书记、局长程刚主持会议。

12月19日，临沂市政府召开全市第五次全国经济普查新闻发布会。市统计局党组书记、局长、市五经普领导小组办公室主

程刚介绍全市“五经普”前期工作开展情况和下步工作安排，市经普办有关负责同志回答记者提问，省市新闻媒体记者共20余人参加了现场活动。

12月25日，省统计局对全市19名同志参与省统计局统计执法检查发来感谢函，“参加执法检查的同志顾大局、讲奉献，经常加班加点，表现出了较好的政治素质和业务水平，表现出了吃苦耐劳、敢于拼搏的过硬工作作风，得到省局领导和同志们的一致好评。”

12月25日，市统计局党组书记、局长程刚一行赴“红领书记”任职单位——兰山区柳青街道宝德社区，实地调研社区党群服务中心阵地建设和社区基层治理等工作，座谈交流第五次全国经济普查登记准备工作。



2024
临沂统计年鉴
LINYI TONGJI NIANJIAN



地址：北城新区北京路17号市行政服务中心
邮编：276000
电话：0539-8727363
E-mail: lystjzhk@ly.shandong.cn
<http://tjj.linyi.gov.cn/>